

広報

よしだ

9

2010 No.614

精神を研ぎ澄ませ
正射必中





Kazuhiko Tamura

吉田産の笑顔に逢いたい!

まちびと クローズアップ

Vol.45

静岡吉田アスリート
クラブ代表

田村和彦

選手一人一人を大切に する クラブチームにしたい

長月

C O N T E N T S

吉田産の笑顔に逢いたい! まちびとクローズアップ	03
町長からのメッセージ 議会と首長の関係について	04~05
Topics ほか	06~11
まちのわだい	12~13
まちからのお知らせ	14~15
情報ボックス	16~19
みんなで育てよう 介護保険	20
保健だより	21
としょかんだより	22
給食メニュー、人の動き ほか	23
かがやく笑顔 Happy Birthday (ハッピーバースデー)	24

11月から始動する町内初の小学生を対象とした陸上競技クラブ「静岡吉田アスリートクラブ」。その発起人となったのが町体育協会陸上部に所属する田村和彦さんです。

田村さんは、町主催のソフトランニング教室のスタッフや牧之原市の陸上教室などで指導を重ね、「この町で陸上競技を盛り上げていきたい」と陸上好きと地元を思う気持ちからクラブの立ち上げと指導者になる決心をしました。

新しいクラブでは「指導者の力だけでなく、選手と一緒にクラブをつくり上げていきたい」とクラブ像を語る田村さん。「将来、この町から全国大会、世界大会で活躍する選手を育てたい」と意気込んでいました。



たむら・かずひこ

昭和51年10月生・住吉在住・会社員・吉田町体育協会陸上部所属。吉田中学校時代、ジュニアオリンピックに出場4×100mRで第2位。また県大会100mで優勝など好成績を残す。学生時代は、陸上の名門浜松商業高校陸上部で活躍。現在も現役として陸上競技大会などに出場している。専門は短距離。

指導法については「常に選手目線で一人一人に合った指導をして、その選手の良ところを伸ばしてあげたい」と話し、また「わたしは、指導ができることを感謝したい、選手たちには、クラブへ行かせてもらえることに親への感謝の気持ちを持ってもらいたい。常に感謝という気持ちを忘れないでいきたい。競技力を高めていく中で、そういった礼儀など人間性を高めていくことも大切」と競技以外のことも重要視していました。

最後にクラブの募集について「この地域に陸上競技という選択肢が増えました。やる気のある小学1年生から6年生の皆さん、ぜひ来てほしいです」と力を込めてお話ししていました。

※「静岡吉田アスリートクラブ」募集の詳細は、16頁参照

9

2010 No.614



鹿児島県阿久根市と愛知県名古屋市において、議会と首長が自治体の運営をめぐる熱い戦いを繰り広げています。マスコミは連日のように議会と首長の熱い戦いの状況について面白おかしく報道しています。

地方自治は民主主義の学校と呼ばれています。それは、地方自治体は議会と首長の二元代表制と呼ばれる制度のもとで運営され、いずれか一方だけでは地方自治体の運営ができないことに原因があります。言い換えれば、議会と首長にはそれぞれ異なる権限が与えられ、両者がバランスを保ちつつ、それぞれの権限を行使してこそ自治の歯車が回るような仕組みになっているのです。しかしながら、忘れてはならないことは、議会と首長は「自治体の利益、地域住民の利益」が最大限に確保されるようにお互いの権限を行使することが求められていることです。間違っても、民意に背く、すなわち、「中山三星建材(株)工場跡地購入事案」のように「臭いものに蓋をする」ようなことはあってはならないのです。

二元代表制という地方自治体を運営する制度は戦後に導入されたものであり、戦前にはなかったものです。戦前は、有権者は議員だけを選ばれた議員が互選で首長を選び、市町村の運営に当たっていました。戦後は、戦前の制度が否定され、同じ有権者が議員と首長を別々に選ぶようになった訳ですが、新たに導入された二元代表制の本当の狙いは、同じ有権者から選ばれた首長が議会の汚職体質を断ち切ることにあったと言われています。

町長からのメッセージ 91 議会と首長の関係について



二元代表制が生まれた経緯について

二元代表制は、議会議員と首長にそれぞれ異なる権限を与え、相互に監視し合い、けん制し合って地方自治体を運営する制度でアメリカで生まれました。アメリカはイギリスの植民地でしたので政治の制度もイギリスのものを導入しました。イギリスの制度では、まず有権者が議員を選び、次いで議会で多数を占めた党派が自治体の実権を握り、最後に多数を占めた党派のなかでリーダーと呼ばれる議員が首長として自治体の運営に当たる仕組みになっています。

日本でも首相はイギリスのように選ばれています。まず国会議員を選び、次いで国会で多数を占めた党派が国の実権を握り、最後に国会で多数を占めた党派のうちから選挙で首相を選んでいます。イギリスで生まれた制度を一元代表制と名付けてよいのか分かりませ

自治基本条例の制定について

現在、吉田町は、町の運営を一元的に定めた自治基本条例を持ち合わせていません。確かに例規集をひも解けば、パーツ、パーツでは町の運営についてそれほど問題はないうようになっていきます。しかしながら、例規集に決定的に欠けているものが二つあると考えることができます。

一つは「誰が首長に選ばれようとも、恣意的な行政運営ができない仕組みが手続的に明確に定められていること」であり、もう一つは「議会と首長が決定的に対立した場合、あるいは吉田町のありさまを決定的に変えてしまうような場合に議会と首長の代表権を一時的に停止させ、主権をもつた有権者に決定権を戻して有権者の民意を探る機能が条例に定められていないこと」です。

また、一人の住民として、現在議会が検討を進めている議会基本条例の中で明確に定められているものがあります。それは、議員の果たすべき説明責任についてです。首長の説明責任については、議会は言うに及ばず、あらゆるところで果たすことが求められているように、議員は公人である以上、議案に賛成あるいは反対する理由を明らかにし、説明する責任がありますので、その点を明記していただきたいと思えます。そうすれば、例えば議会だよりの中で議員一人一人の賛成、反対理由が明記されれば、有権者も理解し、場合によっては有権者はさらに詳しい説明を求めることが可能になります。

首長も議員も有権者から町民の利益を守るよう求められていることを肝に銘じれば、当然あるべき姿であると思えますが…。

であったマックス・ウェーバーの著書である「職業としての政治」を読めば、その当時、ニューヨークなどのアメリカの都市の行政がいかに腐敗していたのかが分かります。

二元代表制はうまく機能するのか

このように19世紀末から20世紀初頭にアメリカの都市で起こった有権者の単一の代表機関であった議会による政治の腐敗を防ぐために考案された二元代表制は、有権者の利益、すなわち民意に沿うように機能しているのでしょうか。鹿児島県阿久根市や愛知県名古屋市の起きているような議会と首長の熱い戦いは、まさに二元代表制の土台が抱えている構造的な問題であると考えられます。

二元代表制の構造的な問題は、議会と首長の対立が決定的なものとなり、打開



Topics 1

中国・上海万博静岡ウイークでPR

町の新たな交流に向けて

『日本の魅力が満載！』「ぶじのくに静岡」へようこそ』をテーマとした静岡県が主催する「中国・上海万博静岡ウイーク」に吉田町は、鈴木副町長を団長とする吉田町交流使節団7人（企画、観光、教育、広報などを担当する職員）が参加しました。これは、県の魅力を発信するために8月16日から22日までの7日間、現在開催されている中国・上海万博の日本産業館特設ステージにおいて、県のほか24市町の特産品や伝統芸能、観光などをPRするものです。

吉田町交流使節団は、16日に富士山静岡空港から出発し、17日に同会場で2回、小山城や吉田公園などの観光名所やウナギやシラスなど特産品を紹介する映像を上映したほか、町に関するクイズなどでまちをPRしました。

Rチラシを手に興味深そうに映像に見入っていました。中でも小山城の桜や吉田公園のチューリップなどの美しい景観に関心が高く、映像をカメラに収める姿が多数見受けられました。

映像上映の後に行われた「吉田町クイズ」では、正解者に特産品のプレゼントもあり、多くの人が参加して盛り上がりました。

今回の上海万博でのPRから、富士山静岡空港と直行便で結ばれている上海市との新たな交流に向けての大きな一歩が踏み出されました。



唐 玲玲さん
(中国・上海市在住)

吉田町の映像やチラシを見たらぜひ行ってみたいと思いました。わたしは、花が好きなので吉田公園のチューリップや小山城の桜を見たいです。



▲町を紹介する映像や町にちなんだクイズで楽しむ来場者たち

Topics 2

吉田町スポーツ祭が開幕

町内のアスリートが集結

吉田町体育協会主催の「吉田町スポーツ祭」合同開会式が8月22日、総合体育館で開催され、町内のアスリートたち約300人が集結しました。

この大会は、町民の健康増進とスポーツ人口の拡大を図ろうと毎年この時期に実施されています。

開会式では、坂本國雄体育協会長が「サッカーワールドカップでは、多くの人々の感動を呼びました。スポーツには、人の心を動かす力があり

ます。皆さんも精一杯がんばってほしい」とあいさつしました。

また、選手宣誓では、吉田町体育協会テニス部の甲斐徹太郎さんが「正々堂々と、全力で競技します」と力強く誓いました。

開会式終了後には、同会場です卓球競技やバドミントン競技が行われ、卓球競技では、幅広い年齢層の選手が出場し、普段の大会とはひと味違った試合形式で行われ、交流が深

められました。

そのほか吉田中学校弓道場では、ピンと空気が張り詰めた雰囲気の中で、選手たちは、神経を研ぎ澄ませ的に向けて矢を放っていました。

なお、大会は10月までの間に総合体育館や高島スポーツ広場などを主会場として行われ、町内の小・中学生や、町内在住・在勤者で構成されたチーム・個人が参加し、17種目の競技が開催されます。



1 幅広い年齢層で競われた卓球 / 2 選手宣誓する甲斐さん / 3 熱戦が繰り広げられた剣道



1・2・3 新田自主防災会の防災訓練 / 4 片岡下自主防災会で実施した三角巾の防災講習

9月1日の「防災の日」、東海地震を想定した「総合防災訓練」が静岡県下で実施されました。町では、役場、消防署などの防災関係機関や19地区に分かれる自主防災会が主体となり、約5千人の皆さんが参加しました。

そのうち、住吉コミュニティ広場では、住吉新田自主防災会の皆さん約300人が集まり、可搬ポンプの放水訓練や住宅防火の訓練、消火バケツリレー訓練を実施しました。

可搬ポンプの放水訓練では、消防団員による機械操作の説明や中学生を中心に放水を体験しました。中学生たちは、慣れない手つきで消防団から手ほどきを受けながら真剣な表情で訓練に臨んでいました。

会長の山田巖さんは、「まずは、自分の命は自分で守り、家族の安全を確認してから近所で助け合ってほしい」と災害時での自助と共助の実行を皆さんに求めました。

また、愛宕神社では、片岡

下自主防災会の皆さん約200人が集まり、防災資機材の操作訓練や、中学生たちによるバケツリレーを実施したほか、日赤奉仕団の皆さんが参加者たちに三角巾の結び方を指導しました。

今回の訓練で田村町長は「町でも一層の地震対策に努めて行きますが、皆さんも日ごろからの備えを万全にしてほしい」と町民の皆さんに訴えました。

Topics 4

総合防災訓練を実施 災害に備えて自助・共助

Topics 3

吉田町港まつり・花火大会を開催 夏の夜空を彩る大輪の花



1 夜空を彩るデジタルスターメイン / 2 元よくヤーレコのSAY!を披露 / 3 力強く太鼓をたたく小山城太鼓

吉田町観光協会主催の吉田町港まつり・花火大会が8月23日、吉田漁港で開催され、町内外から約31,000人が訪れました。

この花火大会は、町の3大イベントの一つで、ふるさとを再認識し、活力あふれる産業のまち吉田町をPRするために、毎年実施されています。当日は、オープニングの花

火が打ち上がると会場から大きな歓声が沸き上がりました。10号玉やスターメイン、音楽と光に合わせて打ち上がるデジタルスターメインなど約2,000発の花火が約1時間にわたりに打ち上がり、夏の夜空を華やかに彩りました。

また、花火大会に先立ち、アトラクションとして、吉田高校書道部によるパフォーマンス

ンス書道や小山城太鼓、吉田町オリジナルダンス「ヤーレコのSAY!」の踊りなどが披露され、会場を一層盛り上げました。

また、特産品バザールでは、ウナギやシラス、「吉田まき」や「吉田がぶりのい(サンドイッチ)」など地場産品が販売され、訪れた皆さんは、吉田町の味も堪能していました。

10月1日は、

国勢調査。

ご協力をお願いします

全国一斉に国勢調査を実施します

国勢調査は、日本に住んでいるすべての人と世帯を対象に行う5年に一度の最も重要な統計調査です。

日本の未来を考える上で欠くことのできない最新の人口・世帯の実態を明らかにするために実施するもので、調査結果は社会福祉、雇用対策、生活環境の整備など、さまざまな分野で私たちの暮らしのために役立てられます。

- 国勢調査は、国内に住んでいるすべての人・世帯を対象とする国の最も重要な統計調査です。
(外国人も対象です)
- 住民票などの届出に関係なく、ふだん住んでいる場所で調査します。
- 9月下旬から調査員が各世帯にお伺いし、調査票を配布しますので、調査票へのご記入をお願いいたします。



interview

統計調査員
ふじた たかお
藤田 孝雄さん
(82歳・住吉)

わたしは、1960年（昭和35年）から国勢調査に携わってきました。統計調査員を長く続けてきたのは、統計調査を通じて吉田町の変化を肌で感じ、多くの人と関わることができるからです。最近プライバシー意識が高まり統計調査を取り巻く環境は厳しい状況にあります。この調査は、皆様のご協力なしではできません。

皆さん、国勢調査にぜひご協力をお願いします。

吉田町の国勢調査人口推移 —1920年(大正9年)~2005年(平成17年)—

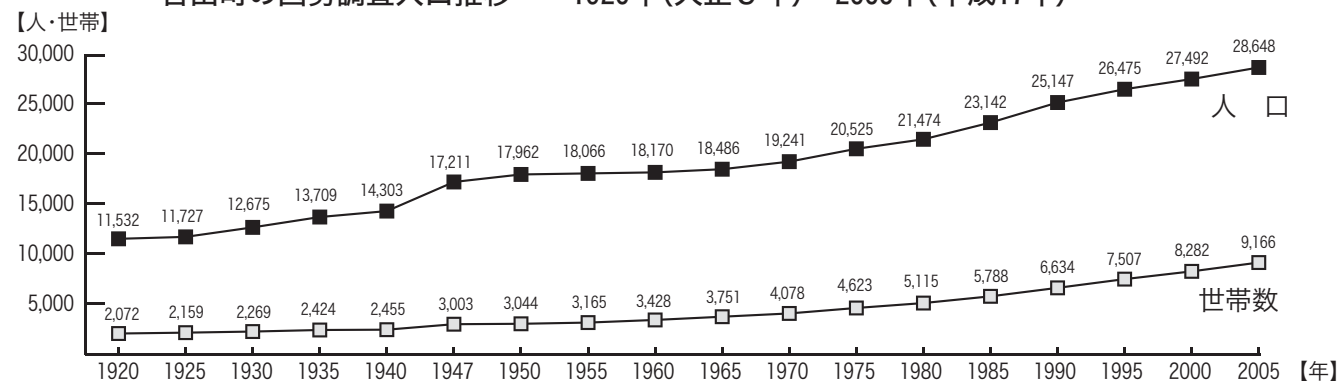

総務省統計局・静岡県・吉田町

問合せ先 国勢調査吉田町実施本部（企画課 企画調整部門）
☎33-2135 FAX32-6121 Eメール：yoshida@mail.wbs.ne.jp



5 Topics

図書館視聴覚ホール西側のビオトープ池 「フジノの池」に命名

町立図書館の視聴覚ホール西側に養鰻池の跡地を利用したビオトープ池があります。この池は、平成16年に受賞した「第15回緑のデザイン賞 緑化大賞」の緑化助成工事により整備されました。池には、メダカやカエル、トンボやチョウが生息するようになりました。最近では、住宅地では見られない「チョウトンボ」というひらひら風に舞うめずらしいトンボも確認されるようになりました。

8月7日には、「ちいさな理科館」がオープンし、子どもたちが自然観察をする絶好の環境が整いました。教育委員会では、この環境を将来にわたって維持・保存し、これまで以上に町民の皆さんに親しまれることを願い、池に名前を付ける計画をしました。命名者には、図書館の全体構想の策定やちいさな理科館の建設にも関わっていただいた岡田新一設計事務所（岡田新一氏）の会長である岡田新一氏にお

願いをいたしました。岡田氏は、最高裁判所新庁舎競技設計で最優秀賞を受賞した後、日本建築学会賞、恩賜賞なども受賞しました。また、警視庁、東京大学付属病院、東京芸術大学音楽堂など多くの作品を手がけており、82歳となる現在も日本芸術院会員として活躍している建築家です。今回、この件を依頼したところ岡田氏は、快くお引き受けくださり、「こころの池」と命名してくださいました。



1 こころの池 / 2 こころの池に生息するシオカラトンボ / 3 チョウトンボ / 4 岡田氏の思いが刻まれた白御影石の記念石碑



▲楽しみながらソフトボールで親睦を深めた北区の皆さん

ス 北区お盆ソフトボール大会 スポーツで楽しみながら地域交流

今年で62回目を迎えた北区ソフトボールクラブ（村松義明会長）主催の北区お盆ソフトボール大会が8月14日、大井川清流緑地高島スポーツ広場で開催されました。

当日は、北区全地区から10チームが出場し、約200人が参加しました。大会は、和気あいあいの雰囲気の中にも、どのチームも優勝を目指し、豪快なホームランなどが見られ、白熱した試合が繰り広げられました。

なお、大会の結果は、次のとおりです。
優勝 中原下 準優勝 宮前大溝谷川東 3位 大幡、日の出下西

お 中央小学校区放課後児童クラブ体験学習 年寄りに歌や踊りを元気よく披露

お年寄りの方に対する思いやりや優しさを養ってもらおうと中央小学校区放課後児童クラブは8月26日、健康福祉センター「はあとふる」で、デイサービスを利用するお年寄りの皆さんに歌や踊りを披露しました。放課後児童クラブに通う中央小の児童16人は、「どんぐりころころ」の合唱や夏休み中に練習した町オリジナルダンス「ヤーレコのSAY!」を力強く踊りました。また、児童代表で碓井美雨さん（2年）が「長生きして元気でいてください」と手紙を読むと施設利用者から「ありがとう」と大きな拍手が沸き上がりました。



▲施設利用者の前で歌や踊りを元気よく披露する児童



▲33体の観音像を供養する皆さん。中央にある聖観世音菩薩がご開帳された(写真右下)

12 住吉新田観音堂 年に一度のご開帳で無病息災祈る

地域の皆さんの信仰を集める住吉新田観音堂で8月15日、12年ぶりに「聖観世音菩薩」がご開帳されました。観音堂世話人会によると、この観音堂は、1765年に新田地域や近隣の人々に観音さまの功德を分かち与えようと中村治兵衛氏が木造の観音像33体を安置したとされています。当日は、約30軒の聖観世音菩薩が納められた仏壇の扉が開くと地域の皆さんが手を合わせ無病息災や家内安全などを祈願しました。観音堂世話人会の鈴木康弘さんは「このような伝統的な行事に集うことを今後も大切にしていきたい」と話してくれました。



▲力を合わせてエコキッチンに取り組む参加した親子

親 夏休み環境体験学習教室 子で学ぶ身近なエコライフ

身近な生活環境を守り、未来へと引き継いでいくためにできることを学ぼうと8月8日、町は中央児童館で「夏休み環境体験学習教室」を開催し、6組の親子が参加しました。当日は、環境教育に取り組む静岡市の市民団体「生活の森静岡」から竹内三紀子さんを招き、わたしたちの生活を取り巻く水環境の現状などについて分かりやすくお話をいただきました。「親子エコキッチン」では、水を可能な限り汚さない調理方法や食器の洗い方などを学びながら、お豆と雑穀のホットケーキと季節の野菜サラダを親子で楽しく作って食べました。

夢 ちいさな理科館落成式 のをせて「科学への扉」を開く

町教育委員会は、町立図書館西側に建設した「ちいさな理科館」の落成式を8月7日に実施しました。当日は、名誉館長の元文部大臣有馬朗人氏をはじめ、田村町長や教育関係者など約150人が出席し、新しい理科学習の拠点の完成を祝いました。式典では、田村町長が「多くの子どもたちが『ちいさな理科館』を利用して、この町から将来ノーベル賞受賞者や宇宙飛行士が生まれてほしい」とあいさつし、有馬名誉館長は、『ちいさな理科館』が立派に完成したことを大変うれしく思います。子どもたちは、この『ちいさな理科館』でさらに実験に励み、お父さん、お母さんたちは、理科への常識を高める努力をしてほしい」と呼び掛けました。

また式典後には、有馬名誉館長が「電気の歴史をたどる」と題して、吉田中学校の生徒を対象に風船を使った静電気の実験などを披露しました。参加した吉田中学校の生徒たちは、有馬名誉館長の話に熱心に耳をかたむけ、電気の仕組みに理解を深めていました。



▲完成した理科館を祝う玉割りをする出席者たち
▲吉田中学校の生徒たちに電気の仕組みを説明する有馬名誉館長



▲10年前に埋設したタイムカプセルを掘り起こす卒業生たち
▶開封式では、代表の卒業生たちが体育館の壇上に上がり、参加者の前でタイムカプセルを開封した



10 自彊小学校タイムカプセル開封式 年間の思い出を懐かしむ

今年で100年の節目の年を迎えた自彊小学校で8月14日、平成12年に同校中庭に埋められたタイムカプセルを開封しました。

これは、当時のPTAや教職員が中心となって企画し、1年生～6年生の児童たちが将来の自分にあてた作文や写真などを円形型のプラスチック製カプセルの中に入れて埋めたものです。

この日は、当時の児童やPTA役員など約230人が集まり、コンクリートで固められた外枠をボールなどを使って取りはずし、カプセルを掘り起こしました。思い出の品を取り出した卒業生たちは、将来の夢などが書かれた作文や写真を見せ合い、当時の思い出話に花を咲かせていました。当時6年生だった現在大学生の森玲奈さんは、「手紙には、医者になる夢や『勉強がんばれよ』と10年後の自分を励ます内容が書いていました。10年前の自分は、意外としっかりしていましたね」と懐かしみながら話してくれました。

吉田町立保育園

平成23年度の保育園児を募集します

吉田町立保育園の入園募集を次のとおり行いますのでお申し込みください。

募集期間

10月18日(月)～29日(金) (土・日曜日は除く)

受付場所

各保育園

受付時間

8:30～17:00

申込方法

募集期間中に入園を希望される保育園で申し込み用紙を受け取り、その保育園に提出してください。

入園資格

家族、特に両親が就労、病気などの理由により家庭で保育できない状況にあること。



問合せ先

社会福祉課 児童福祉部門

☎33-2153

または、各保育園まで

子ども手当の手続きはお済みですか？ 9月30日(木)までに申請してください

支給対象

子ども手当は、0歳から中学校校修了(15歳になった後の最初の3月31日)前の子どもを養育している方に支給されます。

支給額

子ども一人につき月額13,000円

支払時期

子ども手当は、原則として、2月、6月、10月に、それぞれの前月分までが支給されます。

申請など

子ども手当の創設に伴い、3月末まで児童手当を受給していた方は、申請が免除されています。ただし、中学生の子どもなど、新たに子ども手当の対象となる子どもを養育している方は、申請が必要です。

9月30日(木)までに申請した場合、4月分の手当から支給され、9月30日を過ぎた場合は、申請した月の翌月分から手当が支給されます。

3月31日現在、児童手当を受給していた方

小学生以下の子ども及び4月から中学1年になった子どもについて、9月30日現在、児童手当を受給していただく方



いては、新たな手続きは不要です。

中学生の子ども(現在中学2年・3年)については、『額改定認定請求書』の提出が必要です。

3月31日現在、児童手当を受給していなかった方

中学生の子ども(現在中学2年・3年)のみを養育している方や所得超過などにより児童手当を受給していなかった方については、『認定請求書』の提出が必要です。

子ども手当を振込みます

対象

9月末現在の子ども手当受給者

支給月分

平成22年6月～平成22年9月分

振込日 10月8日(金)

問合せ先

社会福祉課 児童福祉部門

☎33-2153

データで見る吉田町の姿

6 Vol.

普通交付税①

今回は、普通交付税について取り上げてみましょう。自治体ごとの税源の不均衡を調整して、全ての自治体が一定水準の行政サービスを提供できるよう財政的に足りない部分を補うものが地方交付税ですが、自治体の仕事には「①全国で行われている標準的な仕事」と「②特にその自治体の政策判断や特別な事情によって行われている仕事」があり、普通交付税は、このうち①を補うものとして交付されるものです。

普通交付税は、自治体ごとに基準財政需要額と基準財政収入額を求め、収入額が需要額より少なければ、その差額分だけ足りないことになり、それが普通交付税として交付されます。(厳密には、調整率による調整があります。) 基準財政需要額は、自治体が行政を標準的な水準で行うのに必要な経費を計算したも

近隣市町の状況

(単位：千円、%)

市町名	H22普通交付税決定額	H21普通交付税決定額	増減率
島田市	4,616,960	4,209,565	9.7
焼津市	2,164,476	1,499,115	44.4
藤枝市	3,526,408	2,879,393	22.5
御前崎市	452,650	784,885	△42.3
牧之原市	2,158,147	1,596,400	35.2
川根本町	2,384,835	2,258,558	5.6
吉田町	162,529	0	皆増

※静岡県ホームページから情報を抜粋

しましたが、景気の後退により全国の自治体税収は落ち込み、基準財政収入額は減少し、この結果、7月23日に公表された平成22年度に交付される普通交付税額において、当町は、1億6千2百52万9千円が交付される「交付団体」となりました。

問合せ先

企画課

行財政構造改革推進部門 ☎33-2136

国民健康保険からのお知らせ

国保の保険証が変わります！

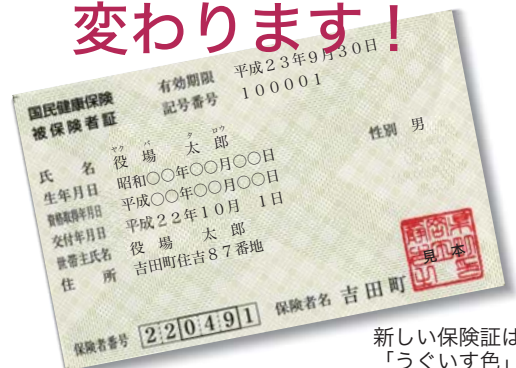

新しい保険証は「うぐいす色」

10月1日から国民健康保険証が「藤色」から「うぐいす色」に変わります。新しい保険証は、白い封筒にて10月1日(金)までに郵送いたします。保険証が届きましたら、住所・氏名・生年月日などをご確認ください。なお、10月1日以降にお医者さんにかかる際には、新しい保険証で受診してください。

保険証はカードサイズなので紛失しないようにご注意ください。 ※医療制度の改正により、年齢によっては有効期限が短くなっている方がありますので、お確かめの上、ご使用ください。

問合せ先

町民課 国保部門 ☎33-2103

案内 税務職員を装った不審な電話にご注意ください！

税務職員を装い、現金自動預払機（ＡＴＭ）を操作させ振り込みを行わせるなどの「振り込み詐欺」による被害が発生しています。

税務署や国税局では…

- 税金の還付を行う際には、事前に還付の通知書を送付しています。
- 納税者の皆様が申告書に記載した受取場所に還付金を振り込みます。
- 納税者の皆様を金融機関などの現金自動預払機（ＡＴＭ）に電話で誘導することはありません。
- 「0120」で始まるフリーダイヤルの電話は設置していません。

上記の内容を求める不審な電話があった場合は、指示された電話番号に連絡することなく、島田税務署まで電話などでお問合せください。

問合先 島田税務署 総務課
☎0547-37-8271

案内 静岡県中部看護専門学校
の看護学生を募集します

●入試のご案内

（推薦入試）
出願期間 10月8日(金)～19日(火)
試験日 11月9日(火)
受験資格 高等学校を平成23年3月卒業見込みの方

（一般入試）
出願期間 12月13日(月)～平成23年1月7日(金)
試験日：平成23年1月20日(木)（面接）1月21日(金)
受験資格 高等学校を卒業または平成23年3月卒業見込みの方

その他 募集要項の請求は、封筒の表に募集要項請求と朱書して角2型の返信用封筒（宛先明記、200円切手貼付）を同封し、下記まで郵送してください。

問合先 静岡県中部看護専門学校
〒425-0035 焼津市東小川一丁目6-9
☎054-629-4311

案内 偏見や差別のない社会へ
「人権教育講演会」を開催

すべての人々の人権が真に尊重される社会の実現を目指し、人権教育講演会を開催します。

日時 10月7日(木)19:30～21:00
会場 学習ホール
講師 金 両基 氏
演題 心をたがやす（仮題）
対象 町内在住者・在勤者
※入場料は無料、申込みも不要
問合先 神戸西会館
☎32-3692
教育委員会事務局
☎33-2152

案内 総合体育館トレーニング
ルームをご利用ください

総合体育館トレーニングルームは、利用券があればどなたでもご利用可能です。利用券は、10回分500円で受付窓口にて販売しています。

エアロバイク・ランニングマシンなどを設置していますので、どうぞご利用ください。
問合先 総合体育館☎32-5555

募集 陸上競技クラブスタート
「静岡吉田AC」選手募集

平成23年度からの競技会出場を目指し11月から正式にスタートします。選手および体験会参加者を募集します。

下記日程にて説明会や体験会を実施します。
対象者 やる気のある小学1年生～6年生
開催日 10月16・23・30日(土)
会場 吉田中学校 第2グラウンド
申込期限 10月8日(金)
申込・町体育協会陸上部・田村問合先 ☎090-2680-1048
※詳細・時間などについてはお問い合わせください。

案内 お月見コンサートで津軽
三味線を楽しみませんか

龍二&YUKARIによる津軽三味線をお楽しみください。
開催日 10月3日(日)
時間 開場 18:00
開演 18:30
会場 県営吉田公園内 管理棟ホール
入場料 前売 1,000円
当日 1,200円
販売・NPO法人しずかちゃん
問合先 事務局（吉田公園内）
☎33-1420

案内 毎月第3日曜日は「家族
ふれあいサンデー」です

静岡県では、毎月第3日曜日を「家族ふれあいサンデー」、毎月第3日曜日から始まる1週間を「家族ふれあいウィーク」としています。
家族教育はすべての教育の出発点です。子育ては子ども理解から始まります。家族がふれあい、互いに思いを伝え合う機会を大切にしましょう。
問合先 教育委員会事務局
☎33-2152

案内 富士山静岡空港こどもラ
ンドへお越しください！

富士山静岡空港でお子さまが楽しめるゲームや工作教室などを開催します。

日時 9月25日(土)～26日(日) 10:00～17:00
会場 富士山静岡空港ターミナルビル
内容 紙飛行機工作&フライトコンテスト、プラモデル工作教室、パイロット、キャビンアテンダントに変身、空港ものしり資料館、輪投げゲームなど
対象者 小学生以下のお子さま
※参加料は無料、申込みも不要です。直接会場へお越しください。
問合先 静岡県空港利用政策課
☎054-221-2777

案内 補修工事に伴い国営大
井川用水が断水します

国営大井川用水において、東部幹線水路および中央幹線水路（農業用水路）を補修工事します。この補修工事に伴い、以下のとおり農業用水が断水となります。そのため、関連する水路や河川の水量が増減する場合がありますのでご注意ください。ご理解とご協力をお願いします。
断水範囲
●島田市阪本～吉田町川尻（東部幹線水路）
●島田市大柳～吉田町住吉（中央幹線水路）
断水期間
10月1日(金)～平成23年3月末まで（この間、通水する期間もあります。）
問合先 関東農政局大井川用水農業水利事業所
☎0547-37-3633
産業課 農政部門
☎33-2121

募集 「通学合宿」の地域ボラ
ンティアスタッフを募集

町では、「地域教育推進協議会」が主体となって、自治会館や合宿所などで共同生活をしながら学校に通う「通学合宿」を実施します。

子どもたちと一緒に生活や、見守りをしてくださる地域ボランティアスタッフを募集しています。地域で子どもをはぐくむ活動に関心のある方は奮ってご参加ください。
募集团体 かわしりっ子わんぱく宿、片岡きらめき合宿
開催日 9月30日(土)～10月2日(日)（2泊3日）
問合先 教育委員会事務局
☎33-2152

募集 吉田町ゲートボール親睦
大会参加者を募集します

開催日 10月22日(金)（予備日10月29日(金)）
時間 8:30～15:00
会場 大幡神社内グラウンド
参加料 1人 300円
※1チーム5人のチーム戦ですが、1人からの参加希望も受け付けます。詳細はお問い合わせください。
申込締切 10月8日(金)
申込先 中央公民館
問合先 吉田町体育協会
ゲートボール部（五條）
☎090-7694-9687

案内 10月は行政書士制度広報
月間「無料相談所の開設」

日時 10月2日(土)9:00～12:00
会場 牧之原市榛原文化センター 1階集会室1
※行政書士は、他人の依頼を受けて、官公署に提出する書類や権利義務、事実証明に関する書類などを作成しています。
問合先 静岡県行政書士会榛原支部☎58-0610(松下)

子どもの相談室	消費生活相談	精神障害者相談	すくすく広場
毎週 月・水・金曜日 8:30～12:00、13:00～16:30 役場 5階 教育相談室 相談のある方は、事前にご連絡ください。 問合先 教育委員会事務局 ☎33-2151	相談は、随時受け付けています。事前にご連絡ください。 問合先 産業課 ☎33-2122	10月20日(木)13:30～15:30 場所 障害者自立支援施設（あつまりーナ） 相談のある方は、ご予約ください。 問合先 相談員 曾根 ☎32-1779 あつまりーナ ☎34-2000	10月12日(火)10:00～11:30 場所 わかば保育園（神戸） 内容 保育園を訪問しよう 持ち物 お茶・帽子などお子さんに必要なもの 対象者 就園前の親子(自由参加) 中央児童館☎32-3401
心配ごと相談	電話相談(苦情等)窓口	無料法律相談	日曜開庁実施日
10月13日(水)・27日(水) 13:30～16:00 健康福祉センター（はあとふる）1階相談室 問合先 社会福祉協議会 ☎34-1800	行政に対する相談や苦情は町の行政経営指導員が対応します。 受付時間 8:15～17:00（土・日・祝日を除く） ☎33-3117(直通)	10月15日(金)13:00～15:00 役場 2階 会議室 相談のある方は、あらかじめご予約ください。 問合先 総務課 ☎33-2131	10月3日(日)・10日(日) 17日(日)・24日(日)・31日(日) 開庁時間 8:15～12:00 13:00～17:00 問合先 総務課 ☎33-2132
建物の無料相談	知的障害者相談	一般廃棄物最終処分場(エポ池)休日搬入日	清掃センター・リサイクルセンター休日搬入日
10月3・10・24・31日(日) 10:00～12:00 中央公民館1階 ロビー 法律・耐震補強など建築全般 ※相談を希望される方は、事前にご連絡ください。 問合先 都市建設課 ☎33-2161	10月5日(火)13:30～16:00 場所 障害者自立支援施設（あつまりーナ） 相談のある方は、ご予約ください。 問合先 相談員 芝 ☎32-3065 あつまりーナ ☎34-2000	10月3日(日)・10日(日) 17日(日)・24日(日)・31日(日) 搬入時間 13:00～15:30 問合先 町民課 ☎33-2102	10月2日(土)・10日(日) 16日(土)・24日(日) 土曜日 8:30～12:00 日曜日 8:30～12:00 13:00～15:00 問合先 清掃センター ☎24-0530

健診相談のご案内

内容	対象	期日	受付時間
赤ちゃん健康相談	乳幼児希望者	10月15日(金)	9:30~11:00
1歳児健康相談	平成21年10月生	10月8日(金)	9:30~10:30
1歳6カ月児健診	平成21年3月生	10月8日(金)	13:00~14:00
3歳児健診	平成19年9月生	10月13日(水)	13:00~14:00
2歳児歯科相談	平成20年10月生	10月12日(火)	9:30~10:30
2歳6カ月児歯科相談	平成20年4月生	10月12日(火)	13:00~14:00
3歳6カ月児歯科相談	平成19年4月生	10月12日(火)	14:30~15:30
パパ・ママ教室Ⅰ	母子健康手帳交付	肝炎ウイルス相談・検査、エイズ検査、骨髄ドナー登録受付	
10月21日(水) 9:30~11:30 妊産婦の栄養・妊娠中からの歯の健康、日常生活	毎週月曜日 8:15~16:45	問合先 中部保健所(予約制)☎054-644-9273 直接お問い合わせください。	
町民健康相談			
10月4日(月) 9:30~11:00	<ul style="list-style-type: none"> 体調が気になる方 血糖値、脂質検査値、 血圧値が気になる方 		<ul style="list-style-type: none"> 肥満傾向の方 運動不足の方 タバコをやめたい方
保健師・栄養士が個別相談に応じます。お気軽にお越しください。 血圧測定・尿検査・肥満度測定(体脂肪率)も行っています。			

問合先 健康づくり課 (保健センター) ☎32-7000

次回の果市

10月3日

9:00~

能満寺山公園駐車場

新鮮な野菜や地場産品の販売、
フリーマーケットもあります。

県営吉田公園情報

お申し込み・お問い合わせはNPO法人
しずかちゃん事務局まで ☎33-1420

10月の園芸ミニ講座

園内の植物管理作業にボランティア参加していただきながら、園芸植物に関する豆知識について学ぶミニ講座です。

日時 10月9日(土)9:00~
(雨天の場合も行います)

会場 吉田公園内ヒーリングコア

内容 ビオラの鉢上げ

参加料 無料(事前の申込みも必要ありません)

持ち物 軍手

総合体育館：10月の主な利用予定

日	曜日	行事名	はじめ~おわり	問合先
2	土	皐月杯ソフトバレーボール大会	8:30~16:30	皐月クラブ☎054-620-6365(長谷川)
3	日	第8回ソフトバレーボール親睦大会	8:00~12:00	教育委員会事務局☎33-2152
5	火	平成22年度吉田町戦没者追悼式	10:00~11:30	社会福祉課☎33-2104
9	土	バドミントン東海大会予選	8:00~17:00	吉田町体育協会☎32-8587(菊地)
10	日			
11	月	第10回榛南ロータリークラブ杯小学生バレーボール大会	8:00~17:00	吉田バレーボールスポーツ少年団☎090-8135-8703(本橋)
16	土	スポーツ少年団体力テスト	9:00~12:00	教育委員会事務局☎33-2152
17	日	第19回吉田町バドミントン大会	8:00~17:00	吉田町体育協会☎32-8587(菊地)
24	日	第4回しずおかスポーツフェスティバルなぎなた競技中部地域大会	8:00~16:00	吉田町体育協会☎32-3689(不知)
30	土	吉田町文化展	9:00~18:00	吉田町文化協会☎32-3121(中央公民館)
31	日			

学習ホール：10月の主な利用予定

日	曜日	行事名	はじめ~おわり	問合先
3	日	歌輪クラブ歌謡祭	9:00~18:00	☎0547-38-2402(鈴木)
7	木	吉田町人権教育講演会	19:30~21:00	神戸西会館☎32-3692 教育委員会事務局☎33-2152
15	金	落語会	18:30~21:00	吉田まきのほら噺の会☎32-0832(高橋)
17	日	ふれあい演歌祭	9:10~16:30	ふれあい演歌クラブ☎0547-38-0671(数原)
21	木	若返り会第20回芸能秋祭り	(開場)11:00 (開演)11:30	社会福祉協議会☎34-1800
23	土	吉田町芸能祭	10:00~15:30	吉田町文化協会☎32-3121(中央公民館)
24	日	榛南三高PTA連絡協議会研修会	10:00~	吉田高等学校☎32-1241(高橋)

————— 広報よしだ(8月号)のお詫びと訂正 —————

8月10日に発行した広報よしだ23ページ「今月のイチオシ」の中で誤りがありました。正しくは、「松村直哉」さんです。お詫びし、訂正させていただきます。

10月の休診日当番医

- 3日** 赤堀整形外科医院
☎22-0117
- 10日** 加藤内科医院
☎32-0701
- 11日** 三輪クリニック
☎32-7300
- 17日** こどもクリニック
おおかわ小児科
☎32-6789
- 24日** 伊東クリニック
☎29-0361
- 31日** 田崎クリニック
☎32-8585
- 診療時間 9:00~17:00
※変更することがありますので、ご了承ください。
※受診する場合は、当番医に電話してから受診してください。

案内

町オリジナルダンスを通して健康づくりをしませんか?

下記のとおり練習会を行います。
どなたでも参加できますので、お問い合わせしてお越しください。

会場	住吉小体育館	川尻会館	片岡会館①	片岡会館②	自彊小体育館
時間	19:30~21:00	19:30~21:00	10:00~11:30	19:30~21:00	19:30~21:00
曜日	金曜日	土曜日	月曜日	火曜日	月曜日
9月	—	25日	27日	21日	27日
10月	8・22日	2・30日	25日	12・26日	4・18日

※都合により会場・日程が変更する場合がありますので、ご了承ください。(運動のできる服装・室内シューズを持参してください。)

●笑っしょいよしだフェスティバル(第2回吉田町パフォーマンス発表会)の参加チームを募集しています!

問合先 健康づくり課 ☎32-7000

案内

静岡県中部看護専門学校「桂花祭」を開催します

日時 10月2日(土)9:30~15:00
会場 静岡県中部看護専門学校
内容 妊婦・老人・車椅子体験、血圧・身体測定、足浴、ゲーム、フリーマーケットなど

入場料 無料
問合先 静岡県中部看護専門学校
〒425-0035 焼津市東小川一丁目6-9
☎054-629-4311

案内

歩き方やストレッチなどウォーキング教室を開催

正しい歩き方・ストレッチなど初心者向けの教室です。

開催日 9月24日(金)
時間 14:00~15:00
会場 住吉会館婦人教室
内容 講話・ウォーキング
持ち物 運動できる靴、飲料水、室内シューズ、タオル
※希望される方は直接会場にお越しください。

問合先 健康づくり課
☎32-7000

入札結果

入札結果を公表します

予定価格・落札価格は消費税込み

<p>平成22年7月29日執行 制限付き一般競争入札 ●住吉小学校・吉田中学校 アスベスト除去工事 入札参加資格業者 8社 落札業者 エコライン(株) 予定価格 8,610,000円 落札価格 3,675,000円 落札率 42.68%</p>	<p>●橋梁点検業務委託(地域活性化・きめ細かな臨時交付金事業) 指名 5社 落札業者 仲東測量設計(株)静岡支店 予定価格 5,239,500円 落札価格 4,935,000円 落札率 94.19%</p>	<p>●西の宮公園・川尻大道公園・川尻児童公園管理業務委託 指名 6社 落札業者 田中造園 予定価格 4,819,500円 落札価格 4,515,000円 落札率 93.68%</p>	<p>●湯日川親水公園・小藤路公園管理業務委託 指名 6社 落札業者 (有)松浦造園 予定価格 6,163,500円 落札価格 5,985,000円 落札率 97.10%</p>
<p>平成22年8月30日執行 指名競争入札 ●配水管・給水管漏水調査業務委託 指名 5社 落札業者 (株)リクチ漏水調査 予定価格 2,068,500円 落札価格 1,890,000円 落札率 91.37%</p>	<p>●橋梁点検業務委託(社会資本整備総合交付金 長寿命化の推進事業) 指名 5社 落札業者 仲東測量設計(株)静岡支店 予定価格 3,045,000円 落札価格 2,835,000円 落札率 93.10%</p>	<p>●青柳公園管理業務委託 指名 6社 落札業者 大石林造園 予定価格 1,018,500円 落札価格 1,014,300円 落札率 99.59%</p>	<p>●大井川清流緑地管理業務委託 指名 6社 落札業者 (有)岩本造園 予定価格 10,920,000円 落札価格 10,290,000円 落札率 94.23%</p>

※入札結果は町のホームページ
(<http://www.town.yoshida.shizuoka.jp>)でご覧いただけます。
問合先 総務課 契約管理部門 ☎33-2133

みんなで育てよう

介護保険

平成22年度の介護保険料が確定しました

9月中旬に納付書を送付します

65歳以上の方(第1号被保険者)の介護保険料は、前年所得に応じて段階的に決められます。今年度の介護保険料が確定しましたので、9月中旬に納入通知書および特徴開始通知書をお送りします。

介護保険料の基準額

介護保険料は、基準額をもとに8段階(表1)に分かれています。また、3年ごとに直直され、向こう3年間の要介護者の人数やサービスの利用量などの見直しによって基準額が決められます。今年度の基準額は、平成21年度に定められました。

保険料の財源

保険料は介護を社会全体で支えるための大切な財源です。介護が必要になったとき、誰もが安心してサービスを利用できるように、保険料は必ず納期限までに納めましょう。保険料を納めないでいる

と、介護サービス費用にかかる保険給付が差し止められたり、通常は1割の利用者負担が3割に引き上げられるなどの制限を受けることがあります。

問合せ先
高齢者支援課
介護保険部門
☎33-2106



※40歳から64歳までの方(2号被保険者)の介護保険料は、加入している医療保険(国民健康保険職場の健康保険など)の保険料に上乗せして納めます。詳しくは該当の保険者にお問い合わせください。

負担割合	対象者	負担割合
20.0%	65歳以上の方の保険料	保険料
30.0%	40~64歳の方の保険料	50%
	町の負担金	公費
	県の負担金	
	国の負担金	50%

介護保険は、国や都道府県、市区町村が負担する「公費」と、みなさんが納める「介護保険料」を財源として運営されています。

表1 平成22年度の介護保険料

所得段階	対象者	保険料率	保険料(年額)
第1段階	生活保護を受けている方 世帯全員が住民税非課税で老齢福祉年金を受けている方	基準額×0.50	23,100円
第2段階	世帯全員が住民税非課税で前年の合計所得金額+課税年金収入額が80万円以下の方	基準額×0.50	23,100円
第3段階	世帯全員が住民税非課税で第2段階に該当しない方	基準額×0.75	34,650円
第4段階	世帯の誰かに住民税が課税されているが、本人は住民税非課税で、前年の合計所得金額+課税年金収入額が80万円以下の方	基準額×0.90	41,580円
第5段階	世帯の誰かに住民税が課税されているが、本人は住民税非課税で、第4段階に該当しない方	基準額	46,200円
第6段階	本人が住民税課税で、前年の合計所得金額が200万円未満の方	基準額×1.25	57,750円
第7段階	本人が住民税課税で、前年の合計所得金額が200万円以上500万円未満の方	基準額×1.50	69,300円
第8段階	本人が住民税課税で、前年の合計所得金額が500万円以上の方	基準額×1.75	80,850円

保健

だより

家族の健康は、みなさんの幸せです 必ず受けよう「がん検診」——胃がん検診——

今や男性の2人に1人、女性の3人に1人が生涯のうちにかかると推計されている「がん」。特に、胃がんは、日本人がかかるがんの中で最も多く、近年の部位別がん死亡数の第2位を占めています。みなさんは、胃がん検診をきちんと受けていますか？

「がん」とは？

がんは、ある日突然なるわけではありません。長い間の悪い習慣、さまざまな要因が重なり、体を構成している細胞が異常をきたすことで起こってきます。特殊ながんを除いて、一般的ながんの場合、直径1cmほどの初期がんになるまでに10~20年もの年月がかかるといわれています。

ですから、誰もが「がん」になる可能性があるのです。がんは成長し、細胞のあるところなら他の場所へも広がっていきます。「わたしだけは、大丈夫」ということはありません。しかし一番

胃がん

怖いのは、自分の健康状態やがんに無関心なこと。胃がんは、胃の粘膜にできる悪性の腫瘍で、日本人が最も多くかかるがんです。これは、漬物や干ものなど塩分の多い食べものを好んで食べる習慣があることが原因ではないかといわれています。胃がんは、初期においては、症状がまったくない場合もあり、症状(食欲がない、お腹が張る、胃が痛む、吐血や下血がある)が現れたときには、進行していることが少なくありません。

胃がんの予防

胃がん検診を受けましょう。「がん検診」は、がんを早期に発見し、適切な治療を行うことで、がんによる死亡を減らすことを目的に実施されています。診断、治療の進歩により、早期であれば治る可能性はとて高まっています。

吉田町では、8月下旬より胃がんの集団検診を実施しています。検査方法は、バリウム(造影剤)と発砲剤(胃を膨らませる薬)を飲み、エックス線で胃の形や粘膜を観察します。胃がんだけでなく、良性の潰瘍やポリープが見つかることもあります。

しかし、検診を受ける方は大変少なく、せつかくの早期発見の機会を逃してしまっているのが現状です。

表1のようにがんを引き起こす日常生活の悪い習慣を改善していくことはもちろん、症状がないうちから定期的に検診を受け、自分の体の状態を確認しておくことがとても大切です。

今年度、35歳、40歳、50歳、60歳、65歳になる方、前年度、前々年度に胃がん検診を受けた方には、受診券を順次郵送していますが、受診券が届かない方も、35歳以上で、他で検診を受ける予定のない方は、ぜひこの機会に検診を受けておくことをお勧めします。

自分はもちろん、家族が健康で過ごせること、それがなにより大切なことです。ぜひ家族内でも「検診受けたか？」とお互いに声を掛け合い、積極的に検診を受診していただくようお願いいたします。



問合せ先
健康づくり課(保健センター)
☎32-7000

(表1)胃がんの予防

- 塩分を控える。熱いものはさましてから塩分は、体の調子を整えるために必要なものですが、とりすぎると胃の粘膜を荒らします。熱い食べ物、飲み物も同様。胃の危険性を高めるといわれています。
- 野菜、果物を豊富に野菜や果物には、ビタミンCやカロチン等がんの発生を抑える効果のあるものが多く含まれています。積極的に摂取しましょう。
- たばこは吸わない、お酒はほどほどにたばこには、多くの発がん物質が含まれています。また、お酒の飲みすぎは、胃を荒らします。
- 年1回は、がん検診をきちんと受けましょう

問合せ先
健康づくり課(保健センター)
☎32-7000



秋のおはなし会

図書館では、3歳から小学校低学年程度の子ども向け特別おはなし会「秋のおはなし会」を開催します。

日時 9月25日(土) 14:30~15:00
場所 1階ワークルーム
内容 絵本や紙芝居の読み聞かせ、パネルシアターなどを予定しています。

どなたでもご自由に参加できます。ぜひ親子で遊びに来てください。
なお、おはなし会の内容や会場などは変更になることもあります。



新刊紹介

ノールとの約束

全国に50余頭しかいない介助犬の育成に心血を注ぐ著者が記した、介助犬・ノールとの出会いから別れまでをつづった一冊です。

「九州初の介助犬」となることを目指し、命の限り挑み続けたノールの一生とともに、介助犬を取り巻く人や環境について現場の訓練士の視点から記しています。

この他にも図書館には人を支える動物に関する本があります。この本をきっかけとして、ぜひこちらも合わせてご覧ください。



映画会のお知らせ

10月の映画会は、『プロフェッショナル 仕事の流儀』です。入場は無料。整理券なしでどなたでもご覧いただけますので、



学校給食メニュー

Menu Vol. 54

ちくわの磯辺揚げ

給食でときどき登場する「ちくわ」の揚げ物。「お茶揚げ」や「カレー揚げ」などバリエーションも豊富ですが、今回は衣に青のりを加えた「磯辺揚げ」を紹介します。夕ごはんのおかずにはもちろん、おつまみやお弁当のおかずにもおすすめです。

材料 (4人分)

- ちくわ.....4本
小麦粉.....大さじ2
かたくり粉.....大さじ1
卵.....20g
青のり粉.....小さじ1/2
水.....適宜

作り方

- ①ちくわは、1本を半分に切る。
②てんぷらの衣に青のりを入れて軽く混ぜ、ちくわにつけて180℃の油で揚げる。

※青のり粉のかわりにお茶の葉を入れれば「お茶揚げ」、カレー粉を入れれば「カレー揚げ」を作ることができます。

店報はいだん

電話帳汚れ早のつづきけり 松波 健
蟹の穴離れ登の果立ちたり 杉崎 あさ
生きのびて夫も子も亡き夕端居 田島 すみ
朝顔の色書き添えて種しまふ 若本ふぢ枝
子の夢のまたも変わりぬ夏休み 大石 双葉
四十年経便汗と涙の日 岩ヶ谷 恵樹
かき氷思案の匙の入れどころ 菅原 末野
芋の露ひとすすりして鳥糞ちぬ 山本 三雪
子のへりて大人の賑わう地蔵盆 中村 禮子
奉納の幕真新らし地蔵盆 早川 和子
悲しみの遠るべなき身に蟬しぐれ 久保田 房子
歳月の荷物の嵩や門火焚く 柴原 昌代
門火焚く類にからまる風のあり 原田 紀美子
サレグラスかけて夫婦の他人顔 高橋 陽代
夾竹桃校舎に響く始業ベル 岩坂 甫有子
海亀の子等に二の波三の波 廣田 みさ江
夏蝶のきらりとるなくなりしかな 畑 絹枝
年毎に呼名の変る暑気当り 堀井 瓜紅

9月 図書館休館日のお知らせ 10月
日 月 火 水 木 金 土
5 6 7 8 9 10 11
12 13 14 15 16 17 18
19 20 21 22 23 24 25
26 27 28 29 30
*●のついた日が休館日
▶10月23日(土)から31日(日)までは、図書館システム機器の入れ替え作業のため休館となります。

お気軽にお越しください。
日時 10月3日(日) 14:30~15:30
場所 視聴覚ホール
出演 茂木健一郎 ほか
『プロフェッショナル 仕事の流儀』
本の表紙などの装丁を手がける、ブックデザイナーの第一人者・鈴木成一。読者の目を引く、彼以外には作り出せないデザインで、ベストセラーを影から支える鈴木の仕事の流儀に迫る。
図書館では、鈴木氏の著作や本のデザインに関するさまざまな本も所蔵しています。

催し物のご案内

- ◎交流ストリート
・9月9日(木)~22日(水)
海の子作品展 (1・2階)
・10月2日(土)~16日(土)
トールペインティング 展示会 (1・2階)
◎おはなし会(2階おはなし室)
・0~2歳向け
9月15日(水) 11:00~
10月6日(水) 11:00~
・3歳~小学生向け
9月18日(土) 14:30~
10月2日(土) 14:30~
◎リサイクル雑誌の配布
日時 9月15日(水) 10:00~
場所 一般図書フロアカウンター前
配布雑誌 2009年8月号
対象 町民 1人5冊まで
※お名前とご住所を記入していただきます。

あなたの税金が町をつくります!
9月の納税
国民健康保険税 第3期
9月30日までに納めてください
納税は、口座振替が便利です
問合せ 税務課 収納管理部門 番33-2109

地区氏名世帯主
北川 住吉 仲田
区 尻 門奈
赤松 古川 田島 松浦 福世 門奈
光男 とよ 三郎 榮治 平七
肇 本 正 本 本
人 人 典 キクノ 人 人

人の動き
平成22年8月31日現在
●総人口30,523人●
住民基本台帳 人口 29,529人 (前月比+14人)
男 14,818人 女 14,711人
世帯数 9,748戸 (前月比+9戸)
組数 539組 (前月比±0組)
出生 21 死亡 19
転入 78 転出 66
外国人登録 人口 994人
男 468人 女 526人

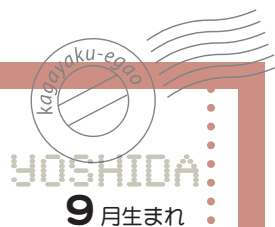

かがやく笑顔



Happy Birthday

ハッピーバースデー



ふじ なみ ま い
藤浪麻衣ちゃん
平成21年9月7日生まれ
(1歳・片岡)

麻衣、いつもありがとう♡に
ここにこ明るい優しい女の子に
育ってね♡ パパ&ママより



きし ばた げん き
岸端玄稀くん
平成20年9月22日生まれ
(2歳・片岡)

お祭り大好き♡にいに大好き
げんちゃん♡名前のとおりげ
んきいっぱい育ってね☆☆☆



もと はし り こ
本橋璃香ちゃん
平成21年9月1日生まれ
(1歳・住吉)

やんちゃ娘のりこ。泣き虫だ
けど、毎日の笑顔でみんな幸
せ! ありがとう。

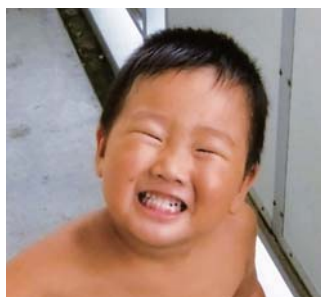

よし だ しゅん た
吉田俊太くん
平成19年9月1日生まれ
(3歳・川尻)

俊太!! 誕生日おめでとう。
いつもニコニコ笑顔の俊太♡
これからもいにと仲良くな。



わ だ み こと
和田心琴ちゃん
平成20年9月17日生まれ
(2歳・住吉)

歌が大好きなみこちゃん。
これからもかわいい笑顔と歌
でみんなを癒してね。



やま もと そう た
山本創大くん
平成19年9月26日生まれ
(3歳・神戸)

仮面ライダーとEXILEが
大好き☆将来は歌って踊れる
ヒーローになっちゃうかも♡

お子さんの
かわいい笑顔募集!
10月号の対象者

町内在住で10月に1歳～3歳になるお子さん(平成19・20・21年の各10月生まれ)を
6人募集します。応募期限は、9月21日(火)17:00までとします。
なお、応募者多数の場合は、抽選とさせていただきます。掲載が決定した方へのみ、
こちらから掲載についての詳細な書類を送付させていただきます。
応募・問合せ先 総務課 秘書広報部門 ☎33-2131

Editor's note

編集後記

総務課秘書広報部門 岩下聡

「中国・上海万博静岡ウ
イーク」吉田町交流使節
団の一員として参加しま
した。▼わたしは、裏方で
撮影係。緊張した面持ち
でステージに立つ同僚を
心配しつつ写真撮影して
いました。中国の人た
ちの反応は上々。思った
以上に盛り上がりを見せ
ました。同僚も堂々と町
をPRし、壇上と観客が
一体となったすばらしい
ステージでした。▼中国
滞在中の食事は、おしい
ものもありましたが、
一つ一つ味見しながら
の食事。▼帰国して自宅
に戻り、ご飯を食べると
やっぱりわが家の味が一
番。いつも以上の安心感
に浸りながら食べました。
▼最近、食の安全・安心が
叫ばれています。安心で
きる食材はもろろんです
が、心から安心できる食
事も大切だと改めて感じ
ました。