

広報

よしだ

8

2010 No.613

訓練は終わらない
大切な住民の命を救うために…

特集

守るために



災害を想定して訓練に
のぞむレスキュー隊員

特集

守るために

想像をはるかに超える厳しい訓練
己の限界まで挑む隊員
今号では救急の最前線で戦う
吉田榛原消防署の日常を追いました
地域の安全安心を守るその姿から
わたしたちにもできることを考えます

葉月

C O N T E N T S

特集 守るために	03~11
まちのわだい	12~13
まちからのお知らせ	14~17
情報ボックス	18~21
今月のイチオン 第1回榛原地区小学校陸上大会	22~23
地震に強いわが家にしよう	24
保健だより	25
としょかんだより	26
給食メニュー、人の動き ほか	27
かがやく笑顔 Happy Birthday (ハッピーバースデー)	28

8

2010 No.613

撮影場所◎吉田公園



救命救急

24時間出動体制

あなたの命を守るため

尊い人命を救うため
命がけで危険に立ち向かう吉田榛原消防署。
そこにいるプロフェッショナルグループは、
火災や事故などの現場で人命救助にあたり
24時間体制、昼夜問わずわたしたちの生命を
守っている—吉田榛原消防署の日常業務を
のぞいてみます。

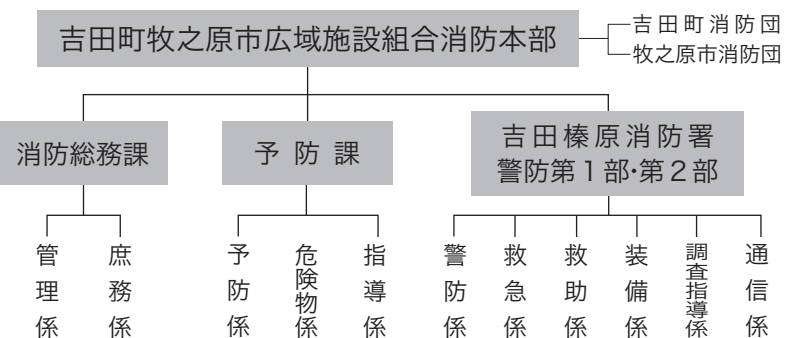

1 驚くほどの早さで準備し救急車まで全力疾走する消防隊員 / 2 地図を見ながら道のりを確認する救急隊員 / 3 消防隊員たちのロッカー。すぐに出勤するために靴や衣類の配置も工夫されている / 4 準備まで整うとすぐに出勤。そこまでの所用時間はごくわずか

吉田榛原消防署の誕生

昭和44年2月1日15:00、東名高速道路静岡～岡崎間が開通。交通の便が悪かった榛南地域にも吉田インターチェンジが整備され、当時今後のまちの発展が期待されました。それと同時に交通量の激増が予想され、交通災害などの対処として救急業務の整備が急務となり、吉田町と旧榛原町（現＝牧之原市）は、県下初となる消防組合を設立しました。「吉田榛原消防署」は、東名高速道路が開通したと同時に誕生しました。

▶ 庁舎完成当時の吉田榛原消防署

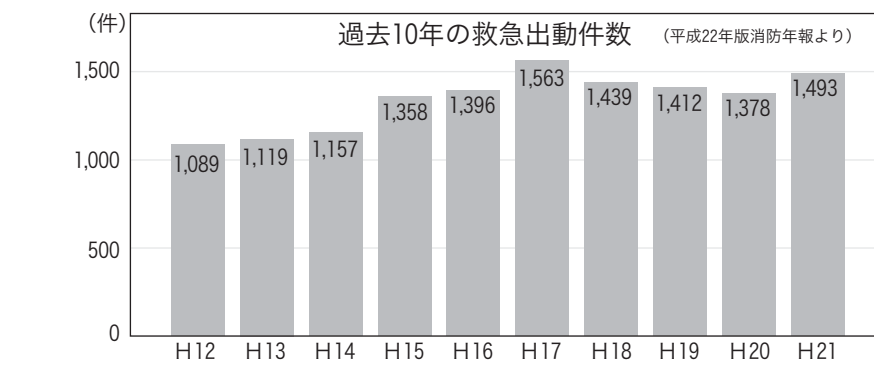

interview

—社会科見学に来た児童にお話を聞きました

▶ 緊急出動の様子を見ることができました。救急隊の人たちは服を着るのが早くてびっくりしました。出動まですごく早かったです。

中央小6年 大石 康新くん

縮と現場への到着がよりスムーズとなりました。このように吉田榛原消防署は、あらゆる出動要請に応えるため、さまざまな種類の資機材を備えています。体力と知識を兼ね備えた隊員が24時間365日、休むことなく住民の生命を守り、地域の安全安心も守っています。

約55,000人の安全安心を守る

吉田町全域と牧之原市（旧榛原町）を管轄する吉田町牧之原市広域施設組合消防本部消防職員数は、現在64人。吉田町と榛原地区の人口を合わせると約55,000人となり、消防隊員1人当たり約800人の住民の命を背負っていることになりました。

緊急の出動要請に備え 24時間体制で地域を守る

消防署は、主に3つの仕事に分かれ、消防本部には、①消防に関する全体の調整や庶務を担当する消防総務課、②火災の予防や調査、危険物取扱の指導などを担当する予防課があります。消防署は、火事や急病患者を運ぶ仕事のイメージが強いですが、学校や工場などの防火チェック、ガソリン・灯油などの危険物が安全に取り扱われるよう検査や指導を行っています。このように火事や災害などを未然に防ぐための活動もしています。③吉田榛原消防署警防第1部・第2部。その中に警防係、救急係、救助係、通信係、

調査指導係、装備係があります。ここに救急隊、レスキュー隊など救命の最前線で戦うエキスパートたちが24時間体制で緊急の出動要請に備えています。

救急出動件数は、昨年1,493件となり、1日平均すると約4件となります。取材したこの日、負傷や急病などによる救急出動は、9件となり昨年の1日平均より多い件数となりました。

あらゆる出動要請に 応えるための配備

火事や水難事故などあらゆる緊急出動要請に対応するため、消防署には消防自動車・化学車、救助工作車、ポンプ車、水槽車、救急車などさまざまな特別車両が配備されています。

また、今年5月10日に通信指令システム検査装置が導入され、以前は固定電話以外からの119番通報の場所の特定ができませんでした。この新システムの導入により携帯電話やIP電話からの119番通報でも発信場所を特定できるようになりました。これにより消防車や救急車の出動時間の短

消防署の24時間を密着

- 08:15 朝礼・引継ぎ
- 07:49 急病による救急出動
- 06:45 車両点検・引継ぎなど
- 06:00 起床・清掃
- 03:37 負傷による救急出動
- 22:00 自主トレーニング
- 21:25 焼却行為による偵察出動
- 19:00 事務処理 報告書の作成
- 18:00 夕食
- 14:00 救助訓練
- 13:34 急病による救急出動
- 13:00 打合せ・伝達
- 12:00 昼食
- 10:22 交通事故による救急出動
- 10:00 企業へ 危険物施設検査
- 09:30 小学校児童 社会科見学
- 09:20 負傷による 救急出動
- 09:06 急病による 救急出動
- 08:30 車両点検・資機材の点検
- 08:27 負傷による救急出動
- 08:15 朝礼・引継ぎ



最初に駆けつけたのが救助隊
それがわたしたちの誇り

救 助隊の活動3原則は、「安全」「確実」「迅速」です。レスキュー隊は、「現場では、訓練のように、訓練では現場のようにと」を心掛け常に安全のさらに上の安全を目指してやっています。わたしたちは、劣悪な環境の中で活動することが多く、体力や知識が大切となるので、毎日の訓練は欠かせません。また、私生活の中からごみ拾いなど目の行き届かないところまで注意するように指導しています。現場では、細心の注意が必要となるからです。

レスキュー隊は、日々の生活の中で何かあった場合、町民の皆さまのところへ一番最初に駆けつけ、接するのがレスキュー隊だと思っています。それがわれわれの誇りです。



4



1



7



6

静岡県消防救助技術大会の訓練をするレスキュー隊。隊員たちは1秒でも早く前へ己の限界まで挑戦した。
4_地上高15メートルの到達点まで器具を使わずロープのみで登り、その安全確実性と所要時間を評価する「ロープ応用登はん」競技/5・7_空気呼吸器を装着して要救助者を屋外に救出し搬送するまでの安全確実性と所要時間を評価する「ほふく救出」競技/6・8_5力所に設けられた障害を4人で協力して突破し安全確実性と所要時間を評価する「障害突破」競技



5



8

訓練は終わらない
大切な住民の命を救うために...

常に一刻を争う場面を想定
過酷な訓練を積み重ねる
地震、火災、事故などあらゆる災害を想定して訓練にのぞむ吉田榛原消防署レスキュー隊。オレンジ色の救助服を着た隊員たちは、連日訓練を重ね、ひとたび出動要請があれば、誰よりも早く現場に急行します。過酷な現場を想定した訓練では、隊員たちのかけ声が途切れることはありません。安全・確実・迅速の活動原則のもと、意思の疎通を図り、互いの安全を確かめています。
6月には「県消防救助技術大会」が静岡県消防学校で開催されました。ロープ応用登はん、ほふく救出など各競技に出場した隊員たちは、日ごろの訓練の成果をいかんなく発揮しました。実際の災害では、一刻を争う場面や命にかかわる場面に数多く遭遇します。救助技術を極限まで磨く訓練の積み重ねこそが、救うべき命を、隊員自身の命を守ることに繋がります。



2



3

1 安全を確認しながら声を出し合い転落した人を慎重に救助する隊員たち/2 ロープの結束方法を選定する隊員/3 クレーン代わりとなるはしこを片手に全力で走る隊員

熱き戦士
レスキュー隊員に密着
安全、確実、迅速に

総合防災訓練の参加を

実施日 9月1日(水)

地震想定

静岡県中・西部から駿河湾、遠州灘を震源域とするマグニチュード8.0の大規模な地震が発生し、震度6弱以上の揺れを想定

設定時刻

東海地震観測情報の発表

…8/31 13:00

東海地震注意情報の発表

…9/1 6:50

警戒宣言発令…8:30

・住民への周知
(同報無線、サイレンなど)

地震発生…9:30

訓練終了…正午

※自主防災会や事業所の訓練については、その計画に従ってください。

問合せ 総務課 地域安全部門
☎33-2134



「救命講習」の受講者募集中

講習内容

- 普通救命講習Ⅰ (3時間)
時間: 8・13・18時からの3部
- 普通救命講習Ⅱ (4時間)
時間: 8・13・18時からの3部
- 上級救命講習 (8時間)
時間: 要相談
※上記については常時開催
- 普及員講習 (24時間)
時間: 要相談
※年1回1月に開催

定員 最大5人

申込み 15日前まで

※その他救命講習 (AEDなど) は、相談の上開催します。

会場・ 吉田榛原消防署
問合せ ☎32-1141 (救急係)

プロフェッショナルが語る 自助と共助

応急手当の重要性と救急車の適正利用

応 急手当の重要性は、急病やけがにより救急車が現場に到着するまでの間、その場に居合わせた人が適切な応急手当を速やかに実施することによって、傷病者の救命効果が一層向上する点にあります。救命率の向上のためには、住民の皆さんによる応急手当、救急隊員の救急処置と搬送、医療機関での処置というスムーズな連携が不可欠です。連携プレーの第一歩があなたの応急手当から始まるのです。



全 国的に救急出動件数は、年々増加しています。救急要請件数の増加は、高齢化が進んだことなどがあげられますが、中には、明らかに軽傷であった場合や、タクシー代わりの利用など安易に救急車を呼ぶ風潮があるのも事実です。

わたしたち救急隊が救急車の適正利用をお願いするのは、緊急性があり本当に救急車を必要としている人への適切な救命処置が遅れ、1分1秒を争う助かる命が救えなくなることを心配するからです。救急車の運用には、皆さんの理解と協力が必要です。突然の事故や病気でいつ自分や家族に救急車が必要になるかわかりません。そのとき尊い生命を救うため、限りある救急車が出動できるよう適正な利用をお願いします。



連携プレーの第一歩があなたの応急手当からです

吉田榛原消防署 警防第2部
救急救命士 藤浪 英史 救急係長



地震に備えることが生き延びるための近道になります

吉田町牧之原市 広域施設組合消防本部
予防課 (防災士) 和田 直人 指導係長

地震の備えと「自助」「共助」の実行

地 震による被害とは、屋内の家具などの転倒に始まり建物の倒壊、その後津波、火災が発生し多くの死傷者が出ます。阪神淡路大震災時の死者は6,430人でこのうち約8割の人たちが建物の倒壊に巻き込まれ地震発生後15分以内に亡くなっています。地震を生き延びること、つまり自分や家族を守るといことは、耐震化を行うことから始まるのではないのでしょうか。

地震についての知識は、皆さんある程度ご存じだと思いますので今回防災士だからこそ知っている知識を皆さんに知っていただきたいと思います。①地震時に備え簡易トイレの備蓄②地震発生後、建物のブレーカーの「断」とできる限りの防犯対策③避難所では高齢者、乳幼児のいる家族、共同生活困難者への配慮——です。これはいずれも地震時に問題となったものです。トイレは、「人は1週間飲まず食わずでも排泄物が出る」ということです。ブレーカーの「断」は電気復旧時にショートし火災になることを防ぐ目的、そして防犯は、避難時を狙い空き巣などの被害が多発すること。最後に避難所の生活は、誰でもストレスを抱えることから災害弱者への心ない態度や言葉が浴びせられている事実。いずれも自助・共助にあたることから地震時には、ぜひ実行し、地震を生き延びるための近道を歩いてもらいたいと思います。

玉 内で住宅火災による死者は年1,000人以上で、そのうち60%以上が65歳以上の高齢者となっています。また、死者の7割は「逃げ遅れ」によるものです。

火災というと「炎」というイメージがあるかもしれませんが、もちろん「炎」も怖いですが、火災で怖いのは「煙」だということを知ってほしいです。

住宅火災による死者を減らすには、まず「逃げ遅れる人」を減らさなければなりません。最近の住宅やアパートなどは天井があまり高くなく、密閉性が高いため部屋に煙が充満するのが非常に早いです。深夜の火災の場合、就寝中の人は煙を吸い込んで一酸化炭素中毒に陥ってしまいます。そうなるとそのまま意識を失って逃げ出せなくなり、命を落としてしまうこととなります。

そのため、寝ている間でも火災に気づくことができる住宅用火災警報器の普及は不可欠だと考えています。自分の命や家族の命を守るために住宅用火災警報器を設置していない方は、すぐにでも設置してほしいです。

火災で怖いのは「煙」だということを知ってほしい

吉田町牧之原市 広域施設組合消防本部
予防課 太田 清 課長



住宅用火災警報器の設置を





できることから始めよう 大切な命を守るために――

有事に備え日々訓練を続ける消防署員の方たちは、地域の安心を支える心強い存在だと感じました。しかし、昨年8月に発生した地震の百数十倍とされる東海地震では、わたしたちが抱える課題は想像以上が多いのが現実です。道路は寸断され、停電で信号機が機能せず交通麻痺に：さらには各地で火災が発生、負傷者続出。このような状態下において消防や救急などの緊急車両は、現場への到着が非常に困難になると考えられます。

そんな誰もが予想できない大規模災害に対応するために、わたしたち自身がどんな小さなことでも地震に備え、火災を予防する心掛け一つ一つが大切です。その一つ一つが自分を守り、多くの人の命を救うことにつながるのではないのでしょうか。

自分の命、家族の命、そして地域の命を守るために今…小さなことからアクションを起こしてみませんか。

特集 守るために 終

interview

昨 年より火災件数が減少しているのは、町民の皆さまの防火に対する意識が高まってきており、大変喜ばしいことだと思っております。

しかし、救急件数は、年間1,400件以上で1日平均4件近くとなり、年々増加の状況にあります。

われわれ消防は、町民の皆さまからの救急要請があれば、迅速かつ的確な行動を心掛け、1分でも早く現場に到着し、皆さまに安心していただけるよう努力しています。

また、どのような災害が発生しても、直ちに救助活動が出来るよう、いろいろな状況を想定しての訓練に励んでいます。

さらに、消防力を高めるため現在、消防救急の広域化が進められています。

これは、常備消防の規模を拡大することで消防体制の整備と充実強化を図り住民サービスの一層の向上を図るものです。吉田町は牧之原市、島田市、川根本町と共に静岡市



へ消防業務を委託することになります。この広域化により、ますます町民の皆さまに安全安心を提供できるよう努めていきます。

消防というものは、住民の皆さまの協力無しでは成り立ちません。隊員たちが述べたように住宅用火災警報器の設置、地震の備えと「自助」「共助」、応急手当の重要性と救急車の適正利用などもそうでしょう。皆さまには、ご協力をお願いし、ぜひとも実行していただきたいと思っております。

皆さまに安全安心を提供できるよう努力していきます

吉田町牧之原市 広域施設組合消防本部 **田中 静雄** 消防長

information

平成28年度の実現に向けて 消防・救急が3市2町の広域化へ

吉田町を含む3市2町（静岡市、島田市、牧之原市、川根本町）は、再編される消防の広域化について、8月3日に「静岡地域消防救急広域化運営協議会」の設立準備会を発足させました。この準備会では、平成28年度の実現に向けて組織体制などを検討していきます。

この広域化は、消防活動の体制を強化することの一つとしてあげられます。

例えば、ある地域で火災が発生したとき、119番通報を受けた消防本部が消火活動を行います。これが大規模火災だった場合、周辺地域の消防本部に応援要請をしますが、その間に出勤が遅れが生じてしまいます。消防本部が広域化されると、最初の段階から必要な規模の出動が可能となります。また人員配備が効率化されることによって、消防本部は、消防・救急活動を行うほかに、事務的な仕事や119番通報を受け指令する仕事があります。広域化により仕事が増え、事務職員や指令員であった職員は消防隊員として現場で活動することができるようになります。

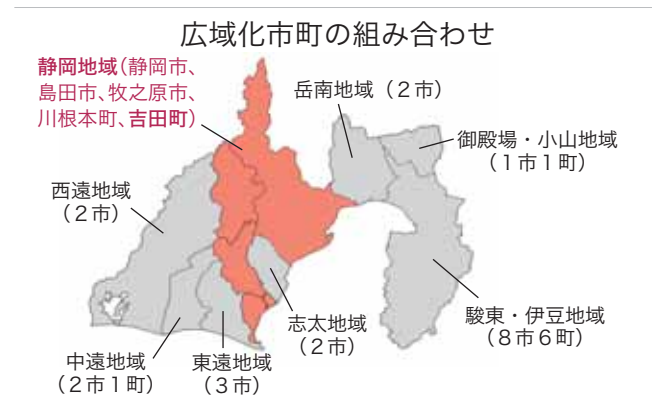



▲汚れたカーブミラーを交通事故防止の願いを込めて丁寧に磨き上げる参加者

交 北区交通安全会がカーブミラーの清掃と点検 交通事故防止の願いを込めて清掃

北区交通安全会（大石節夫会長）は7月18日、同地区内にあるカーブミラーの清掃と点検をしました。

この事業は、夏の交通安全県民運動の一環として毎年この時期に実施されています。当日は、交通安全会役員をはじめ町内会長や自治会役員など約30人が参加し、約2時間清掃と点検に汗を流しました。

参加した皆さんは、町内会ごとに分かれて「交差点での交通事故を減らしたい」という願いを込めながら、約160カ所のカーブミラーを丁寧にふいて回りました。

住 住吉区交通安全委員会と共同作成 吉小児童が七夕で交通安全願う

住吉区交通安全委員会（岩崎梅二会長）と住吉小学校（水嶋眞志校長）の児童が共同作成した七夕飾りが、7月2日から12日までの11日間役場1階ロビーに展示されました。

これは、同委員会が、児童と一体となって交通安全に取り組もうと5年前から実施しています。約10mの長さの竹には、児童661人が書いた色とりどりの短冊が飾られていました。短冊には、「家族全員が安全でありますように」や「事故にあわないように交通ルールを守ります」など交通安全の決意も記してありました。



▲「七夕飾りを見て交通事故に気をつけてほしい」と話す児童会運営委員会の児童たち



▲町内会ごとに区分けされた場所のごみを拾う参加した皆さん

海 住吉区が清掃奉仕活動を実施 感謝を込めて海岸の環境保全

住吉区自治会（三輪昌光会長）主催の清掃奉仕活動が7月18日、同地区の海岸一帯で実施されました。これは、地元の海岸を守ろうと海の日になみ毎年この時期に行われているものです。当日は、町内会の皆さんをはじめ壮年会や子ども会、同海岸でサーフィンをする人たちなど約700人が参加し、流木やペットボトルの漂流物などを拾い集め、約1時間活動に汗を流しました。

また、同自治会は7月1日に(社)全国海岸協会から今回の奉仕活動など、海岸愛護の功績が認められ「海岸功労者表彰」を受賞しました。

安 町農業経営振興会女性部会が食事会を開催 心安な地場産の料理を食卓に

町農業経営振興会女性部（岩村章子会長）は7月8日、「地場産の会」と題して試食会を片岡会館で開催しました。

当日は、ナスや大豆など地元で採れた食材をふんだんに使った料理を会員30人の皆さんが作り、テーブルには湯葉巻き、夏野菜スープなど32品の料理が並べられました。招待された田村町長や栄養士、農業関係者は、地元の味を堪能しました。田村町長は、「吉田の地産地消を多くの人に広げていきたい」と話し、岩村会長は、「吉田町産の野菜をたくさん食べてほしいです」と話してくれました。



▲テーブルの上に並べられた地場産品を使った32品の料理を試食する参加者たち

先 自彊小学校開校100周年記念式典を挙行人に感謝し自彊の発展を願う

今年で100年の節目の年を迎えた自彊小学校（浅井一彦校長）は7月4日、同校体育館で開校100周年記念式典を挙行了しました。

当日は、全校児童345人をはじめ、来賓、保護者、地域の皆さんなど約700人が出席し、100歳を迎えた学校を祝うとともに、今後の発展を願いました。

式典では、浅井校長が「100歳を迎えたことに感謝するとともに、これからも自彊小学校を大切に守っていくことを約束する日にしたい」とあいさつしたほか、児童たちがスライド写真を使い、明治43年からの歴史を振り返りながら、お祝いの言葉を述べました。

また式典後には、全校児童が約400個の風船を一齐に飛ばすバルーンリリースを行い、青く澄んだ大空を色鮮やかに染めました。

そのほか、県内在住者や県内出身者で結成する静岡交響楽団をお招きし、記念音楽会を開催し、全校児童たちと一緒に音楽を楽しみ、100周年記念を華やかに祝いました。



▲記念式典では6年生児童が出席者の前でスライド写真を使いながら母校の歴史を説明した
◀式典後には記念モニュメント除幕式が行われた



▲威勢の良いかけ声とともに練り歩く奴士たち

▶(左) 奴道中の後で出番を待つ衣装を着飾った子どもたち(右) 人気アニメキャラクターを上に乗せきれいに装飾された山車を引き回す川尻上組の皆さん



勇 川尻八幡津島神社夏季例大祭 壮な奴士たちに観客魅了

川尻八幡津島神社の夏季例大祭が7月17、18日の両日、神社周辺でにぎやかに行われました。

両日晴天に恵まれた祭りは、きれいに装飾された山車が川尻区内を引き回され、今年の当番である上組町内会の皆さんの掛け声やお囃子の音色が響き渡りました。

また、祭りの目玉である奴道中は、奴士たちが勇ましく練り歩き、威勢の良い掛け声と振舞いに大勢の見物人から歓声が上がり、大きな拍手が贈られました。



第22回参議院議員通常選挙結果報告

参議院議員通常選挙が、7月11日に執行されました。
 吉田町の投票率（選挙区）は57.81%で、前回（平成19年7月）の58.79%に比べて0.98%下がりました。
 町全体の投票率および各選挙の結果は次のとおりです。

問合せ先 吉田町選挙管理委員会（総務課 行政部門）
 ☎33-2132

参議院静岡県選出議員選挙の投票結果（投票率）

投票区	性別	有権者数	投票者数	投票率
第1 住吉上岡片	男	2,664	1,201	45.08
	女	2,764	1,289	46.64
	計	5,428	2,490	45.87
第2 東村森下東浜大浜	男	1,829	874	47.79
	女	1,840	904	49.13
	計	3,669	1,778	48.46
第3 山八新田西浜	男	2,105	990	47.03
	女	2,132	1,072	50.28
	計	4,237	2,062	48.67
第4 川尻	男	2,483	1,086	43.74
	女	2,399	1,099	45.81
	計	4,882	2,185	44.76
第5 北区	男	2,587	1,263	48.82
	女	2,624	1,258	47.94
	計	5,211	2,521	48.38
期日前投票所	男	-	1,228	-
	女	-	1,279	-
	計	-	2,507	-
合計	男	11,668	6,642	56.92
	女	11,759	6,901	58.69
	計	23,427	13,543	57.81

※比例代表選出議員選挙における投票者数も同数です。

参議院静岡県選出議員選挙の開票結果

届出順位	候補者名	得票数
1	かわい純一	2,952
2	渡辺浩美	520
3	中野雄太	180
4	岩井しげき	4,553
5	中本なおこ	1,424
6	藤本ゆうじ	3,404
有効投票数		13,033
無効投票数		510
投票総数		13,543

参議院比例代表選出議員選挙開票結果（統計）

届出順位	政党等の名称	政党等の得票総数	名簿登載者の得票総数	得票総数（合計）
1	幸福実現党	41	6	47
2	みんなの党	2,169	83	2,252
3	民主党	2,930	735,978	3,665,978
4	女性党	124	13	137
5	自由民主党	3,025	729,846	3,754,846
6	新党改革	263	7	270
7	社会民主党	250	44	294
8	たちあがれ日本	144	54,115	198,115
9	日本創新党	72	88	160
10	国民新党	105	96,083	201,083
11	公明党	549	1,074,850	1,623,850
12	日本共産党	438	49,124	487,124
得票総数		10,110	2,980,996	13,090,996
按分の際、切り捨てた票				0.004
有効投票数				13,091
無効投票数				452
持ち帰りその他票数				0
投票総数				13,543

吉田町の投票率
 （選挙区）**57.81%**
 県全体の投票率
 （選挙区）**57.37%**

国民健康保険からのお知らせ 加入や喪失するときの手続き

国民健康保険に加入や喪失するときには14日以内に手続きをしてください。

加入するとき	
加入するのはどんなとき？	資格が発生するのはいつ？
社会保険をやめたとき	退職した日の翌日
社会保険の被扶養者でなくなったとき	被扶養者でなくなった日
他の市町で国保に入っていて、転入したとき	転入した日
子どもが生まれたとき	生まれた日
生活保護を受けなくなり、他の保険にもはいらないうち	受けなくなった日

喪失するとき	
喪失するのはどんなとき？	資格が喪失するのはいつ？
他の社会保険に加入（就職）したときおよびその被扶養者となったとき	就職した日の翌日
他の市町村へ転出したとき（同日他市町村に転入）	転出した日の翌日（転出した日）
死亡したとき	死亡した日の翌日
後期高齢者医療制度の対象となったとき	75歳の誕生日の翌日 資格を取得した翌日
生活保護を受けることになったとき	保護が開始された日

ここに注意

- 資格は、届け出をした日から発生するわけではありません。
- 資格が発生すると同時に、保険税が賦課されます。
- 保険税は国保の資格を得た月までさかのぼって払うこと（遡及賦課）になります。
- 保険税の納税にあたっては世帯主に納税通知書が送られます。届け出前に受診した費用は、全額自己負担となります。
- 役場の国保窓口へ申請することで保険負担分が戻ります。

ここに注意

- 資格を喪失したときは、吉田町国民健康保険被保険者証を町に返還してください。
- 資格喪失後に被保険者証を使用することはできません。
- 資格喪失後に被保険者証を使用して医療を受けた場合は、かかった医療費のうち、吉田町国民健康保険が負担した金額を返還していただくことになります。

家屋の新築・増改築の調査を実施します

今年中に家屋を新築・増改築された皆さんのお宅へ、役場職員が家屋調査に伺いますので、ご協力をよろしくお願いいたします。

これは、固定資産税の基礎資料となる評価額を算定するための調査です。

また、新築・増改築に伴い、取り壊した家屋がある場合には、お早めに税務課で手続きをしてください。

調査対象となる家屋

平成22年中に新築・増改築された家屋（居宅・共同住宅・店舗・事務所・工場・倉庫など）
 ※調査日時やご用意いただく資料は、家屋の所有者にご連絡させていただきます。

調査期間

9月～平成23年1月

問合せ先

税務課 課税部門 ☎33-2108

大丈夫ですか！メタボリックシンドローム 国民健康保険特定健診を受けましょう

メタボリックシンドローム（内臓脂肪症候群）は、内臓脂肪の蓄積による肥満に加え、高血圧、高血糖、脂質異常が2つ以上みられる状態をいいます。

この状態は自覚症状がないまま動脈硬化を進行させ、脳血管疾患や心臓病、腎臓病といった重症化を招きます。内臓脂肪型の肥満を早期に発見し、生活を見直すことが特定健診を受ける目的でもあり、自分の健康寿命を延ばすことになるのです。

吉田町で実施した平成20年度国民健康保険特定健診の結果では、内臓脂肪型肥満の方が県下の中でも多く、さらにメタボリックシンドロームも高い比率にありました。自分は「今、何ともないから」と安心していませんか？自分の体を知ることは、これまでの生活習慣を見直す絶好のチャンスです。積極的に特定健診を受け、生活改善につなげましょう。

問合せ先

町民課 国保部門 ☎33-2103

内臓脂肪症候群判定結果
 （平成20年度国保特定健診結果より）

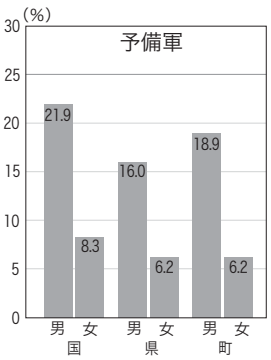
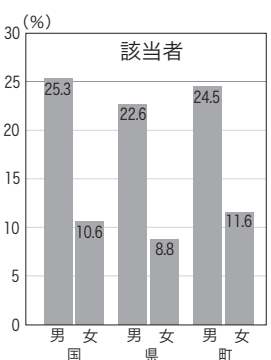

きれいな川や海を守るため

一日も早い公共下水道への接続を

公共下水道の役割

家庭から出る生活排水や工場などの生産過程で出た排水は、下水道管を通して浄化センターで水を浄化し、きれいな水となって川や海に流します。

公共下水道は、川や海など水環境を守ることや衛生的な生活に欠かせない重要な施設です。

処理区域内で浄化槽を利用している家庭も改造工事をする

処理区域内では、浄化槽を使用している家庭でも浄化槽を廃止して公共下水道に直結した水洗便所に改造してください。

公共下水道に接続しましょう

町が施工する公共下水道本管工事が完成すると、町は供用開始の日と汚水を処理することができ、区域を、供用開始区域として告示します。この告示のあった区域にお住まいのご家庭は、「排水設備」を、6カ月以内に設置しなければなりません。(下水道法第10条と吉田町下水道条例第3条より)

供用開始の日から3年以内に下水道に改造する義務があります。(下水道法第11条の3より)

お宅の排水設備工事は町指定工事店で

各家庭の台所・お風呂などの生活排水を公共下水道に流すための工事を排水設備工事といえます。工事の費用は、各個人の負担で設置し、維持管理していただくこととなります。

なお、排水設備工事が不完全であると、宅内の汚水管が詰まったり、悪臭発生の原因にもなります。このため町では、排水設備工事についての知識を有する施工業者を指定工事店として指定しています。指定工事店は、町のホームページでも一覧表の公開をしています。お気軽にご相談ください。

生活環境を良くするため、未接続の家屋については一日も早い公共下水道への接続をお願いします。

問合せ先

下水道課 下水道部門
☎33-1100

榛南・南遠広域都市計画に関する公聴会を開催します

「榛南・南遠広域都市計画都市計画区域の整備、開発及び保全の方針」の変更に関する都市計画原案について、公聴会を次のとおり開催します。

公聴会
日時 9月15日(水) 14:00～
会場 牧之原市役所相良庁舎
3階第1・2会議室

対象 どなたでも傍聴可能
定員 40人(先着順)

※公述申出期間に、公述の申出がなかった場合は、公聴会を中止します。公聴会の有無については、9月10日以降、県のホームページまたは下記までご確認してください。

都市計画原案の閲覧

閲覧期間 8月31日(火)～9月8日(水)
(閉庁時間は除く)
閲覧場所
・県都市計画課
・役場都市建設課

公聴会で意見を述べたい方

申込方法 県都市計画課または役場都市建設課にある「公述申込書」に必要な事項を

記入の上、県都市計画課へ持参または郵送で提出してください。

提出期間 8月31日(火)～9月8日(水)
8:30～17:15必着
提出先 〒420-8601
静岡市葵区追手町9-6
静岡県交通基盤部
都市局都市計画課

※8月31日以降「公述申込書」は、県都市計画課のホームページからダウンロードできます。

県ホームページ
<http://www.pref.shizuoka.jp/kensetsu/ke-510a/1-1-1koucuhoukai.htm>

※公述申出書を提出した方は、公聴会に出席して、事前に提出した書面の内容に準拠して意見を述べることが出来ます。ただし、同種の意見を有する方が多い場合は人数および時間を制限する事があります。

問合せ先

・静岡県交通基盤部
都市局都市計画課
☎054-221-3062
・都市建設課 都市計画部門
☎33-2161

吉田浄化センターを見学してみませんか？

9月10日の「下水道の日」にちなみ、町では、下水道への理解と普及を目指して、吉田浄化センターの施設を一般開放します。

日時 9月12日(日) 10:00～15:00
会場 吉田浄化センター
(吉田町住吉4300-20)

催し物
・パネル・模型・公共汚水マスの展示と解説
・自然にやさしい暮らし方についての説明

水道管理図修正作業に伴う調査員の立入について

水道課では、水道管の位置などを把握するための管理図を、最新のものに修正する作業を実施します。これに伴い、作業を担当する調査員が、調査対象となっており、ます敷地内に立ち入らせていただき、メーターの位置などを確認させていただきます。

調査員は、吉田町の腕章と身分証明書を携帯しておりますので、調査に伺いましたら、趣旨をご理解いただき、ご協力いただきますようお願いいたします。

・下水道に関する絵画・ポスター・書道の展示(町内小学校4年生作品)
・ビデオ放映・風船の配布・ヨーヨー釣りなど
・リサイクル製品(肥料)や自然にやさしいグッズなどが当たるクイズも実施します。
※クイズ回答者…先着250人

問合せ先
下水道課 下水道部門
☎33-1100

調査対象

平成20～21年度に給水装置工事を実施された家屋(平成20年度以前に給水装置工事を実施された家屋についても立ち入らせていただく場合があります。)

調査期間 8月23日(月)～2月28日(月)
調査内容 家屋の外観、給水管、水道メーター、止水栓の位置の確認

問合せ先
水道課 工務部門
☎33-2128

データで見る吉田町の姿

5 Vol.

公債費比率

今回は、公債費比率について取り上げてみましょう。
公債費とは、一言で表すと「借金の返済金」であり、主に、資金を外部から調達することによって負担する債務の返済金である地方債の元利償還金の額を言い、公債費比率は、公債費の一般財源に占める割合を言います。

「借金の返済金」の占める割合が増加すれば、将来の町民に負担を強いることになり、逆に、減少すれば、その分、他の施策に予算をまわすことができ、社会経済情勢の影響により町の財政事情が悪化したときは、特にその効果が表れます。

また、公債費は、人件費や扶助費と同じように、義務的に支払わなければならない経費ですが、人件費や扶助費と違い、過去の借金の返済に要する経費ですので、地方債を借り入れる時点で、将来の借金返済について、十分検討する必要があります。
なお、以前にもご説明しましたが、当町では、平成16年度の当初予算編成以降、新たな借り入れは、返済する借金の元金を超えないこととする財政運営の明確な基本ルールを設定し、公債費を抑え、将来の財政運営に負担がかからないよう配慮しています。
さて、平成20年度決算数値において、当町は、県内37市町中、9番目に公債費比率が低い団体となっています。(ただし、公共下水道事業特別会計及び水道事業会計は含まれていません。)

県内市町の状況

市町名	公債費比率
1 御前崎市	1.4%
2 長泉町	5.9%
3 新居町	6.8%
4 裾野市	8.1%
5 御殿場市	9.4%
6 東伊豆町	9.6%
6 南伊豆町	9.6%
8 芝川町	10.4%
9 吉田町	10.8%
10 松崎町	11.0%
県平均(37市町)	12.5%
市平均(23市)	13.2%
町平均(14町)	11.5%

※「市町の指標(平成21年度)」から情報を抜粋

問合せ先
企画課
行財政構造改革推進部門
☎33-2136

募集 統合失調症「家族学習会」の参加者を募集します

日時 ①10/2(土)②11/6(土)③11/20(土)④12/5(日)⑤12/18(土)
 毎回13:00~16:00

会場 健康福祉センター
 「はあとふる」2階会議室

対象 統合失調症など重度の精神疾患の方を家族に持つ方(全5回の講座に参加可能な方)

学習内容 テキストや話し合いを通じて統合失調症について学びます。

参加費 毎回200円(お茶代)

申込方法 参加申込書に必要事項を記入の上、8月30日(木)までに下記宛てに郵送またはFAXしてください。

申込先 吉田町川尻2769-1
 曾根千鶴子宛
 FAX32-1779

問合せ先 町精神保健福祉会「秋桜」
 32-1779(曾根)
 社会福祉課社会福祉部門
 33-2104

案内 吉田町スポーツ少年団団員を募集しています

対象者 小学校1~6年生

- 新田ソフトボール
 植田重喜 33-4005
- 住吉野球
 大石浩之 33-0307
- 吉田中央野球
 林政男 090-3569-8076
- 自彊野球
 小林巨典 32-2602
- 住吉サッカー
 柳原功恭 32-0145
- 吉田中央サッカー
 大島津幸 33-1177
- 自彊サッカー
 浅岡秀明 32-2035
- 吉田バレーボール
 山下泰司 090-7434-9723
- 吉田町空手道
 八木安広 33-9522
- 吉田なぎなた
 不知徳子 32-3689
- 吉田ミニバスケットボール
 櫻井功 32-2864
- 吉田町銃剣道
 岩野一明 58-1779
- 吉田バドミントン
 菊地一誠 32-8587

募集 初心者大歓迎 なぎなた合同研修会を開催します

日時 9月4日(土)9:00~12:00

場所 総合体育館

内容 なぎなたの基礎など

問合せ先 教育委員会事務局
 33-2152

募集 初心者大歓迎平成22年度絵画講習会を開催します

絵を描くことによって、楽しみが増え新しい生き方を発見するかもしれません。挑戦してみませんか。

日時 9月5日(日)9:00~16:00

場所 中央公民館3階講習室

内容 花、果物など静物のスケッチと初心者向けの水彩画の講習コース

持ち物 絵を描く道具一式(小中学生使用の水彩セット)画材・画用紙は準備します。

受講料 500円(昼食代、画用紙代を含む)

問合せ先 文化協会絵画部
 32-3419(大塚)
 中央公民館32-3121

案内 会社・法人登記事務の取扱庁変更のお知らせ

静岡地方法務局藤枝出張所、焼津出張所、島田出張所における会社・法人登記事務の取扱いが、9月27日(月)から静岡地方法務局法人登記部門へ変更となります。

ただし、法人に係る登記事項証明書、印鑑証明書の交付事務については、これまでどおり取り扱います。

なお、不動産(土地・家屋など)の登記事務については、取扱いの変更はありません。

問合せ先 静岡地方法務局

- 島田出張所
 0547-37-3259
- 法人登記部門
 054-254-3555

募集 静浜基地ちびっ子ヤング大会参加者を募集します

日時 10月2日(土)13:30~15:30(予定)

場所 航空自衛隊静浜基地

対象 高校生以下(小学生以下は保護者同伴)

募集人数 約300人(抽選)

※当選者にはチケットを発送

参加料 無料

内容 航空機見学、滑走路見学など(天候などにより変更あり)

申込方法 官製はがきに「ちびっ子ヤング大会参加希望」と明記し、参加者全員の住所、氏名、職業、電話番号、生年月日、年齢、交通手段(車の場合は台数、車番)を記入し、下記宛先までお申し込みください。

申込期限 8月31日(火)

申込 〒421-0293

問合せ先 焼津市上小杉1602
 静浜基地渉外室広報班
 054-622-1234

募集 社会的ひきこもり家族講座の参加者を募集します

日時 9月16日(木)・29日(水)13:30~16:00

会場 藤枝総合庁舎別館2階1会議室(藤枝市瀬戸新屋362-1)

学習内容 講話やグループワーク

対象 社会的ひきこもりの家族(両日とも両親の参加をお願いします。)

申込方法 8月31日(火)までに電話でお申込みください。

申込・問合せ先 中部健康福祉センター障害福祉課
 054-644-9279

案内 知的・身体・精神障がいなどの相談会開催します

対象 知的・身体・精神障がいなどについて心配がある方

日時 9月17日(金)~18日(土)10:00~16:00

場所 健康福祉センター「はあとふる」

申込方法 相談をご希望の方は、氏名・連絡先を下記までご連絡ください。当日受付も可能です。利用は無料です。

申込・問合せ先 生活支援センターやまばと 29-0223

案内 全国一斉「高齢者・障害者の人権あんしん相談」

9月6日から12日まで全国一斉「高齢者・障害者の人権あんしん相談」強化週間です。この7日間電話相談を受け付けます。

日時 9月6日(月)~12日(日)8:30~19:00
 土・日は10:00~17:00

問合せ先 静岡地方法務局人権擁護課
 054-254-3555(内線239)

募集 吉田町ソフトバレーボール大会参加チームを募集

日時 10月3日(日) 8:00~

場所 総合体育館

参加料 1チーム1,500円

申込締切 9月10日(金)

申込先 中央公民館

問合せ先 教育委員会事務局
 33-2152

募集 全く話せない初心者歓迎韓国語教室受講生を募集

昨年、大好評を得た韓国語教室を今年も開講します。韓国語を覚えて、日韓の交流を深めませんか!

日時 9月2日(木)~11月25日(木)までの毎週木曜日(9月23日除く)計12回19:30~20:50

場所 はあとふる2階会議室
 ※開講日および場所については変更する場合があります。

講師 朴蓮實さん

受講料 (12回分、教材費含む)町国際交流協会会員3,000円
 会員以外 5,000円

募集人員 16人(先着順)

募集期間 8月23日(月)~27日(金)

申込・問合せ先 町国際交流協会事務局
 33-2135(企画課内)

案内 障がい者のための地域生活を考えるシンポジウム開催

対象 障がいのある方・家族・地域に住む方

日時 9月4日(土)13:30~16:30

場所 牧之原市総合健康福祉センター「さざんか」

内容 グループホーム・ケアホームの理解を深め、障がい者の暮らしの在り方について考えます。参加料は無料。託児施設あり。

問合せ先 生活支援センターやまばと 29-0223

子どもの相談室	消費生活相談	精神障害者相談	すくすく広場
毎週 月・水・金曜日 8:30~12:00、13:00~16:30 役場 5階 教育相談室 相談のある方は、事前にご連絡ください。 問合せ先 教育委員会事務局 33-2151	相談は、随時受け付けています。事前にご連絡ください。 問合せ先 産業課 33-2122	9月15日(水)13:30~15:30 健康福祉センター(はあとふる)1階相談室 相談のある方は、ご予約ください。 問合せ先 相談員 曾根 32-1779 社会福祉課 33-2104	9月21日(火)10:00~11:30 場所 はあとふる交流広場 内容 ミニ運動会をしよう 持ち物 お茶・帽子などお子さんに必要なもの 対象者 就園前の親子(自由参加) 問合せ先 中央児童館32-3401
心配ごと相談	電話相談(苦情等)窓口	無料法律相談	日曜開庁実施日
9月8日(水)・29日(水) 13:30~16:00 健康福祉センター(はあとふる)1階相談室 問合せ先 社会福祉協議会 34-1800	行政に対する相談や苦情は町の行政経営指導員が対応します。 受付時間 8:15~17:00(土・日・祝日を除く) 33-3117(直通)	9月17日(金)13:00~15:00 役場 2階 会議室 相談のある方は、あらかじめご予約ください。 問合せ先 総務課 33-2131	9月5日(日)・12日(日) 19日(日)・26日(日) 開庁時間 8:15~12:00 13:00~17:00 問合せ先 総務課 33-2132
建物の無料相談	知的障害者相談	一般廃棄物最終処分場(エポ池)休日搬入日	清掃センター・リサイクルセンター休日搬入日
9月5・12・26日(日) 10:00~12:00 中央公民館1階 ロビー 法律・耐震補強など建築全般 ※相談を希望される方は、事前にご連絡ください。 問合せ先 都市建設課 33-2161	9月7日(火)13:30~16:00 健康福祉センター(はあとふる)1階障害者センターミーティングルーム 相談のある方は、ご予約ください。 問合せ先 相談員 芝 32-3065 社会福祉課 33-2104	9月5日(日)・12日(日) 19日(日)・26日(日) 搬入時間 13:00~15:30 問合せ先 町民課 33-2102	9月4日(土)・12日(日) 18日(土)・26日(日) 土曜日 8:30~12:00 日曜日 8:30~12:00 13:00~15:00 問合せ先 清掃センター 24-0530

健診相談のご案内

内容	対象	期日	受付時間
赤ちゃん健康相談	乳幼児希望者	9月17日(金)	9:30~11:00
1歳児健康相談	平成21年9月生	9月10日(金)	9:30~10:30
1歳6カ月児健診	平成21年2月生	9月10日(金)	13:00~14:00
3歳児健診	平成19年8月生	9月8日(水)	13:00~14:00
2歳児歯科相談	平成20年9月生	9月14日(火)	9:30~10:30
2歳6カ月児歯科相談	平成20年3月生	9月14日(火)	13:00~14:00
3歳6カ月児歯科相談	平成19年3月生	9月14日(火)	14:30~15:30
パパ・ママ教室Ⅲ	母子健康手帳交付	肝炎ウイルス相談・検査、エイズ検査、骨髄ドナー登録受付	
9月17日(金) 18:30~20:30 産後の日常生活・赤ちゃんとお風呂・赤ちゃんの抱き方	毎週月曜日 8:15~16:45	問合先 中部保健所 (予約制) ☎054-644-9273 直接お問い合わせください。	
町民健康相談			
9月6日(月) 9:30~11:00	<ul style="list-style-type: none"> 体調が気になる方 血糖値、脂質検査値、 血圧値が気になる方 	<ul style="list-style-type: none"> 肥満傾向の方 運動不足の方 タバコをやめたい方 	保健師・栄養士が個別相談に応じます。お気軽にお越しください。 血圧測定・尿検査・肥満度測定(体脂肪率)も行っています。

問合先 健康づくり課 (保健センター) ☎32-7000

次回の祭市

9月5日

9:00~

能満寺山公園駐車場

新鮮な野菜や地場産品の販売、フリーマーケットもあります。

県営吉田公園情報

お申し込み・お問い合わせはNPO法人しずかちゃん事務局まで ☎33-1420

9月の園芸ミニ講座

園内の植物管理作業にボランティア参加していただきながら、園芸植物に関する豆知識について学ぶミニ講座です。

日時 9月18日(土)9:00~(雨天の場合も行います)

会場 吉田公園内ヒーリングコア

内容 ビオラの種まき

参加料 無料(事前の申し込みも必要ありません)

持ち物 軍手

9月の休診日当番医

- 5日 玉井整形外科医院
☎28-6667
- 12日 千内科クリニック
☎34-1001
- 19日 石井内科皮膚科医院
☎22-0013
- 20日 高木内科医院
☎22-0003
- 23日 川田医院
☎32-0154
- 26日 徳山整形外科
☎33-0666
- 診療時間 9:00~17:00
- ※変更することがありますので、ご了承ください。
- ※受診する場合は、当番医に電話してから受診してください。

案内 町オリジナルダンスを通して健康づくりをしませんか?

下記のとおり練習会を行います。
どなたでも参加できますので、お問い合わせしてお越しください。

会場	住吉小体育館	川尻会館	片岡会館①	片岡会館②	自彊小体育館
時間	19:30~21:00	19:30~21:00	10:00~11:30	19:30~21:00	19:30~21:00
曜日	金曜日	土曜日	月曜日	火曜日	月曜日
8月	20日	28日	23日	—	—
9月	3・17日	4・25日	13・27日	14・21日	6・27日

※都合により会場・日程が変更する場合がありますので、ご了承ください。(運動のできる服装・室内シューズを持参してください。)

問合先 健康づくり課 ☎32-7000

案内 みなさんの旅を応援します! 浙江省宿泊割引キャンペーン

富士山静岡空港利用促進協議会では、富士山静岡空港の上海路線を利用し、中国浙江省で1泊以上の宿泊を伴う旅行に参加する方を対象に、割引キャンペーンを実施しています。

割引キャンペーンを利用するには…

- ①富士山静岡空港サポーターズクラブ会員であること。(または新規に加入する方)
- ②富士山静岡空港の上海定期路線を往復利用すること。
- ③5月1日から10月31日の間、浙江省に1泊以上宿泊すること。
- ④富士山静岡空港利用促進協議会加盟の旅行会社で申込みをすること。(加盟会社は、こちら<http://www.fs-airport.com/business/list.html>が条件となります。

※割引は、旅行代金の総額から3,000円/人

(旅行出発日の年齢が30歳以下の場合5,000円/人)

問合先 静岡県文化・観光部 空港利用政策課 ☎054-221-3347

富士山静岡空港利用促進協議会事務局 ☎054-252-8161

入札結果

入札結果を公表します

予定価格・落札価格は消費税込み

平成22年7月5日執行

指名競争入札

◆第3配水場進入路新設工事

測量設計業務委託

指名 5社

落札業者 服部エンジニア㈱

予定価格 3,675,000円

落札価格 3,307,500円

落札率 90.00%

◆海岸幹線・住吉幹線・中央

幹線街路樹管理業務委託

指名 6社

落札業者 南松浦造園

予定価格 6,930,000円

落札価格 6,489,000円

落札率 93.64%

◆大幡川幹線(南部)・さくら

団地前町道・東川尻幹線

街路樹管理業務委託

指名 6社

落札業者 南岩本造園

予定価格 6,195,000円

落札価格 6,090,000円

落札率 98.31%

◆大幡川幹線(北部)・東大

井川線・大幡大井川線街路

樹管理業務委託

指名 6社

落札業者 大石林造園

予定価格 3,255,000円

落札価格 3,255,000円

落札率 100.00%

◆大道公園・吉田海岸緑道管

理業務委託

指名 6社

落札業者 清水造園

予定価格 1,879,500円

落札価格 1,816,500円

落札率 96.65%

平成22年7月9日執行

指名競争入札

◆ちいさな理科館事務機器賃貸借

指名 5社

落札業者 東京センチュリー

リース㈱静岡支店

予定価格 31,185円

落札価格 22,575円

落札率 72.39%

案内 脂肪燃焼!! 「トランポウォーク教室」を開催

開催日 8月18日(水)

9月8・15・22日(水)

会場 総合体育館2階剣道場

時間 ①もみじトランポウォーク

(60歳以上の女性)

10:00~11:00

②男性トランポウォーク

13:30~14:30

問合先 健康づくり課

☎32-7000

案内 志太榛原地域の未来について考えてみませんか?

志太榛原地域の未来を探る会を開催します。

日時 9月2日(木)17:30~19:00

場所 藤枝市民会館(藤枝市

岡出山1-11-1)

内容 第1部 川勝平太静岡

県知事による基調講演

第2部 県知事と県民

との対話(県知事が皆

さんのご質問にお答え

します。)

※申込みは不要です。ご自由

にご参加ください。

問合先 志太榛原経済フォーラム

(事務局:静岡産業大学内)

☎054-646-5435

小学生アスリートたちが

スポーツの聖地エコパの地を踏む

第1回榛原地区小学校陸上大会（由榛原地区教育協会主催）が7月7日、袋井市にある静岡スタジアム「エコパ」で開催されました。大会は、吉田町から3校、牧之原市から10校、川根本町から4校、計17校が出場し、熱い戦いが繰り広げられました。児童たちは、世界のトップアスリートたちが集う競技場「エコパスタジアム」で100m走などのトラック競技やソフトボール投げ、走り幅跳びなどのフィールド競技で精一杯自分の力を出し切りました。



走高跳



男子200m



女子800m



仲間を応援する中央小の児童たち



100mを走るドリーム走



走高跳

大会結果

（町内小学校1位のみ紹介）

- ▼男子100m 長谷川絃人（中央小6年）
- ▼男子80mH 村松直哉（中央小6年）
- ▼男子4×100m R 大規模校 村松直哉、辻裕太、江野瑞紀、長谷川絃人（中央小6年）
- ▼男子走幅跳 江野瑞紀（中央小6年）
- ▼女子100m 石川彩美（住吉小6年）
- ▼女子80mH 柴田莉里加（中央小6年）
- ▼女子4×100m R 大規模校 柴田莉里加、福地理衣、澤井香奈、久保田恵未（中央小6年）
- ▼女子走高跳 田形美和（住吉小6年）

運動佳口





地震に強い我が家に

昨年8月に発生した地震で倒壊した家屋 (写真提供: 牧之原市)

▶昭和56年5月以前に建築された木造住宅は、地震が発生すると倒壊する恐れがあります。昨年8月に発生した駿河湾を震源とする地震で全壊、半壊の大きな被害を受けた建物は、昭和56年以前に建築された建物でした。

▶県や町では、予想される東海地震から一人でも多くの生命を守るため、専門家による耐震診断をおすすめしております。耐震補強などをするお宅に対して補助金がありますので、ぜひご利用ください。

診断から耐震補強工事までの流れ

無料耐震診断実施中!!

- ### 診断

対象…昭和56年5月以前に建築された木造住宅

 - 役場都市建設課へ電話(☎33-2161)でお申し込みください。専門家を派遣して、無料の耐震診断を行います。
- ### 計画

補助額…上限96,000円(無料診断を受けていない場合は102,000円)

 - 耐震性に問題がある場合は、診断結果を基に有効な補強方法を検討するための精密診断および補強計画書を作成する費用の3分の2以内を補助します。
- ### 補強

補助額…耐震性に問題のある木造住宅の耐震補強工事に対して、1棟あたり400,000円の補助金が受けられます。

 - 高齢者のみの世帯や障害のある方が居住する住宅は、100,000円の割増補助が受けられます。

ブロック塀にも補助金



町では、ブロック塀の倒壊・転倒による災害を未然に防ぐため、ブロック塀の撤去に対して補助金制度を設けております。お宅のブロック塀の撤去を計画された場合は、ぜひご利用ください。

補助額…撤去にかかる費用と撤去するブロック塀の延長に基準額(1mあたり8,900円)をかけたものとを比較して、いずれか少ない額の2分の1以内(1敷地につき上限50,000円)

問合せ先 都市建設課 都市計画部門 ☎33-2161

保健

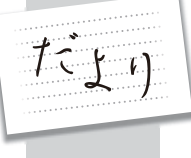

親子で楽しむ絵本

町では、平成22年4月生まれのお子さんを対象に、今年9月より、『はじめての絵本教室』を開催します。この教室の開催に先駆け、今回の「保健だより」では、子育てにおける絵本の良さについてご紹介します。



「親子のふれあい」のひとこを

乳幼児期は五感を使って多くのことを吸収します。砂遊び、水遊びなどさまざまな遊びをとおして五感を刺激します。

家の中で、ゆったりと本を読むことも「見る」、「聞く」、「触る」、「パパやママのひざのぬくもりを感じる」ことをとおして、テレビやゲームでは得られない、母子の愛情が深まり豊かな心が育ちます。

絵本を手にして、「親子のふれあい」のひとときを持つてみてください。絵本を読むのが下手でも大丈夫。子どもをひざに乗せ、絵本

子どもと遊ぶ手段

を見せてページをめくってみてください。子どもが、見たり、触ったり、噛んだり、舐めたり、お母さんやお父さんの声に安心して絵本を楽しみます。

子どもと遊ぶ手段は数々ありますが、絵本は、どこでも、誰でも、特別な技術がなくても楽しめます。皆さんは、よく読んでもらった絵本、好きだった絵本を覚えてはいませんか？それと一緒に、親とふれあつた温かい感触も覚えていませんか？大人のになると、子どものころの記憶がかすんでしま

「親」も「子」も楽しめる絵本

いますが、親子のふれあいは、長く記憶に残ります。

ゆったりとした気持ちで絵本をめくり、話しかけるように読んであげましょう。

活字どおり読まなくてもいいです。その絵本を見ながら、好き好きにストーリーをつくつてもいいですし、色や形を言葉に変えて言ってみてもいいです。

年齢に応じた絵本の読み方について紹介します。

- 0歳児 絵本を読んで聞かせるには、早いと思う方も多いかもしれませんが、子どもは

親の声やぬくもりに安心するものです。絵本を開いて出てきた絵を言葉に変え、「かわいいね」とか「強そうだね」と感じたことを言葉にするように読んでください。

- 1歳児 言葉の種がいつぱい詰まる時期です。また、自分の身の回りのことが、少しずつ分かってくるので、絵本に合せて「こんにちは」とか、「バイバイ」など身振り手振りを加えると喜んでくれます。
- 2〜3歳児 個人差はありますが、ストーリーを楽しむようになってきます。短く読む量が少ない、分かりやすい絵本を選んでください。音が出る、触って感触を楽しむといった仕掛け絵本にも興味を示すようになります。
- 4歳児 少し長めの話に耳を傾けることができるようになってきます。声のトーンやス

ピードにドキドキ感も覚えます。想像力も広がりますので、色鮮やかな絵本だけでなく、モノトーンの落ち着いた絵本や楽しい話や悲しい話、怖い話といったいろいろな絵本を開いてみてください。

絵本は、「言葉を早く覚えさせたい」とか「本の好きな子にさせたい」とか目的にこだわると、楽しくなくなってしまう。他の遊びに夢中になっている時は、無理に絵本を読む必要はありません。絵本を読むことが、外遊びやおもちゃ遊びよりいいということでもありません。元気に動き回ることも大切ですし、落ち着いて過ごす時間も必要なのです。小さいころから絵本になれ親しんで欲しいと思います。

問合せ先 健康づくり課 (保健センター) ☎32-7000



M E N U
V o l . 53

豆腐入り白玉団子

夏休みのお子さんのおやつにいかがですか？
団子を丸める作業は、子どもも楽しんで手伝えます。
豆腐を使った団子は冷めても固くなりにくいので、冷蔵庫で保存できます。

●材料 (4人分)

- 白玉粉…………… 150g
- 絹ごし豆腐…………… 150g
- お好みのフルーツ・フルーツ缶詰

●作り方

- ①白玉粉に豆腐を加え、耳たぶの固さにこねる。水気が足りないときは、水を少量加えて調整する。
- ②直径1.5cm～2cmに丸め、上下を指でつぶして平らにし、沸騰したお湯の中に入れる。浮いてきたら冷水にとって冷まし、水気をきる。
- ③食べやすい大きさに切ったフルーツやフルーツ缶詰と合わせ、器に盛りつける。缶詰の汁をシロップと

シロップの材料

- 白ワイン…………… 小さじ1
- 砂糖…………… 20g
- 水…………… 150g
- レモン果汁…………… 小さじ1

して使ってもいいが、シロップを作る場合は、水、砂糖、ワインを鍋に入れて、ひと煮立ちさせ、粗熱がとれたらレモン果汁を加えて冷蔵庫で冷やす。
※今回は、白玉団子を暑い夏にもぴったりのフルーツポンチにいれてみました。そのまま、きなこやみたらしのたれをかけたり、あんこをそえたりしてもおいしいです。また、白玉団子に抹茶を加えるときれいな緑色の団子を作ることできます。

店報はいだん 葉月

ビール飲む親子にはずむ野球談 竹内 初枝
鳴きながら蝉飛び交ひて夕暮るる 植田 武美
妖精の如く振花草の上 植田 行江
子の財布はたきて氷菓買いにけり 大塚 和世
守られて生きるよろこび昼寝かな 鈴木 蝶
髪切って片陰の道帰りけり 鈴木 津木
池に水張られて映る夏の月 武田 ハツ
低空で出取る燕梅雨深し 田中 草雨
心地よき朝風なりし稲の花 田嶋 基次
垣越しの浮世話や花かぼちや 松浦 伸博
老鷹や山間流るる水の音 山村 宏
風止んで南天の花地に白し 良知 晴世
万緑に押し上げられし天守閣 坂部 世記

あなたの税金が町をつくります！
8月の納税
町 県 民 税 第2期
国民健康保険税 第2期
8月31日火までに納めてください
納税は、口座振替が便利です
問合せ先 税務課
収納管理部門
☎33-2109

ご逝去お悔やみ申し上げます
地区氏名世帯主

住吉 福與	川尻 足立	片岡 吉永	神戶 佐藤	増田 弘	鈴木 愛
住吉 秀子	川尻 薫	片岡 武司	神戶 年郎	増田 友彦	鈴木 二弘
住吉 義憲	川尻 たけ子	片岡 錦司	神戶 友彦	増田 弘彦	鈴木 二弘

*7月1日～7月31日に、ご家族のご承諾を得た方のみ掲載しています。

平成22年7月31日現在
●総人口30,522人●
住民基本台帳 人口 29,515人 (前月比+23人)
男 14,808人 女 14,707人
世帯数 9,739戸 (前月比+12戸)
組数 539組 (前月比±0組)
出生 33 死亡 17
転入 77 転出 70
外国人登録 人口1,007人
男 470人 女 537人

人の動き



利用カードの取扱いが
変わります！

図書館では、開館からこれまでの登録情報を整理し、新しい情報を定期的に更新していくため、利用カードに有効期限3年を設けることになりました。
※お持ちの利用カードの変更はありません。
それに伴い、現在図書館では皆さまの住所・電話番号などの登録情報を確認させていただいております。確認作業は簡単な手続きで済みますので、図書館お立ち寄りの際にでも、ご協力をお願いいたします。
●手続きには、登録されているご本人の住所確認ができるもの(免許証・保険証など)が必要となります。

■新刊紹介

あなたと読んだ絵本のきろく
柴田幸子/石風社
子どもの読書に関わってきた

◎映画会のお知らせ

9月の映画会は、『どうする？大地震！その時家族を守る30の法則』です。整理券なしでどなたでもご覧いただけますので、お気軽にお越しください。入場は無料です。
●日時 9月5日(日)

著者が、子ども達と読んできた本や人生で出会った本について記録を語る1冊です。
絵本などを1冊ずつ丁寧に取り上げ、思い出とともに本の内容について語ります。
子どもに本を薦めるとき、また自分の読むものを探すときに読みたくなる本です。さらに、本だけではなく、子どもと図書館の関係についても詳しく記されています。
図書館ではこのほかに、子ども本に関する資料を、コーナーを設置して多数所蔵しております。



8月 図書館休館日のお知らせ							9月						
日	月	火	水	木	金	土	日	月	火	水	木	金	土
1	2	3	4	5	6	7	5	6	7	8	9	10	11
8	9	10	11	12	13	14	12	13	14	15	16	17	18
15	16	17	18	19	20	21	19	20	21	22	23	24	25
22	23	24	25	26	27	28	26	27	28	29	30		
29	30	31											

開館時間10:00～18:00(毎週木曜日は19:00まで)
*●のついた日が休館日

●場所 視聴覚ホール 14:30～15:30
●内容 視聴覚ホール
『どうする？大地震！その時家族を守る30の法則！』
地震に対する備え方、安全行動、応急処置法など、防災知識を徹底ガイド！
前回は上映時に好評をいただいた作品です。昨年8月11日の静岡地震をふまえ、もう一度地震災害について学んでみてはいかがでしょうか。
また、災害防止のために読んでおきたい本が多数図書館に所蔵されています。こちらもあわせてご覧ください。

催し物のご案内

- ◎交流ストリート
 - 9月9日(木)～22日(水)
 - 海の子作品展 (1・2階)
- ◎おはなし会(2階おはなし室)
 - 0～2歳向け
 - 8月18日(水) 11:00～
 - 9月1日(水) 11:00～
 - 3歳～小学生向け
 - 8月21日(土) 14:30～
 - 9月4日(土) 14:30～
- ◎視聴覚ホール
 - 8月15日(日) 14:30～
 - こども映画会 「ピーターパン」
 - 8月29日(日) 13:30～開演
 - 小さなピアニスト
 - チャリティーコンサート

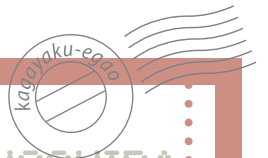

YOSHIDA

8月生まれ

かがやく笑顔



Happy Birthday

ハッピーバースデー



すぎやま りのあ
杉山莉乃愛ちゃん

平成21年8月15日生まれ

(1歳・片岡)

おうた♪とアンパンマンが大好き♡おてんぱりのちゃん。かわいい笑顔进行びありがとう！



きむら りんたろう
木村倫太郎くん

平成19年8月8日生まれ

(3歳・片岡)

お姉ちゃんと車が好き♡これからもニコニコ楽しい倫太郎でいてね♪



しば あんな
柴杏奈ちゃん

平成19年8月7日生まれ

(3歳・住吉)

歌と踊りとごはんが大好きな杏奈。杏奈の笑顔が家族の元気の源だよ♡



おおば さくたろう
大場朔太郎くん

平成20年8月25日生まれ

(2歳・川尻)

まねっこが上手な朔ちゃん♡ニコニコ笑顔で家族みんなを優しい気持ちにしてくれるね。



まつ もと はな
松本華ちゃん

平成21年8月14日生まれ

(1歳・片岡)

毎日にいと遊んでいっぱい笑顔が見れてうれしいよ。素直で元気な子になってね。



すず き ゆうと
鈴木悠斗くん

平成20年8月21日生まれ

(2歳・川尻)

言葉を覚えて歌ったりお話ができるようになったね。もうすぐお兄ちゃんになるよ☆

お子さんの
かわいい笑顔募集！
9月号の対象者

町内在住で9月に1歳から3歳になるお子さん（平成19・20・21年の各9月生まれ）を6人募集します。応募期限は、8月20日(金)17:00までとします。

なお、応募者多数の場合は、抽選とさせていただきます。掲載が決定した方のみ、こちらから掲載についての詳細な書類を送付させていただきます。

応募・問合せ先 総務課 秘書広報部門 ☎33-2131

Editor's note

編集後記

今月の特集は、6月に開催された静岡県消防救助技術大会に向けての訓練を取材したのがきっかけでした。レスキュー隊の訓練の迫力と姿勢に感動し、消防署の日常を見てみたい！すぐに取材のお願いをしました。▼消防署の皆さんには、緊急出動や訓練など多忙にもかかわらず、全面的に協力いただき心から感謝します。▼レスキュー隊員たちは、仮眠時間を割いて自主トレーニングやロープの結束方法などの勉強会をやっています。これも住民の命を救うためにやっているのではありませんか。▼災害時は、お互いの信頼関係が大切になってきます。今回の特集が消防署と地域の皆さんの信頼関係を結ぶかけ橋となればうれしく思います。

総務課秘書広報部門 岩下聡