

吉田町町制施行60周年

広報

よしだ

10

平成21年
2009/October

No.603



中央小学校運動会（9月12日）

特集

まちな家計簿

平成20年度決算状況

みんなでハッスル!秋の運動会

中央小学校、住吉小学校、吉田中学校で開催

9月12日に中央小学校、19日に住吉小学校で運動会が、17日には、吉田中学校で体育大会が開催されました。どの学校も絶好の運動会日和になり、各学校の児童と生徒は、力を合わせて元氣いっぱい競技や演技を繰り広げ、盛り上がりを見せた運動会や体育大会になりました。

また、今年で2回目を迎えた吉田町小学校対抗リレー大会(町教育委員会主催)が吉田中学校の体育大会の中で行われました。大会は、各小学校から男女それぞれ4人の代表選手が出場し、男女別で競われました。緊張が張りつめた中、リレーがスタートすると、中生から出身小学校の児童を応援する姿も見られ、白熱した大会となりました。



心をひとつにしてジャンプ!! (吉田中学校)



2年連続優勝の住吉小学校



初優勝の自彊小学校

結果は、男子の部で自彊小学校が初優勝、女子の部では住吉小学校が2年連続の優勝を飾りました。



盛り上がる騎馬戦対決 (住吉小学校)

飛行機が飛んでいると 今でも立ち止まって眺めています



松本 郁美 Ikumi Matsumoto

今年5月から大韓航空に勤め、6月4日の開港時から静岡と韓国の懸け橋役として奮闘しているのが松本郁美さんです。

韓国への渡航回数は数え切れないという松本さんは、通常の業務以外に各市町をまわり静岡空港のPRなど広報活動も行っています。また、韓国語はもちろんのこと英語も話すことができ、通勤のバスの中で携帯ゲーム機を使ってハンゲル講座を勉強することです。と話すほど韓国が大好きな女性です。その松本さんに韓国の魅力を聞くと「『おいしい』『優しい』『楽しい』というところ。韓国人は、気が強いイメージがありますが人情味が溢れる優しい人が多いんです。若年層の人たちでも日本語を知っている人が多いので安心して旅行ができると思います。また、日本と同様に四季があり、これか

らの季節おすすめなのは、雪の降る中、伝統的なオンドル(日本でいう床暖房)のある部屋でキムチ鍋などの韓国料理を食べることです。これは、本当においしく風情があります。」と韓国の魅力をたっぷり話していただきました。

また、松本さんに静岡空港が開港して感じたことを聞くと「吉田町には駅が無いので、幼少のころは、電車を見たり、新幹線に乗っただけで心が弾みに空港ができて本当にうれしく思っていますし、飛行機が飛んでいると今でも立ち止まって眺めています。」と笑顔ながら話してくれました。

最後に町民の皆さんへ「静岡空港からソウルまで2時間弱。世界が本当に身近になりました。ぜひ、静岡空港を利用してほしいです。」とメッセージをいただきました。

クロージーズアップ

Vol. 39

まちびと

PROFILE

まつもと・いくみ
昭和54年8月生まれ 町内在住
中学校と高校時代は陸上部で走り高跳びの選手として活躍。海外旅行をきっかけに外国に魅せられワーキングホリデーを取得し英国へ渡る。帰国後は、旅行会社に勤め、今年5月に富士山静岡空港開港に合わせ大韓航空に転職。



静岡空港をPRする松本さん

CONTENTS

10

平成21年
2009/October

No.603

yoshida

表紙スケッチ 10月のナイスショット	02
吉田産の笑顔に逢いたい! まちびとクロージーズアップ	03
町長からのメッセージ	04~05
特集 まちの家計簿 平成20年度決算状況	06~09
まちのわだい	10~11
わがまち“お知らせ”あ・ら・か・る・と	12~15
保健だより	16
みんなで育てよう 介護保険	17
としょかんだより	18
入札結果・広報はいだん ほか	19
まちかどダイアリー	20



82

女性のがん検診事業について

平成21年第3回議会定例会において、勝山議員から「女性特有のがん検診推進事業について」一般質問がありました。勝山議員の一般質問に関連して、当町の乳がんおよび子宮頸がんの受診率、女性特有のがんに対する今後の対応につきましましては、女性の皆さまにとりまして極めて重要なことであると考えますので、女性に焦点を当てたがん検診事業の重要性を含めた答弁の内容についてお話ししたいと思います。

女性のがん検診を男性のそれと比べますと、マスコミの報道などでは女性のがん検診が取り上げられる場面が多いように見受けられますが、これには重要な背景があることを知らなければなりません。「性差医療」という言葉をご存知でしょうか。働き盛りの男性が心臓発作で倒れたり、痛風を患ったりすることは珍しくありませんが、女性ではあまり聞きません。かかりやすい病気も、男性と女性とは異なっています。このことは、健康管理や病気の治療にあたって、男性と女性の違いを考えて対処することが大事であることを示唆しています。男性と女性の「性差」を踏まえ、それぞれに異なった医療を施す考え方が「性差医療」に他なりません。この性差に基づいて女性の健康管理や病気を考えた場合、女性にとつて各年代を通じて最大の脅威は「がん」であり、それだからこそ「女性のがん検診」は男性のそれと比べて健康管理の面でも切実な問題であることを理解する必要があります。

年度の静岡県の平均は25・2%、全国平均は20・2%であり、乳がんと並んで当町の子宮頸がんの受診率が高いことが分かります。

しかしながら、乳がんと子宮頸がんの受診率が他の市町と比較して高いからといって安心できるものではありません。先ほどお話ししたように、女性の最大の脅威はがんであると言っても過言ではない理由が、がんの発症が特定の年代ではなく各年代を通じて発症するところにあるからです。したがって、女性に対してがんの脅威を取り除く対策は、ひとえにがん検診を各年代を通じて定期的に行うこ

とに尽きますので、女性の皆さまの意識の啓発に力を注ぐしか他に術はないのです。

がんと感染症

この9月1日の読売新聞の朝刊に『子宮頸がんワクチン国内初承認 厚労省』という見出しがおどっていました。その記事は、厚生労働省の薬事・衛生審議会の部会が8月31日、子宮頸がんを予防するワクチン「サーバリックス」の承認を了承したこと、このワクチンはオーストラリアなど95カ国で既に承認されていること、10歳以上の女性が接種対象であること、このワクチンを感染前に接種すれば、子宮頸がんの原因の7割を占める2種類のHPV（ヒトパピローマウイルス）の感染が予防できると期待されていることなどを伝えていました。

お恥ずかしい話ですが、私の子宮頸がんはウイルスが原因となつて起こる感染症の1つであることを知ったのは、平成21年5月24日の読売新聞の朝刊に載った国立がんセンター名誉総長である垣添忠

町のみなさん、お元気ですか。



乳がんと子宮頸がんの受診率

当町のがん検診は、胃がん、大腸がん、肺がん、乳がん、子宮頸がんのそれぞれの検診を毎年行っています。平成19年度における胃がん、大腸がん、肺がんのそれぞれの受診率と県下市町における順位は、胃がんが21・0%で第25位、大腸がんが34・0%で第12位、肺がんが63・2%で第7位でした。それでは、乳がんと子宮頸がんについてはどうでしょうか。まず、乳がんですが、平成18年

度は30・4%、平成19年度は33・9%となっております。ちなみに、平成19年度の33・9%は県内市町で4番目に高い受診率になっています。平成19年度の静岡県の平均は16・2%、全国平均は14・3%であり、当町の受診率は極めて高いものであることが分かります。次いで、子宮頸がんですが、平成18年度は31・9%、平成19年度は34・7%と受診率は向上しており、平成19年度の34・7%は県内市町で11番目に高い受診率となっております。平成19

生氏の「地球を読む」シリーズの『感染症対策』によってでした。その感染症対策の記事の報じる

ところに沿いながら、がんと感染症についてお話しします。感染症ががんの原因の5%から10%を占め、子宮頸がんに関して言えば、HPV16型と18型が原因となるウイルスとして特定されています。先ほどこ、日本でも子宮頸がんを予防するワクチンが承認されたことをお話ししましたが、そのワクチンがHPV16型と18型のウイルスからの感染を予防するというわけです。この子宮頸がんに対するワクチンの接種について、2種類の問題が指摘されています。1つは、性交渉が未経験である10代前半の女性に接種することによってウイルス感染を予防する必要があること。もう一つは、3回接種する必要がある、費用が約4万円かかること

今後の子宮頸がん対策ではワクチンの導入と従来の検診との適切な組み合わせを考える必要があると思います。

勝山議員は子宮頸がんワクチンの導入についても質問があり、私は導入について前向きに10歳から12歳の3回接種が適切と考えている旨お答えしました。しかしながら、財政的には榛原総合病院の費用負担や中山三星建材(株)工場跡地購入の借金払いに目処がたつこと、また、新しい試みであるので町民の皆さまの理解を得ることの二つをクリアすることが大事であると思

この子宮頸がん以外にウイルスが原因となるがんとしては胃がんが知られています。胃がんは年間11万人が罹患し、約5万人が亡くなっています。胃がんを引き起こすとされているピロリ菌の除去には1週間の内服治療を要し、2万円から4万円の費用がかかります。子宮頸がんと併せ今後考えてまいりたいと思います。

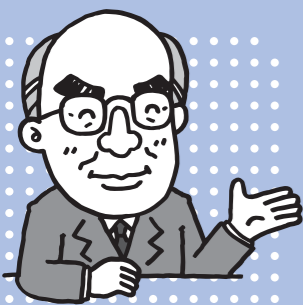

まちの家計簿

平成20年度

決算状況

平成20年度の一般会計と特別会計、水道事業会計（企業会計）の決算がまとまり、平成21年第3回吉田町議会定例会で原案どおり承認されました。皆さんに納めていただいた税金などがどのように使われたのかお知らせします。

問合せ先
企画課
行財政構造改革推進部門
☎33-2136

一般会計

自主財源

79億5,151万9千円 (81.0%)

依存財源

18億6,670万5千円 (19.0%)

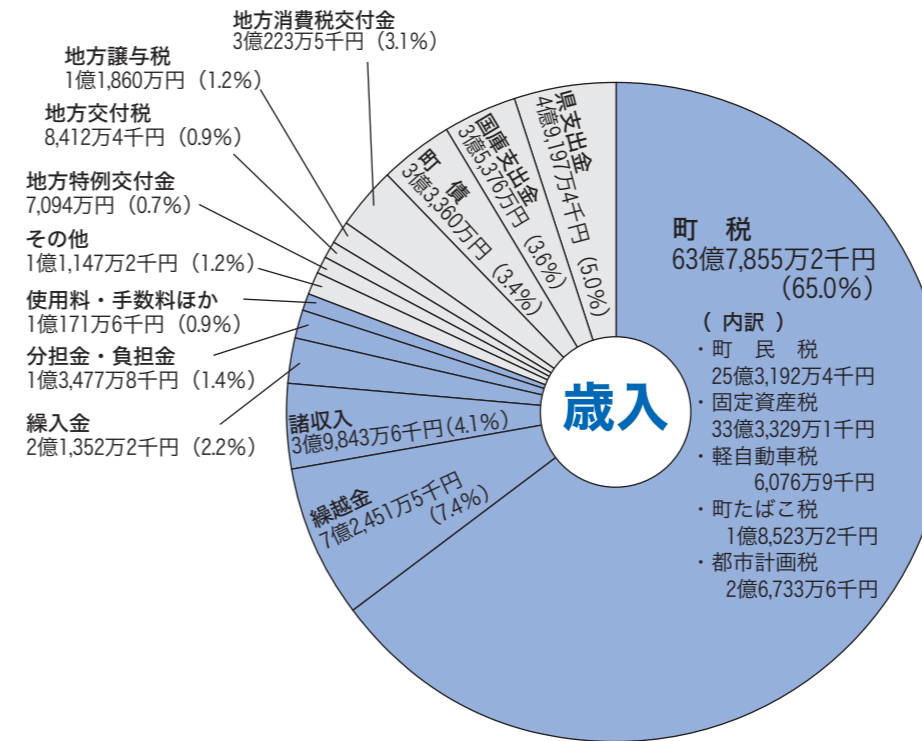

歳入決算額 98億 1,822万4千円

歳出決算額 94億 2,558万8千円

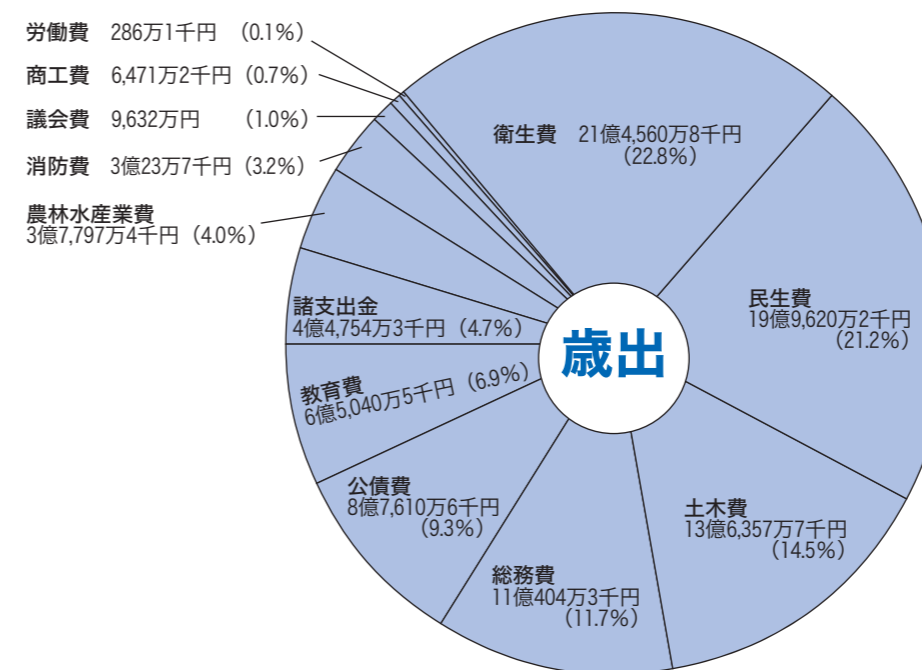

※構成比は、項目ごと四捨五入をしているため、合計が100%にならない場合があります。

自主財源

町が自主的に収入し得る財源。町税や線入金、繰越金、使用料などが該当。

依存財源

国や県から定められた額を交付されたり、割り当てられたりする収入。国、県支出金や地方交付税などが該当。

繰越金

前年度の会計から繰り越したお金。

線入金

特別会計や基金から繰り入れたお金。

国庫支出金・県支出金

町の特定事業に対し、国や県が交付する補助金や負担金など。

町債

大規模な事業などを行うために、国や金融機関から長期にわたって借り入れるお金。

地方消費税交付金

消費税5%のうち1%が県に配分され、その約2分の1が市町村に交付される。

地方交付税

地方の財源を確保し、自治体間の格差を是正するために国から交付される財源。

用語解説

衛生費

保健、予防対策および環境衛生などに使う費用。

民生費

社会福祉や児童福祉などに使う費用。

土木費

道路や河川の整備および維持管理などに使う費用。

総務費

役場を管理運営するための諸経費、戸籍の管理および選挙などに使う費用。

公債費

町債の元金および利子の返済に充てる費用。

教育費

学校や図書館の管理、社会教育活動などに使う費用。

農林水産業費

農業振興、保安林の保護および漁港の整備などに使う費用。

消防費

消防に関する経費、災害対策に対する費用。

議会費

議会を運営する費用。

商工費

商工業、観光の振興などに使う費用。

特別会計

特別会計とは、町が特定の事業を行う場合、一般会計と区別して設置し、特定の歳入をもって特定の歳出に充てる会計です。

特別会計の決算状況（平成20年度）

特別会計名	歳入	歳出
土地取得事業	1億3,758万7千円	1億3,757万4千円
国民健康保険事業	22億9,294万7千円	22億2,122万1千円
老人保健事業	2億1,948万9千円	2億1,553万7千円
後期高齢者医療事業	1億8,420万2千円	1億8,371万1千円
介護保険事業	13億7,443万7千円	13億6,093万6千円
公共下水道事業	10億8,907万円	10億7,029万6千円

水道事業会計（企業会計）

企業会計は、特別会計のうち民間企業と同様の経理を行うもので、独立採算制を原則とする企業的色彩の強い事業を行う場合に、地方公営企業法の規定を受けて設置する会計です。吉田町では、水道事業会計が該当します。

水道事業会計の決算状況（平成20年度）

消費税含

区分	収入	支出
収益的収支	5億6,705万4千円	4億3,397万4千円
資本的収支	7億3,015万7千円	9億8,078万1千円

資本的収入額が資本的支出額に不足する額の2億5,062万4千円は、減債積立金3,000万円、建設改良費積立金7,000万円、過年度分消費税資本的収支調整額2,766万4千円、過年度分損益勘定留保資金7,877万9千円、当年度分損益勘定留保資金4,418万1千円で補てんした。

健全化判断比率・資金不足比率をお知らせします

▶地方公共団体の財政の早期健全化および財政の再生を目的に「地方公共団体の財政の健全化に関する法律」が平成19年6月に公布され、平成20年4月からの一部施行により、地方公共団体は毎年度「実質赤字比率」「連結実質赤字比率」「実質公債費比率」「将来負担比率」の4指標(健全化判断比率という。)および公営企業会計の「資金不足比率」を監査委員の審査に付した上で議会に報告し、公表することになりました。

また、平成21年4月からは、健全化判断比率が早

期健全化基準以上になった場合、財政健全化計画の策定などが義務付けられています。

当町の平成20年度決算に基づく算定結果は下記のとおりです。健全化判断比率および資金不足比率ともに基準を下回っていますので、計画の策定は不要となります。

なお、平成20年度に公表いたしました平成19年度決算に基づく健全化判断比率のうち、将来負担比率に算定誤りがございましたので、ここに適正な数値をお知らせいたします。

1 健全化判断比率

指標の名称	吉田町の比率		早期健全化基準	財政再生基準	指標の説明
	H19年度決算に基づく比率	H20年度決算に基づく比率			
実質赤字比率	—	—	14.06% (13.92%)	20.0%	福祉、教育、まちづくりなどを行う地方公共団体の一般会計などの赤字の程度を表す指標で、財政運営の深刻度を示します。
連結実質赤字比率	—	—	19.06% (18.92%)	40.0%	一般会計や特別会計などすべての会計の赤字や黒字を合算して、地方公共団体全体としての赤字の程度を表す指標で、地方公共団体全体としての運営の深刻度を示します。
実質公債費比率	16.2%	15.1%	25.0%	35.0%	地方公共団体の一般会計などの支出のうち、借入金の返済額やこれに準じる額の負担の大きさを表す指標で、資金繰りの危険度を示します。平成18年度から平成20年度の3カ年の平均値です。
将来負担比率	94.9% (修正前) 123.5%	93.6%	350.0%		一般会計などの借入金残高や、将来支払っていく可能性のある負担などの、現時点で想定される実質的な負債の大きさを表す指標で、将来財政を圧迫する可能性が高いかどうかを示します。

注) 実質赤字比率および連結実質赤字比率は、黒字のため「—」で表示しています。

注) 実質赤字比率および連結実質赤字比率の早期健全化基準は、市町村の財政規模に応じて違います。(表中のかっこ内の値は、平成19年度決算に基づく吉田町の早期健全化基準です。)

2 平成20年度決算に基づく資金不足比率

会計区分	吉田町の比率	経営健全化基準	指標の説明
水道事業会計	—	20.0%	公営企業の資金不足額を、公営企業の事業の規模に対する比率で表した指標で、資金不足の状況を示します。
公共下水道事業特別会計	—		

注) 資金不足額は生じていないので「—」で表示しています。

平成20年度に実施した主な事業



さゆり保育園建設事業
3億9,190万4千円



日曜開庁事業費
370万7千円



空港活用推進費
1,112万2千円



榛原総合病院負担金
9億6,845万5千円



健康づくり事業
(若返り貯筋塾、ヨガ講座、オリジナルダンスの普及、ソフトラニング教室など)
1,154万6千円



障害者自立支援施設整備事業費
(建設工事は平成21・22年度で実施)
1,065万5千円



観光イベント
(吉田町観光協会へ委託) 凧揚げ大会、花火大会、小山城まつり
1,050万円



予防接種費の助成
(高齢者インフルエンザ、乳幼児、肺炎球菌)
1,777万8千円



妊婦健診および不妊治療費の助成
356万6千円



乳幼児・小中学生医療費の助成
8,965万3千円

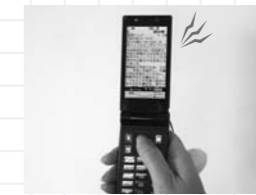

小・中学校緊急連絡網整備
251万2千円



ちいさな理科館事業費
(建設工事は平成21・22年度で実施)
1,012万円

※写真はイメージ画像も含まれます

町民一人当たりの金額=その年度の各総額÷町の人口(平成21年3月31日現在:30,406人)

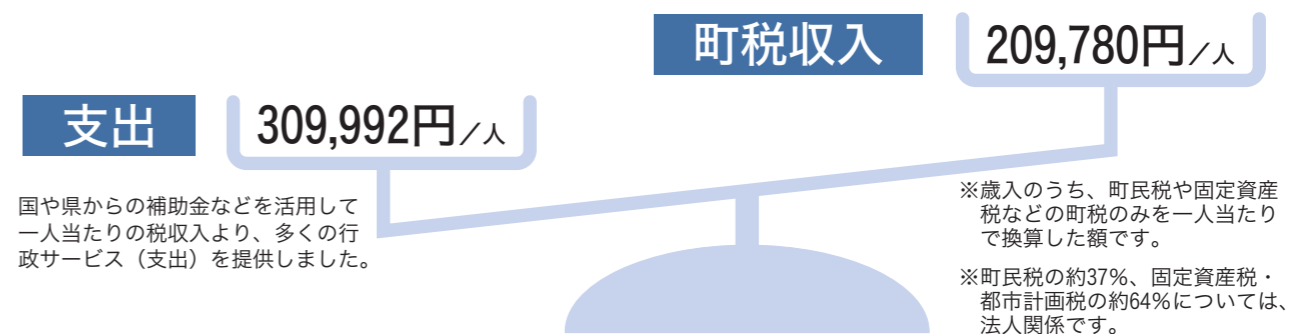

衛生費 70,565円	民生費 65,652円	土木費 44,846円	総額 309,992円
農林水産費 12,431円	消防費 9,874円	総務費 36,310円	教育費 21,391円

※総額には諸支出金14,719円・商工費2,128円・議会費3,168円・公債費28,814円・労働費94円を含む。

町民一人当たり換算すると...



MACHI NO WADAI

「長生きして良かった」と思える吉田町を

吉田町敬老会を開催

吉田町敬老会が9月15日、総合体育館で開催されました。今年度の招待者は、満75歳以上の男性1,141人と女性1,837人、合計2,978人（前年比+63人）です。式典では、田村町長が「敬老の日を迎えた皆さんが『長生きしてよかった』と心底思っていただけの吉田町をつかっていきたい。」など式辞を述べ、今年米寿を迎えた82人の各代表者に、記念写真など町からのお祝い品が手渡されました。また、今年も川尻区にお住



町長からお祝品が手渡されました

まいの高橋輝秀（本名「秀治」）さんのご厚意により描かれた肖像画が、石橋あき江さん（川尻・97歳）、高橋みちさん（住吉・97歳）、故中村たくさん（神戸・享年97歳）の3人に贈られました。続いて、吉田中学校3年の増田晃也さんが、福祉委員長として実施しているアルミ缶の回収に触れ、吉田町が人や環境にやさしい、お年寄りや子どもたちが住みやすい町になることを願います。」と手紙を読み上げた後、招待者を代表して大石猛二さん（住吉）



元気に踊りを披露するちどり幼稚園の園児たち

が謝辞を述べました。式典終了後には、さくら保育園、ちどり幼稚園の園児やみどり会、ゆりの根会の皆さんによる踊りなどが披露され、式典を華やかに彩りました。また、敬老会を前に9月2日に、田村町長は、町内最高齢者の大川原トヨさん（神戸・103歳）と今年度に満100歳を迎える松浦良一郎さん（住吉）、三浦キヨさん（片岡）のお宅などを訪問し、長寿をお祝いしました。



▲12月に104歳を迎える町内最高齢者の大川原トヨさん
◀ご家族と記念写真を撮りました



歌を披露するさくら保育園の園児たち



◀今年で26回目、59点もの肖像画を寄贈された高橋輝秀さん

交通安全の願いを込めて

北区で交通安全パレードを開催

9月23日に北区交通安全会の主催による「交通安全パレード」が行われ、北区自治会役員の方や地域の皆さん約350人が参加しました。これは、「秋の全国交通安全運動」の一環として、交通安全意識の高揚と交通事故防止を図り、安全で安心な暮らしができる地域づくりを目指すことを目的に毎年実施されています。



交通安全の願いを込め行進する児童たち

出発前の開会式では、北区交通安全会の大石節夫会長が「北区から飲酒運転を撲滅し、交通事故をなくしましょう。」とあいさつしました。パレードは、自彊小学校4年生55人でつくる鼓



のぼり旗を持ちながら交通安全を呼び掛ける皆さん

笛隊を先頭に、小学校周辺約2kmを1時間かけて、地域の皆さんに交通安全を呼び掛けながら行進しました。なお、川尻区は、11月1日に交通安全パレードを行う予定で、交通事故の防止を呼びかけます。

交通安全で悲しい思いをする人がいなくなるよう、交通ルールを守り、交通事故を起こさないことはもちろん、遭わないように日ごろから交通安全への意識を高めるようにしましょう。

グラウンド・ゴルフで親睦

町内会コミュニティグラウンド・ゴルフ大会を実施

町と町自治会連合会（内記茂男会長）主催による町内会コミュニティグラウンド・ゴルフ大会が、9月13日に県営吉田公園で開催されました。当日は、19町内会から町内会役員や隣組組長など約500人が集まり、町内会ごとに編成された19チームに役員職員チームを加えた20チームが、1・2コースそれぞれ10ホールずつ回り、5人の合計打数で順位を競いました。

大会は、ホールインワンなどの好プレーやホールポストの周りを行ったり来たりのお楽しみもあり、和気あいあいとした大会となり親睦を深めました。なお結果は、次のとおりです。

- 優勝 片岡西町内会
- 準優勝 北区第一町内会
- 第3位 住吉西浜町内会
- 第4位 住吉大浜町内会
- 第5位 北区第二町内会



楽しみながらプレーをする参加者の皆さん

下水道の理解を深める

吉田浄化センター見学会を開催

9月13日に、吉田浄化センター見学会が行われ、町内外から約400人が浄化センターを訪れました。

この見学会は、9月10日の「下水道の日」にちなみ、下水道の理解を深めてもらうことを目的に毎年この時期に実

施されています。

当日は、施設を見学しながら行うスタンプラリーや市民グループ「生活の森静岡」のメンバーによる環境に優しい石けんづくり教室なども行われ、多くの親子連れでにぎわいました。



汚水の浄化について説明を聞く来場者



問合せ先 総務課 地域安全部門 ☎33-2134

平成21年度 「わが家の地震対策チェック」 集計結果
(配布数：7,526 回答数：5,392 回答率：71.6%)

チェック項目		はい(件)	率(%)
1	自分の住んでいる場所が、地震が起きると津波や山・崖崩れが予想される地域であるかどうか知っていますか。	4,973	92.2
2	警戒宣言が発令されたときの避難する場所(待避する場所)や、経路を決めてありますか。	4,475	83.0
3	自分の家が、地震に安全かどうかの耐震診断をしてありますか。	3,692	68.5
④	タンス、本棚、食器戸棚などの家具類を地震で倒れないように固定してありますか。	2,659	49.3
5	自分のブロック塀や門柱などが、地震のときに安全かどうかの点検と改善をしてありますか。	3,499	64.9
⑥	家族の7日分の食料と3日分の飲料水を保存してありますか。	2,207	40.9
7	警戒宣言が発令されたとき、家族の役割分担や連絡方法を決めてありますか。	3,215	59.6
8	自分で初期消火が行えるよう、普段から訓練に参加していますか。	3,284	60.9
9	危険なもの、燃えやすいものなどは、安全な場所へ移すなど安全対策をしていますか。	4,074	75.6
10	テレビ、携帯ラジオ、同報無線による正確な情報を知っていますか。	4,294	79.6
11	家を留守にする場合、家族に居場所が分かるようになっていますか。	4,351	80.7
12	身軽な服装で、作業しやすい服装を準備してありますか。	4,005	74.3

注) ●印の項目については、特に家族の生命の安全を図るために必要なことですので改善を検討してください。

家族の7日分の食料と3日分の飲料水(1人1日3ℓが目安)が必要です。日ごろから地震に備えることが大切です。



災害時の家具の転倒を防ぎ、就寝中のけがを防ぎます。

町では、9月1日の「総合防災訓練」に併せて、地震災害に対する日ごろからの備えを確認し、被害を最小限に抑える目的で、「わが家の地震対策チェック」を行っていただきました。

集計結果は、上表のとおりですが、昨年同様、4「タンス、本棚、食器戸棚などの家具類を地震で倒れないように固定してありますか」、6「家族の7日分の食料と3日分の飲料水を保存してありますか。」については、低い達成率となっています。

これを機会に、日ごろから「自分の命は自分で守る」を心掛け、東海地震に備えるようにしましょう。

平成21年10月から
出産育児一時金の額を引き上げます
38万円↓42万円

平成21年10月以降出産予定の方へ

平成21年10月から出産時の一時金の額を増やすとともに、医療機関の窓口で、多額の出産費用を支払う必要がなくなります。

事前申請などの事務手続きなしで、出産時に42万円までの費用を支払わずに済む仕組みです。

※国保が医療機関などへ直接支払います。

●「出産育児一時金等の医療機関等への直接支払制度」を利用するときは：

① 医療機関などに入院などする際には、被保険者証を提示してください。

② 直接支払制度を利用する場合は、出産される医療機関などにおいて、意思確認が必要となります。(書面により被保険者から合意を得るものです。)

※出産費用が42万円に満たなかった場合は、42万円との差額を支給しますので、費用内訳を記した明細書とあわせて申請書などの提出をお願いします。

問合せ先 町民課 国保部門 ☎33-2103

第1回吉田町パフォーマンス発表会

町内外から応募されたチームの皆さんが「ヤレコ SAY!」の曲に合わせて元気なダンスを披露します。皆さんのご声援をお待ちしています。ぜひ、会場へお越しください。

開催日時 11月23日(月)・祝 13:00

会場 吉田町総合体育館

内容
第一部 オリジナル部門 《オレンチェライブ》
第二部 各チームの創作部門 《招待チーム演技》

※最後に「総踊り」を行ないますので皆さん奮ってご参加ください。

主催 吉田町ダンス健康づくり推進委員会

問合せ先 健康づくり課 ☎32-7000

つくってみませんか？ 学校給食メニュー

Vol.43

- けんちん汁
- 即席漬

日暮れが驚くほど早くなり、秋を感じるようになりました。これから季節、おいしいものがたくさん出てきます。

今回はキノコやサトイモ、野菜を使ったメニューの紹介です。

●けんちん汁

材料（およそ4人分）

- サトイモ……………2個
- ニンジン……………40g
- ゴボウ……………40g
- ダイコン……………80g
- 白ネギ……………30g
- しめじ……………1/2房
- 豆腐……………80g
- 油揚げ……………20g
- しょうゆ……………大さじ1
- 塩……………小さじ1/2
- かたくり粉……………小さじ1
- ごま油……………少々



だし汁……………20g
煮干し……………3カップ
水……………3カップ

作り方

- ①サトイモは一口大の角切り、ニンジン、ゴボウ、ダイコンはいちよ切りにし、ゴボウは水に漬けてアク抜きをする。白ネギは小口切り、しめじは小房にしておく。豆腐は角切り、油揚げは短冊に切る。鍋にごま油を熱し、ゴボウ、ダイコン、ニンジンを軽く炒めてからだし汁を入れて煮る。時々アクをすくう。サトイモを入れ、材料が煮えてきたら、しめじ、油揚げ、豆腐を入れ、しょうゆ、塩で味つけをする。
- ②片栗粉を少量の水で溶き、汁にとろみをつけ、最後にネギをちらす。
- ③煮干しは頭と内臓を取り除く。鍋に煮干しと水を入れ、しばらく漬

- けておく。
- ②鍋を火にかけ、ふたをしないうで中火で煮る。
 - ③アクを取り、沸騰したら2〜3分煮出して火を止める。

●即席漬

材料（およそ4人分）

- キャベツ……………120g
- キュウリ……………80g
- 塩……………小さじ1/2
- 塩昆布……………5g
- 白ゴマ……………少々

作り方

- ①キャベツ、キュウリはせん切りにし、塩でもんでおく。その後、かるく水気を絞る。
 - ②①の野菜と塩昆布を混ぜ合わせ、全体に味がなじむようにしばらく置いておく、ゴマをふる。
- ※野菜はニンジン、ミョウガ、ハクサイなど家庭にあるものを使って、アレンジしてみてください。



里親になりませんか

〜10月は里親月間です〜

①里親制度とは

さまざまな事情によつて家庭に恵まれない子どもを、知事のご認定した里親に預け、里親家庭の中で温かい愛情をもって育てようとする制度です。

②里親になるには

子どもの養育について理解と熱意をもち、豊かな愛情をもっていることが何よりも大切です。

里親の申込みは年間を通していつでも受付けており、県が実施する研修を修了し、知事が里親として認定した方は、里親名簿に登録されます。

③里親の種類

里親には、委託期間や目的などにより4種類あります。

- 養育里親
要保護児童を養育する里親（一般的な里親）
- 専門里親
二年以上の期間、虐待を受けた児童などを養育する里親

● 親族里親

両親などが死亡、行方不明または拘禁などの状態にある三親等内の要保護児童を養育する里親

- 養子縁組希望里親
養子縁組よつて里親となることを希望する者

④里親になったら

児童相談所が、里親の希望を聞いた上で、養育をお願いする子どもを決定します。子どもの養育をお願いしている間は、定められた養育に必要な経費が支払われます。子育ての悩みや不安には、児童相談所などが御相談に応じます。

子どもたちは、温かい家庭生活の体験の機会を提供してくれる里親を求めています。

問合せ先

- 中央児童相談所
☎054-286-9241
- 県子ども家庭室
☎054-221-2922
- 社会福祉課 児童福祉部門
☎33-2153

一日里親体験を開催します

地域住民の皆さまに、一日楽しく児童養護施設の子どもたちと過ごすことを通して、里親への理解を深めていただく活動です。

- 名称
一日里親子みかん狩り
- 日時
11月8日(日) 10:00〜15:00
※雨天の場合は11月15日(日)
- 場所
柑康園
(藤枝市岡部町みかん狩り園)
藤枝市岡部町子持坂22
☎054-667-0843

募集人員

10人程度
(応募者多数の場合は、抽選)

応募資格

里親希望者、里親制度に興味のある方

- 参加費用 無料（交通費実費）
- 申込期限 10月29日(木)
- 申込み・問合せ先
中部地区里親会事務局（中央児童相談所内）に電話でお申し込みください。
静岡市駿河区有明町2-20
☎054-286-9236

11月は「計量強調月間」です

〜暮らしを支える正しい計量〜

正確な計量は、私たちの生活の基本です。私たちの身の回りでは、ガス・水道・電気の使用量、スーパーマーケットでの肉や魚の計量、タクシー料金・ガソリン料金の計算などにさまざまな計量器が使われています。

私たちの暮らしが安全で快適であるためには、これらの計量器が正確に作動し、正しく使われることが重要です。そのため、「計量法」で、規制の対象となる計量器を指定するとともに、適正な計量の基準を定めています。

食料品の内容量と風袋

はかりで量つた重さのことを「量目」といいます。計量法では、量目について「正確な計量」に努めるよう義務付けています。

また、商品の入れ物（トレイ、ラップ、経木など）と添え物（ワサビ、たれなど）を風袋といわれます。商品の量目（内容量）には、風袋は含まれません。

商品の内容量 Ⅱ 風袋

計量に関する相談窓口

- 静岡県計量検定所 ☎054-278-8311
- 産業課 商工観光水産部門
☎33-2122

10月から、町・県民税の公的年金からの天引き（特別徴収）が始まります

●対象となる方は？

次の条件を両方とも満たす方
①平成21年4月1日現在で、年齢が65歳以上の公的年金受給者で、年金所得に係る町県民税の納税義務のある方。

②年額18万円以上の老齢基礎年金や老齢年金、退職年金などを受給している方。

●引き落としされる町・県民税額は？

年金所得から計算した町・県民税のみです。

●引き落としの対象となる年金は？

介護保険料が引き落とされている年金から天引きされます。

対象の方には、6月に納付書とともに案内文を郵送させていただきますのでご確認ください。

なお、年金所得に対する税額に変更があった方など、年金からの天引きが不可能となった場合は、変更通知書などを郵送しますので、納付書や口座振替により納付をお願いします。

問合せ先 税務課 課税部門

☎33-2107

メタボリックシンドロームの予防

食べ物があふれ「便利」がもてはやされる現代では、栄養過多・エネルギー過剰が病気を引き起こします。内臓脂肪が原因で、高血糖、脂質異常、高血圧がいくつか重なった状態をメタボリックシンドローム（内臓脂肪症候群）といいます。本人に自覚症状は

ありませんが、この状態は動脈硬化を急激に悪化させます。腹囲が男性85cm以上、女性90cm以上の方は要注意です。左図の①に加えて、②③④の2項目以上に該当するとメタボリックシンドロームと診断されます。

メタボリックシンドロームの診断基準

- ①腹 囲 男性85cm以上 女性90cm以上
- ②高 血 糖 空腹時血糖110mg/dl以上
- ③脂質異常 中性脂肪150mg/dl以上またはHDLコレステロール40mg/dl未満
- ④高 血 圧 収縮期(最大)血圧130mmHg以上または、拡張期(最小)血圧85mmHg以上

(図1) 一日に必要なエネルギー

25~30kcal × 標準体重

※標準体重の計算方法

身長 (m) × 身長 (m) × 22

メタボリックシンドロームを予防・解消するには、肥満を予防・解消することです。そのポイントは「食生活」と「運動」が基本です。そこで、10月号で食生活、11月号で運動の2カ月シリーズでメタボリックシンドローム予防についてご紹介をさせていただきます。

ませんか？そんな方は次のポイントを実践してみてください。それが良いでしょう。

食生活改善のポイント

主食を適正にとる

ご飯やパンなどのエネルギー源は、少なすぎても肥満に結びつくので、適量をとることが大切です。ご飯に加え、麺類などをとっている場合はとりすぎている可能性があります。



まず自分の一日に必要なエネルギーを知ろう(図1) 普段の自分の食事を振り返ってみると、必要なエネルギー量よりもとりすぎてはいませんか？

タンパク質は同時に脂質の摂取源ともなります。脂の多い肉は脂の少ない肉へ、肉料理を魚料理に、揚げ物を焼き物や鍋物へと、脂質の少ない良質な食品・調理方法を選びましょう。

新鮮な野菜をたっぷりとり 野菜は一日に350g以上とりたいものです。小鉢でいうと一日5皿が目標です。果物は食物繊維やカリウムを適量とる

菓子類には砂糖ばかりでなく、脂肪も多く含まれるものがあるので、回数や量を工夫しましょう。エネルギーを減らすには、洋菓子から和菓子に変えると効果的です。

一日に必要なエネルギーを知り、適切なエネルギーでバランスの良い食事をとりましょう。

問合せ先 健康づくり課(保健センター) ☎32-7000

10月より介護認定の調査方法が一部見直されます

平成21年4月に見直された要介護認定について、専門家や利用者・家族の代表者などからなる厚生労働省の検討会で検証が行われ、その結果、認定調査の方法を一部見直すことになりました。

具体的には、認定調査の一部の項目について、日ごとの状態をより重視することとするなど、調査項目の考え方が一部変更されました。

要介護度は病気などの重症度ではなく、必要とされる介護の量で決まります。これまでどおり、「要支援1〜2、要介護1〜5」の7段階であり、要介護度の仕組みそのものが変わるわけではありません。

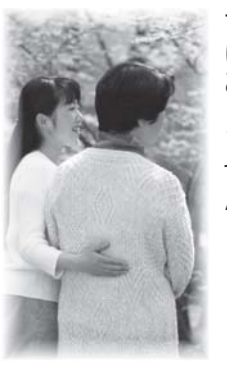

みんなで 育てよう 介護保険 安心して住みつづけられるまち

要介護認定の有効期間終了前でも再度申請をすることはできません。

要介護認定の判定結果が、申請者の実情と一致していないと思われる場合、「要支援1〜2、要介護1〜5」と判定された方は、有効期限終了前であっても区分変更申請を行うことができます。

「非該当」と判定された方は、再申請を行うことができます。

特に、4月から9月の間に新規に申請を行った方(初めて要介護認定の申請を行った方など)はご留意ください。

問合せ先 高齢者支援課 ☎33-2106

*くれぐれもおかけ間違えないようお願いいたします。

「吉田町介護相談員」をご紹介します！

川守 敦子 相談員 甲賀 礼子 相談員

管理栄養士として病院勤務の経験があり、ケアマネジャーの資格も持っています。

保健師・ケアマネジャーとしての勤務経験があります。

介護保険サービスに関する相談について、気軽に声を掛けてください。



松下やよい 相談員 中村 初恵 相談員

管理栄養士として病院勤務の経験があります。

さわやか相談員として、町内の高齢者のお宅を訪ねた経験もあり、食を中心に、幅広い相談に応じます。

看護師として病院・介護老人福祉施設で勤務経験があります。

介護予防やリハビリ、施設が提供する介護サービスについて、相談に応じます。



町における公共事業にかかる入札結果を公表します。

入札結果

※予定価格・落札価格は消費税込み

平成21年9月2日執行（指名競争入札）

◆吉田町健康増進計画策定のための実態調査

指名5社 落札業者 名豊コンサルタント株式会社

予定価格 2,919,000円 落札価格 1,123,500円 落札率 38.49%

平成21年9月4日執行（抽選型指名競争入札）

◆片岡1号汚水幹線工事（第1工区）

入札参加10社 落札業者 有限会社西尾建工

予定価格 34,167,000円 落札価格 27,657,000円 落札率 80.95%

◆中央幹線改良工事

入札参加10社 落札業者 曾根工業株式会社

予定価格 28,455,000円 落札価格 23,341,500円 落札率 82.03%

◆片岡1号汚水幹線工事（第2工区）

入札参加10社 落札業者 株式会社廣川組

予定価格 26,680,500円 落札価格 21,504,000円 落札率 80.60%

◆片岡1号汚水幹線工事（第3工区）

入札参加10社 落札業者 八木産業株式会社

予定価格 22,018,500円 落札価格 17,692,500円 落札率 80.35%

◆川尻南部汚水幹線工事（第3工区）

入札参加10社 落札業者 株式会社兼祥

予定価格 14,290,500円 落札価格 11,424,000円 落札率 79.94%

◆片岡1号汚水幹線工事（第6工区）

入札参加10社 落札業者 有限会社高橋組

予定価格 12,306,000円 落札価格 9,817,500円 落札率 79.78%

◆西の宮6号線外1路線配水管布設工事

入札参加10社 落札業者 ヤママツ巧管株式会社

予定価格 8,095,500円 落札価格 7,024,500円 落札率 86.77%

平成21年9月25日執行（制限付き一般競争入札）

◆第4水源外1施設自家発電施設設置工事

指名参加資格業者1社 落札業者 株式会社伊東工業所

予定価格 45,780,000円 落札価格 43,386,000円 落札率 94.77%

◆吉田漁港河川護岸改良工事

指名参加資格業者3社 落札業者 大石建設株式会社

予定価格 37,905,000円 落札価格 36,435,000円 落札率 96.12%

◆非常用給水タンク設置工事

指名参加資格業者3社 落札業者 鈴木電気株式会社

予定価格 2,950,500円 落札価格 2,467,500円 落札率 83.63%

※入札結果は町のホームページ（<http://www.town.yoshida.shizuoka.jp>）でご覧いただけます。

9月分

自治会別		人身事故・物損事故・飲酒運転検挙件数				
		住吉区	川尻区	片岡区	北区	合計
人身事故	今月	6	1	3	3	13
	累計	53	19	25	28	125
物損事故	今月	8	2	5	2	17
	累計	96	37	45	35	213
飲酒運転検挙	今月	0	0	1	0	1
	累計	4	2	4	0	10

・累計は1月から9月までの累計
・（ ）内は前年同期

広報はいだん

「野の花の小径」とありぬ女郎花
外に出れば川の土手なり曼珠沙華
真つ蒼な空つづく日や鳥渡る
秋刀魚焼く二階の子等の覗きをり
潮風の吹く公園や女郎花
爺々一人住み馴れ法師蟬鳴けり
有りし日の嫁の笑顔や花芙蓉

鈴木 蝶

少し酔い少し眠りぬ在祭
雑草の中に撫子咲きにけり
地震過ぎて無事を問われし黒揚羽
ちりちりに逃げてまた寄る稲雀
月明や三重の松原嶺に見ゆ
公園の水かげ碧く秋の風
女郎花男郎花を凌ぎ咲く
秋落暉天守の鯨のシルエット

鈴木 津本
武田 ハツ
田中 草雨
田嶋 基次
松浦 伸博
山村 宏
良知 晴世
坂部 世記

Tosyokan dayori

来年度の大河ドラマで注目を集める龍馬。舞台人の目から描かれる、新たな龍馬像をお楽しみください。



●秋の夜を楽しむ本
長い夜を楽しむのに、読み応えのある時代物はいかがでしょうか。
【龍馬伝】つかこうへい 著/角川書店

秋の読書週間

としよかんだより

Vol.143
☎ 33-3434
FAX 33-2300

今回紹介した本は、図書館にある時代物の中でもほんの一部です。大活字本でも揃えていますので、ぜひ一度図書館にお気に入りの本を探しに来てください。



江戸の悪事を親子名コンビが叩き斬る。言わずと知れた名作です。
図書館では、文庫本のほかに大活字本を置いてあります。見やすい大きな字で書かれた「大活字本」は夜の読書におすすめです。

【剣客商売】

池波正太郎 著/新潮社

一催し物のご案内

◎交流ストリート

- 10月1日(木)～15日(木) わかば・さゆり保育園園児作品展（2階）
- 10月20日(火)～11月2日(月) 住吉区自治会事業、活動のパネル展示（2階）
- 11月4日(火)～7日(土) 国民文化祭（2階）
- 11月4日(火)～16日(月) ジャンボカボチャ展覧会（1階）
- 11月9日(月)～16日(月) 防犯ポスター展（2階）
- 11月17日(火)～11月30日(月) すみれ・さくら・あやめ保育園園児作品展（2階）

◎おはなし会

（0～2歳向け）
日時：10月21日(火) 11：00～
11月4日(火) 11：00～
場所：2階おはなし室

（3歳～小学生向け）
日時：10月17日(土) 14：30～
11月7日(土) 14：30～
場所：2階おはなし室



【brother sun】
早坂家のこと
小路幸也 著/徳間書店

新刊紹介



●日 時
11月1日(日) 14：30～

11月の映画会は、「ハードル」です。整理券なしでどなたでもご覧いただけますので、お気軽にお越しください。入場は無料です。

一軒家に住む早坂家の三姉妹。再婚した父と義母たちは近所で仲良く暮らしている。しかし、伯父の存在がわかったこと……。それぞれの問題に前向きに取り組む家族の様子を描く小説。

10月 図書館休館日のお知らせ							11月						
日	月	火	水	木	金	土	日	月	火	水	木	金	土
				1	2	3	1	2	3	4	5	6	7
4	5	6	7	8	9	10	8	9	10	11	12	13	14
11	12	13	14	15	16	17	15	16	17	18	19	20	21
18	19	20	21	22	23	24	22	23	24	25	26	27	28
25	26	27	28	29	30	31	29	30					

開館時間10：00～18：00（毎週木曜日は19：00まで）
*●のついた日が休館日

●場所
視聴覚ホール

●内容
長篇アニメーション『ハードル』

監督 出崎 哲
有沢麗音は、小学6年生のある日、クラスメートの万引きを目撃します。
しかし、ある理由から麗音は犯人と誤解されてしまいます。真実を隠そうとする大人たちに傷つく麗音でしたが、友人たちの言葉で心の輝きを取り戻します。勇気を振りしぼり、立ち上がることもたちの姿をご覧ください。

図書館ホームページ <http://www.lib.yoshida.shizuoka.jp/> 携帯電話からは <http://www.lib.yoshida.shizuoka.jp/iliswing/>



図書館に展示された海の子作品



小1 小林 将大 (自彊)

町長賞受賞作品

YOSHIDA

まちかど
ダイアリー
Machikado Diary

力作の絵画165点が集まる

「吉田町海の子の作品展」の入賞者決定

9月4日、役場町民ホールに町内の小中学生の描いた海や漁業などを題材とした絵画165点が集められ、各小中学校の担当教諭によって、「第44回吉田町海の子の作品展」の審査会が行われました。

応募作品は、9月12日～24日に町立図書館1・2階交流ストリートに展示されました。入賞された皆さんは、次のとおりです。



小3 増田 結香 (中央)



小2 中村 優 (住吉)



小5 中村 華音 (自彊)



小4 八木 克磨 (中央)



中1 菅澤 貴夫



小6 尾仲 志保 (中央)



中3 三輪 花恋

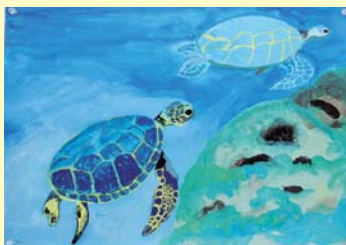

中2 横田 誠也

教育長賞

- 小1 柳原 莉歩 (住吉)
- 小2 田中 光輝 (自彊)
- 小3 山本 莞大 (自彊)
- 小4 菅澤 尚登 (自彊)
- 小5 岸端 里奈 (住吉)
- 小6 座間 彩乃 (中央)
- 中1 田中 惇
- 中2 土屋 和夫
- 中3 松本 菜摘

組合長賞

- 小1 河村 輝月 (中央)
- 小2 武田 圭矢 (中央)
- 小3 谷 海斗 (中央)
- 小4 杉本 美友 (住吉)
- 小5 板倉 慶佳 (住吉)
- 小6 増田 剛久 (中央)
- 中1 増田 小由留
- 中2 北館 未知

(敬称略)

あなたの税金が町をつくれます!

10月の納税

町 県 民 税 第3期
国民健康保険税 第4期

11月2日(月)までに
納めてください

納税は、口座振替が便利です!
問合せ先 税務課 収納管理部門
☎33-2109

*9月1日～9月30日に、ご家族のご承諾を得た方のみ掲載しています。

- 北 区 岡
- 井上 富子 昇
- 古我 知昊子 計 雄
- 高橋 よね 勲
- 松浦 さき 正 美
- 住吉 久保田 大郎 左 五 門 本 人

地区 氏名 世帯主

平成21年9月30日現在

●総人口 30,522人●

住民基本台帳 人口 29,462人
(前月比+27人)

男 14,787人 女 14,675人

世帯数 9,595戸(前月比+9戸)

組数 537組(前月比+1組)

出生37 死亡18 転入72 転出64

外国人登録人口 1,060人

男512人 女548人

人のこゝろ