

吉田町町制施行60周年

広報

よしだ

9

平成21年
2009/September

No.602



吉田高校書道部によるパフォーマンス書道（8月23日）

特集

吉田町は震度5弱

駿河湾沖で最大震度6弱の地震発生

一筆入魂!! 「巨大書乱舞」

吉田高校書道部がパフォーマンス書道を披露

8月23日、吉田町港まつり花火大会のアトラクションとして吉田高校書道部24人が吉田漁港内で「巨大書乱舞!」パフォーマンス書道を披露しました。

パフォーマンス書道は、音楽や楽器演奏のリズムに乗って、特大の筆などを使い数分で紙に文字を書いていくもので、吉田高校書道部は、6年前からこのパフォーマンスを始めました。

当日は、4枚の巨大な紙にそれぞれ「道」「飛翔」「日進月歩」と十二支の字をそれぞれ太鼓や



十二支の文字を音楽に合わせて次々と書いていきました



太鼓の音に合わせて「日進月歩」文字を書く3年生の生徒たち

※吉田町港まつり花火大会の話題は、まちかどダイアリーに掲載しています



ダイナミックに巨大な筆を全身で書く生徒

音楽のリズムに合わせて次々と文字を書いていくと、会場からは生徒たちの熱演に惜しまない拍手が送られました。吉田高校書道部部長の松浦千晴さんは、「大勢のお客さんの反応が近くで感じ緊張しました。地元の方々の拍手や歓声がとても温かくうれしかったです。」と充実感に満ちた表情で話してくれました。

親の愛情を大切にしてほしい…



元 保護 司 三輪雄一郎 Yuichiro Miwa

昭和54年から今年6月まで保護司として30年間活躍されたのが三輪雄一郎さんです。

三輪さんが務めた保護司の業務は、保護司法に基づき、法務大臣の委嘱を受けたボランティアの人たちで、犯罪や非行を犯し、その後保護観察対象となった少年などを社会復帰できるように手助けすることが主な役目です。現在町内では、9人の方が保護司としてご尽力されています。

三輪さんに保護司を始めたきっかけを聞くと「正直、保護司がどんなものか知りませんでした。私の幼少のころは、大家族で、家の仕事も含め多くのことを地域の皆さんに助けられました。少しでもその恩返しできればと保護司の仕事を引き受けました。」と昔を振り返りながら話してくれました。

また、30年続けられた理由を聞くと、「自分がやめてしまうと担当が他の人に変わることになる。保護司と少年の

信頼関係が大切な仕事なのでそれだけは避けたいと思って30年が経ちました。」と責任感が強い三輪さん。これまでに60人以上の少年の手助けをしてきました。

保護司の思い出話では、「夜中に担当している少年がいなくなり探し回ったことなど大変な思いをしたこともありますが、外食をしていた時、自分が担当した子が声を掛けてきました。その子の後ろには、奥さんと小さな子どもがいました。その時は、本当にうれしく思いました。」と喜びを話す三輪さんからは笑みが浮かんでいました。

最後にメッセージをお願いすると「私も保護司としてまた少年たちから多くのことを学びました。今一番思うことは、親の愛情を大切にしてほしいことです。」と話してくれました。

今回退任された三輪さんや現在保護司として地域の少年たちの未来を支えている皆さんに感謝を申し上げます。

クロアズアップ

Vol. 38

まちびと

PROFILE

みわ・ゆういちろう
昭和8年7月生まれ 住吉在住
職業 水産加工業
昭和54年7月から75歳までとされる今年6月までの30年間、保護司として罪を犯した保護観察対象の少年たちの社会復帰のためにご尽力されてきた。
また、昭和30年から54年までの24年間消防団員としても活躍。団長や榛原支部の副支部長などの要職も務めた。



保護司を30年間務めた三輪さんは、平成18年4月に瑞宝双光章を受章(左)また、退任された今年、法務大臣から感謝状などが贈られた

CONTENTS

9

平成21年
2009/September
No.602

yoshida

表紙スケッチ 9月のナイスショット	02
吉田産の笑顔に逢いたい! まちびとクロアズアップ	03
町長からのメッセージ	04~05
特集 駿河湾沖で最大震度6弱の地震発生	06~09
まちのわだい	10~11
わがまち“お知らせ”あ・ら・か・る・と	12~15
保健だより ほか	16~17
みんなで育てよう 介護保険 ほか	18~19
としょかんだより	20
入札結果・広報はいだん ほか	21
まちかどダイアリー	22



81

中山三星建材(株)工場跡地の売却について

毎年度の予算書をひも解くたびに、総務費に計上された「土地取得事業会計繰出金」の金額に腹が煮えくりかえります。言わずと知れた中山三星建材(株)工場跡地を購入した借金払いの金額を示したものです。平成14年度から始まった借金払いは当該年度と15年度は利子のみ、元金と利子を合わせた本格的な支払いは16年度から始まりました。今年度は1億3,576万円となっています。

この工場跡地の売却活動については、平成19年8月1日の公募に先立って総合商社、都市銀行など個人の知り合いを通じて各方面に働きかけてきました。公募開始後も含めて売買成立の直前までこぎつけたものも2、3ありましたが、最終的に海に近いという立地条件が災いして成立にこぎつけませんでした。

昨年10月に始まった世界不況は、工場跡地の売却を一段と難しいものになりました。この状況を受け、今までは売却先を工業地域に限定していましたが、今年の9月1日以降は売却先を工業地域に限定し合致したすべての業種に間口を広げました。もちろん、公害の恐れのある業種であれば、その企業に対しては厳しい審査を課すことになりません。

他方では、榛原総合病院の経営が一段と厳しさを増して拠出する負担金の額がうなぎ上りとなり、加えて世界不況のあおりを受けて法人税が減収となり、吉田町といえども財政運営に苦慮しているのが現状です。一刻も早く工場跡地を売り払い、吉田町の財政の足かせを取り除き、少しでも肩の荷を軽くしたいと考えています。

工場跡地に係るさまざまなデータ

皆さまご承知のとおり、中山三星建材(株)工場跡地は平成14年に取得しました。その時の取得面積は、平成19年に行った実測面積と異なっています。その理由は、取得は公図によって行われたからです。その後、東名川尻幹線の用地としても土地の一部を提供しました。

また、工場跡地の取得はすべて借金で賄いました。借金の返済は、平成14年から平成24年まで続きます。このようなことを踏まえ、下記に「取得面積・売却面積・取得原価・売却面積に対する取得原価」、および「購入資金の返済」についてそれぞれ一表化しました。この工場跡地の購入というものが、吉田町の財政にいかんにか重荷となっているのかご理解いただければ嬉しく思います。

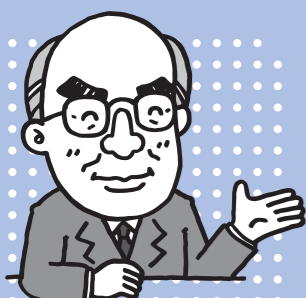

町長からのメッセージ

取得面積および売却面積	① H14に取得した全体面積 = 64,675.50㎡ (19,564坪) ② H19に実測した後の全体面積 = 64,585.84㎡ (19,537坪) ③ 東名川尻幹線用地 = 619.80㎡ ④ 今回売却対象外用地 = 1,742.00㎡ ⑤ 今回売却対象用地 = 62,224.24㎡ (18,822坪) ⑤ ÷ ② = 0.9634347
取得原価 (H21.3.31現在)	① 土地代+解体費+建物買取費 = 1,166,191,600円 ② H14～H20の支出経費 = 79,319,499円 ③ = ① + ② = 1,245,511,099円 ④ = ③ ÷ ② = 19,284.58円/㎡ (63,750.58円/坪)
売却面積に対する取得原価	⑤ = ④ × ⑤ = 1,199,968,334円

中山三星建材(株)工場跡地購入に係る借入額 1,166,100,000円 利率 1.195% (固定)

連番	年度	元利支払期日	未償還元金 (円)	償還額 (円)		
				元金	利子	計
1	H14	H15.3.31	1,166,100,000	0	3,932,312	3,932,312
2	H15	H16.3.31	1,166,100,000	0	13,973,072	13,973,072
3	H16	H17.3.31	1,036,533,328	129,566,672	13,934,895	143,501,567
4	H17	H18.3.31	906,966,662	129,566,666	12,386,573	141,953,239
5	H18	H19.3.31	777,399,996	129,566,666	10,897,639	140,464,305
6	H19	H20.3.31	647,833,330	129,566,666	9,264,478	138,831,144
7	H20	H21.3.31	518,266,664	129,566,666	7,741,608	137,308,274
8	H21	H22.3.31	388,699,998	129,566,666	6,193,286	135,759,952
9	H22	H23.3.31	259,133,332	129,566,666	4,644,964	134,211,630
10	H23	H24.3.31	129,566,666	129,566,666	3,122,095	132,688,761
11	H24	H25.3.31	0	129,566,666	1,544,079	131,110,745
合計				1,166,100,000	87,635,001	1,253,735,001

売却活動と売却条件

平成19年8月1日に売却を公募しましたが、それ以前に東京と大阪の中間地点に位置し、東名高速道路を使ってそれぞれ2時間以内で来ることができ、さらに吉田インターから東名川尻幹線で5分という立地条件の良さに加えて静岡空港の開設が加わり、12階建のホテル、シネマコンプレックス、アウトレットなどの複合施設からなる開発計画が持ち込まれたことがありました。私も石川県知事(当時)のもとへ赴き、開発計画への協力などをお願いしましたが、この開発計画も当時の大店立地法の改正などで難しい面があり、最終的に工業地域以外への用途変更が容易

に認められないことから日の目を見ずに終わりました。

その後も、大手の商社、銀行、建設会社、さらに県の東京事務所や大阪事務所を窓口として精力的に売却活動を行いました。取り分け、県の東京事務所や大阪事務所を窓口とした東京地区や大阪地区のそれぞれの企業立地説明会などでは応募要領の配布や詳細な説明などを行い、有望な企業の発掘に努めたものの、結果を出すことはできませんでした。9月1日以降は、売却先を用途地域に合致したすべての業種に間口を広げるとともに、これまでの一括売却を「原則一括売却」とし、売却の可能性を高める内容に売却条件を変更しました。

町のみなさん、お元気ですか。



8.11 AM5:07

駿河湾沖で 最大震度6弱の地震発生

吉田町は震度5弱

問合せ先
総務課 地域安全部門
☎3312134

皆さんご存じのとおり、8月11日午前5時7分に、駿河湾沖でマグニチュード6・5の強い揺れを感じる地震が発生しました。この地震により県内では1人が亡くなったほか、家屋など多くの被害を受けました。町内でも瓦の損壊など多くの被害を受け、「生きている気持ちがいなかった。」などと話される方もいました。今後、いつ発生するか分からない東海地震。自分や家族の命を守るためにも日ごろから備えておくことが大切です。

地震の概要

- ◆発生日時 8月11日(火) 午前5時7分
- ◆震源地 駿河湾 (御前崎の北東40km付近)
- ◆震源の深さ 23km
- ◆規模 マグニチュード6・5
- ◆震度 吉田町…震度5弱
県内最大震度(6弱)の市町
伊豆市、焼津市、牧之原市、御前崎市
- ◆津波注意報 伊豆諸島と静岡県に発表
午前5時10分
午前7時13分…全域で解除

※気象庁は、東海地震との関連性を調査するため、午前7時15分に『東海地震観測情報』を発表しましたが、午前11時20分に「想定される東海地震に結びつくものではない」と判断しました。

町の対応

- ◆午前5時50分 吉田町災害対策本部設置
- ・一人暮らしの高齢者や一人暮らしの障害者の安否確認
- ・情報収集、応急復旧対策の実施
- ◆午前8時15分 通常業務開始
- ◆午後5時45分 吉田町災害対策本部廃止
- ・町内で緊急を要する事態が終息したと判断
- ・被害箇所については、関係課で必要な対策を実施



地震後、家屋などの被害に遭われたお宅へ訪問する田村町長



傾いたブロック塀を崩れないようにロープで固定するレスキュー隊

※件数は災害対策本部が把握できたもの

人的・住家など被害の状況

8月21日現在

被害状況	住吉区	川尻区	片岡区	北区	計	
人的被害(人)	4 (軽傷: 裂傷1、切傷3)				4	
住家など被害(件)	瓦損壊	70	28	39	21	158
	塀損壊	13	17	1	1	32
	塀の壁にヒビ	3	-	3	-	6
	こま犬転倒	1	-	-	-	1
	電柱傾き	3	-	-	-	3
	外灯傾き・カバー脱落	2	-	-	-	2
	常夜塔のズレ	1	-	-	-	1
	天井ヒビ(工場)	1	-	-	-	1
	壁にヒビ	1	-	4	-	5
	室内装飾物落下	-	-	6	-	6
	食器損壊	-	-	1	-	1
	基礎に亀裂	-	1	-	-	1
	外壁基礎損傷、駐車場亀裂など(ちどり幼稚園)	-	1	-	-	1
	計	95	47	54	22	218

公共施設の主な被害状況

8月21日現在

所管課	被害場所	被害内容	件数
健康づくり課	保健センター	テレビの破損	1
教育委員会局	住吉小学校	玄関タイルの破損など	1
	自彊小学校	渡り廊下のつなぎ目破損など	1
	中央小学校	渡り廊下のつなぎ目破損など	1
	総合体育館	ガラス破損など	1
	吉田町体育センター	案内表示看板傾き	1
産業課	小山城	棟瓦の破損など	1
	資料館	瓦の一部破損など	1
	小山城売店	ガラスの破損の恐れ	1
	吉田漁港	陥没	1
都市建設課	町道	舗装の亀裂、陥没、隆起、マンホール周辺沈下(住吉14件、川尻7件、北区1件)	22
下水道課	吉田浄化センター	水処理棟外階段剥離など	1
総務課	庁舎	天井破損、床コンクリート・タイル破損、壁亀裂など	1
	大幡会館	軒天井の板が外れ落ちる	1
吉田町牧之原市広域施設組合	清掃センター	外壁タイル脱落など	1
	リサイクルセンター	ガラス破損など	1
	吉田橋原学校給食共同調理場	天井パネル破損など	1
合計			38

※公共施設の被害状況の件数については、施設で1件としてカウント



①倒壊する墓石②漏水の復旧作業
③舗装の隆起④屋根から落下した瓦

地震が起こると給水制限が行われます

今回発生した地震では、吉田町給水全域で給水制限が行われ、皆さまには大変ご不便をお掛けしました。

吉田町では、震度5以上の地震が起こりますと緊急遮断弁装置が自動的に作動し、一時的に給水制限が行われます。また、水道施設の安全性が確認されませんと給水を開始することができません。想定される東海地震などの大きな地震が起こりますと、長期にわたる給水制限が行われることが予想されます。日ごろから1人1日3ℓの水を最低3日間分は備蓄するように心掛けてください。

問合せ先 水道課 業務部門 ☎33-2127
工務部門 ☎33-2128

漏水していないか確認してください

今回発生した地震で、宅内の水道管からの漏水が発生している可能性があります。漏水は、水を無駄にするだけでなく、水道料金の負担も大きくなります。

宅内の水道管などは皆さまご自身の財産ですので、漏水している箇所がないかどうかを確認し、もし、漏水が発見されたら、直接「吉田町上水道事業指定給水工事事業者」に依頼して修理してください。

漏水チェックの方法

- ①宅内の蛇口をすべて閉め、水を使っていない状態にします。
- ②水道のメーターボックスを開けます。(開けるときにけがをしないように注意してください。)
- ③メーターの蓋を開けます。
- ④小さなキラキラ光る、パイロットマークを見ましょう。パイロットマークが少しでも回っていたら、どこかで水が漏れている可能性がありますので、すぐに修理を依頼してください。



パイロットマーク

問合せ先 水道課 業務部門 ☎33-2127
工務部門 ☎33-2128

昭和56年5月以前に建てられた木造住宅にお住まいの皆さまへ

～無料耐震診断実施中～

昭和56年5月以前に建築された木造住宅は、旧耐震基準のため、壁面積の不足、柱や梁の老朽化、筋交いや接合金物が無いことによる強度不足などで倒壊してしまう恐れがあります。

- ①電話1本で専門家による無料の耐震診断を受けられます！
 - 耐震診断の受付は、都市建設課です。
 - 耐震診断を受けてわが家の安全性を確認しましょう。
- ②耐震補強計画の作成と補強工事には補助金が出ます！
 - 耐震補強計画の作成には、最大9万6千円まで補助金が出ます。
 - 耐震補強工事には、最大40万円まで補助金が出ます。

※下記の場合は、最大50万円まで補助金が出ます。

- 65歳以上の方が居住する住宅
- 障害のある方が居住する住宅
- ③耐震補強工事を行うことにより税の控除が受けられます！
 - 固定資産税が2分の1(最長3年間)
 - 所得税を最高20万円控除

問合せ先 都市建設課 都市計画部門 ☎33-2161

ブロック塀の撤去到補助金の交付制度があります

町では、ブロック塀の倒壊・転倒による災害を未然に防ぐため、ブロック塀の撤去到に対して補助金制度を設けております。

お宅のブロック塀の安全性を確認し、撤去到を計画された場合は、ぜひご利用ください。

補助額 撤去到にかかる費用と撤去到するブロック塀の延長に基準額(1mあたり8,900円)をかけたものとを比較して、いずれか少ない金額の2分の1以内(1敷地につき上限5万円)

問合せ先 都市建設課 都市計画部門 ☎33-2161

地震(災害)における雑損控除について

今回発生した地震により住宅などに損害が発生したときは、確定申告(平成22年2月16日(火)～3月15日(月))をすることによって、雑損控除を受けることができます場合があります。

雑損控除を受けるには、災害関連支出の領収書類、り災証明が必要となります。(損害状況の分かる写真がある場合は、ご用意ください。)

詳しくは、島田税務署にお問い合わせください。

問合せ先

- 島田税務署 ☎0547-37-3121(代表)
- 税務課 課税部門 ☎33-2107
- 国税庁のホームページ
<http://www.nta.go.jp/taxanswer/shotoku/1110.htm>

小山城および郷土資料館休館のお知らせ

今回発生しました地震の被害により、展望台小山城および郷土資料館につきましては、復旧作業が完了するまで当分の間、休館します。

問合せ先 産業課 商工観光水産部門 ☎33-2122

震災に便乗した悪質な訪問販売に注意しましょう

相手や必要性、契約内容などをしっかり確認して

この度の震災に伴い、建物修繕や耐震補強などにかかる悪質な訪問販売業者の出没が懸念されます。役務を提供する訪問販売は、家にいながら工事などの手続きや作業が進むなどの利便性がありますが、その反面、巧みな言葉により粗悪工事や不必要な工事契約をさせられてしまうケースもあります。修理などを依頼する時には、即断せず、契約内容などを良く確認してください。粗悪・不必要と判断した時は、はっきりとした態度で断りましょう。

問合せ先 産業課 商工観光水産部門 ☎33-2122

り災証明書を発行します

今回発生した地震により被害を受けた世帯の再建復興のため、手続き書類として「り災証明書」を発行します。

証明書が必要な方は、必要書類などを持参の上、社会福祉課にて手続きをお願いします。

なお、日曜開庁では、受付のみを行い、後日発行の上郵送します。

申請場所 社会福祉課(役場1階)

- 持ち物
- 印鑑
 - 被害状況がわかる写真(日付入り)

問合せ先 社会福祉課 ☎33-2104



落下した瓦やコンクリートなどの処分について

今回発生した地震により落下した一般家庭の瓦、コンクリート、レンガ、ブロックの処分について搬入の受付をしています。

搬入する際には申請が必要です。搬入前に町民課環境保全部門までご連絡ください。

申請場所 町民課(役場1階)

持ち物 認め印

手数料 無料

搬入先 一般廃棄物最終処分場(エボ池)

問合せ先 町民課 環境保全部門 ☎33-2102



MACHI NO WADAI

町内のアスリートが集結!!

吉田町スポーツ祭が開幕

吉田町体育協会主催による「吉田町スポーツ祭」合同開会式が8月23日に総合体育館で行われ、約200人が参加しました。この大会は、町民の健康増進とスポーツ人口の拡大を図ることを目的に毎年開催されています。

開会式では、坂本雄雄体育協会会長が「スポーツは、楽しんでやるのが第一ですが、昨日より今日、今日より明日、日々進歩するように努力してほしい。」とあいさつし、選手宣誓では、空手道「新風館」の増田千栄選手(吉田中1年)が「支えてくれる人たちに感謝し、全力で競技します。」と力強く誓いました。



力強く選手宣誓をする増田千栄選手



バドミントンを楽しむ参加者たち

また、開会式終了後には、卓球やバドミントンが行われ、バドミントンの初心者ダブルスでは、中学生から70歳代まで幅広い年齢層の選手が出場し、普段の大会とはひと味違った試合形式で行われ、交流が深められました。

なお、大会は10月までの間に総合体育館や高島スポーツ広場などを主会場として行われ、町内の小・中学生や、町内在住・在勤者で構成されたチーム・個人が参加し、17種目の競技が開催されます。

身近なエコライフを学ぶ

夏休み環境体験学習教室を開催

身近な生活環境を守り、未来へと引き継いでいくためにできることを学ぼうと、8月8日に中央児童館で「夏休み環境体験学習教室」を開催しました。

講師には、環境教育に取り組む静岡市の市民団体「生活の森静岡」から竹内三紀子さんを招き、私たちの生活を取り巻く水環境の現状について、紙芝居やビデオを使い、時折クイズも織り交ぜながら分かりやすくお話をいただきました。また、後半には「親子エ



エコキッチンに取り組む親子

コキッチン」と題して、水を可能な限り汚さない調理方法や食器の洗い方など、自分たちが環境のためにできることを学びながら、夏野菜をふんだんに使ったカレーを親子で楽しく作って食べました。

そのほか、普通の歯磨き粉ではなく、石鹸歯磨き粉を使った歯磨き体験も行われました。

参加者からは、「水の汚れの原因は、70%が家庭から出る生活排水であることを聞いて驚いた。」「自分なりに地球のためにできることをやっていきたい。」などといった感想が寄せられました。



環境について学ぶ参加者たち

理科の楽しさを体験

サイエンス教室を開催

8月9日、町教育委員会は、実験を通して科学の楽しさを味わってもらおうと、中央小学校で「サイエンス教室」を開催しました。

このサイエンス教室は、今年度に着工する「ちいさな理科館」の建設に先立ち開催されたもので、当日はちいさな理科館運営委員6人と中央小学校の教員2人が指導にあたり、シャボン玉やこまで遊ぶと題して実施されました。

当日は、町内の小学校から33人の児童が参加し、折り紙でのこまづくりをはじめ、回すと逆さになる逆立ちこまや光るこま、地球こまなどのこま回しを体験する中で、それぞれの特徴や原理を学びました。



巨大なシャボン玉の中でふしぎな世界を体験

地域一体で地震に備える

総合防災訓練を実施

東海地震を想定した「総合防災訓練」が、9月1日の防災の日に行われ、町、防災関係機関、自主防災会などを主体として、中学生や高校生、各地区自主防災会など、約5千人の皆さんが参加しました。

そのうち、片岡東自主防災会では、町立図書館前庭に約200人が集まり、最初に浅井哲自主防災会長が「8月11日の地震を教訓に、マシネリ化した訓練ではなく、気を引き締めて訓練に臨んでほしい。」とあいさつしま



AEDの操作を学ぶ参加者

した。その後、集まった皆さんは、消防署員による消火器の操作方法や日赤奉仕団による三角巾の使用方法などを学び、真剣な表情で訓練を行っていました。

また、北区日の出公民館では、消防署員が救命講習を行い、地元の中学生を中心にAEDの操作方法など応急手当の技術を学びました。救命講習に参加した平野敦士さん(中学2年)は、「初めてAEDを操作したので緊張しました。学んだことを災害の時に役立てたいです。」と話してくれました。



消火器の操作方法を学ぶ中学生たち

ソフトボール大会で親睦

北区お盆ソフトボール大会を開催

今年で61回目を迎えた北区お盆ソフトボール大会が8月14日、大井川清流緑地高島スポーツ広場で開催されました。当日は、北区全地区から10チームが出場し、約150人が参加しました。各地区優勝を目指しながらも終始穏やかな雰囲気での親睦を深めました。

なお、大会の結果は、次のとおりです。
優勝 中原下チーム
準優勝 大幡チーム
第3位 北原・宮小路チーム
中原上チーム



ソフトボールで親睦を深めた北区の皆さん

衆議院議員総選挙の投票率と各選挙の結果です！

吉田町の投票率は71・68%

衆議院議員総選挙ならびに最高裁判所裁判官国民審査が、8月30日に行われました。吉田町の投票率は71・68%（小選挙区）で前回（平成17年9月）の70・46%に比べて1・22%上がりました。吉田町全体の投票率および選挙の結果は次のとおりです。

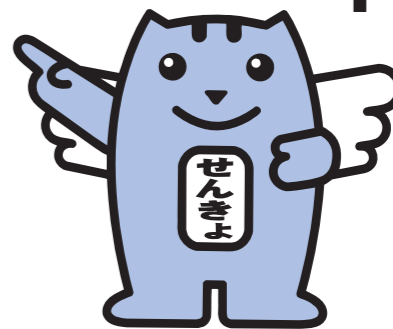

衆議院議員総選挙(小選挙区)投票結果

投票区	性別	有権者数	投票数者	投票率
第1 住吉上岡	男	2,642	1,501	56.81%
	女	2,722	1,607	59.04%
	計	5,364	3,108	57.94%
第2 東村・森下 東浜・大浜	男	1,802	1,090	60.49%
	女	1,837	1,106	60.21%
	計	3,639	2,196	63.35%
第3 山八・新田 西	男	2,077	1,199	57.73%
	女	2,118	1,255	59.25%
	計	4,195	2,454	58.50%
第4 川尻	男	2,485	1,383	55.65%
	女	2,392	1,364	57.02%
	計	4,877	2,747	56.33%
第5 北区	男	2,581	1,563	60.56%
	女	2,641	1,585	60.02%
	計	5,222	3,148	60.28%
期日前投票所	男		1,513	
	女		1,540	
	計		3,053	
合計	男	11,592	8,251	71.18%
	女	11,718	8,457	72.17%
	計	23,310	16,708	71.68%

小選挙区(静岡県第2区)選挙の開票結果

届出順位	氏名	得票数
1	浜口のぶひろ	377
2	津川しょうご	9,533
3	原田よしつぐ	6,459
有効投票数		16,369
無効投票数		339
持ち帰りその他		0
投票者総数		16,708

比例代表選挙の開票結果

届出順位	政党名	得票数
1	日本共産党	622
2	社会民主党	422
3	幸福実現党	111
4	公明党	1,753
5	みんなの党	1,152
6	民主党	7,120
7	新党日本	186
8	自由民主党	4,760
9	国民新党	100
有効投票数		16,226
無効投票数		479
持ち帰りその他		0
投票者総数		16,705

最高裁判所裁判官国民審査の開票結果

裁判官名	罷免を可とする得票	罷免を可としない得票	計
1 櫻井龍子	712	15,352	16,064
2 竹内行夫	591	15,473	16,064
3 涌井紀夫	677	15,387	16,064
4 田原睦夫	580	15,484	16,064
5 金築誠志	621	15,443	16,064
6 那須弘平	631	15,433	16,064
7 竹崎博允	532	15,532	16,064
8 近藤崇晴	528	15,536	16,064
9 宮川光治	518	15,546	16,064
有効投票数			16,064
無効投票数			335
持ち帰りその他			23
投票者総数			16,422

平成22年度の保育園児を募集します

募集期間 10月19日(月)～30日(金) (土・日は除く)
受付場所 各保育園
受付時間 8:30～17:00
申込方法 募集期間中に入園を希望される保育園で申し込み用紙を受け取りその保育園に提出してください。
入園資格 家族、特に両親が就労、病気などの理由により家庭で保育できない状況にあること。

※あやめ保育園の0歳・1歳・2児の募集はありません。新規の3歳・4歳・5歳児は(※)特別な事情が無い限り入園できない場合もありますので、ご了承ください。

- ※特別な事情の例示
- ・障害を持っている
 - ・通園に支障がある
 - ・現在入園している

募集定員 あやめ保育園 70人 ☎32-1552
 さくら保育園 100人 ☎32-0414
 さゆり保育園 150人 ☎32-1650
 すみれ保育園 90人 ☎32-1117
 わかば保育園 150人 ☎32-0016

※定員は今後変更する場合がありますのでご了承ください。

問合せ先 社会福祉課 児童福祉部門
 ☎33-2153 または、各保育園まで

平成22年度採用の吉田町牧之原市広域施設組合職員を募集します

募集職種・採用予定数
 消防職 4人
受験資格

- ①昭和56年4月2日から平成22年4月1日までに生まれた方で、短期大学卒業（平成22年3月までに卒業する見込みの方を含む）以上の方
- ②昭和60年4月2日以降に生まれた方で、高等学校を卒業（平成22年3月までに卒業する見込みの方を含む）の方
- ③日本国籍を有する方
- ④地方公務員法第16条の欠格条項に該当しない方

申込方法
 吉田町牧之原市広域施設組合事務局および消防本部備え付けの申込用紙および市販の履歴書に必要事項を記入の上、次の期間内に受験者本人が提出してください。

受付期間
 10月5日(月)から10月23日(金)まで

- 第1次試験**
- ・試験日 11月7日(土)
 - ①一般教養試験
 (マークシート方式による一般的知識の択一試験)
 会場 吉田町中央公民館1階ホール【午前】
 - ②体力測定試験
 (握力、懸垂、上体起こし、反復横跳び、274.3m疾走)
 会場 吉田町総合体育館【午後】

第2次試験
 第1次試験合格者について、作文および面接試験を実施します。(11月下旬予定)

◆**問合せ先**
 吉田町牧之原市広域施設組合事務局
 ☎24-1000

国民健康保険からのお知らせ

国保の保険証が変わります！



10月1日から国民健康保険証が『クリーム色』から『藤色』に変わります。新しい保険証は、白い封筒にて10月1日までに郵送します。保険証が届きましたら、住所・氏名・生年月日などを確認してください。

なお、10月1日以降に医療機関にかかる際には、新しい保険証で受診するようにしてください。

保険証はカードサイズなので紛失しないように注意してください。

※医療制度の改正により、年齢によっては有効期限が短くなっている方がありますので、お確かめの上、ご使用ください。

問合せ先
 町民課 国保部門 ☎33-2103

60th Anniversary Concert

吉田町町制施行60周年 記念コンサート



【演奏曲目】
♪Let's フレッシュ プリキユア
♪侍戦隊シンケンジャー
♪天地人 オープニングテーマ etc…
小さいお子さまから高齢者の方までお楽しみいただけます

開催日 10月18日(日)

主 演 陸上自衛隊富士学校音楽隊
開 場 12:45
開 演 13:30
会 場 吉田町総合体育館
入 場 料 無 料

※直接会場へお越しください

駐車場は、①総合体育館 ②吉田町役場西側駐車場
③吉田中学校 ④児童館・さゆり保育園をご利用ください

主 催 吉田町
問合せ先 企画課 企画調整部門 ☎33-2135

**来場者対象
大抽選会**
60名様に当たる!!
航空券ペアチケット
吉田町地場産品
などなど...

吉田町男女共同参画社会講演会 人権教育講演会を開催します

町では、平成18年3月に、すべての住民がお互いの人権を尊重し、思いやりの心を持ち、心身ともに健康に暮らせるまちづくりを目指すため、「人権の尊重」と「あらゆる活動への男女共同参画」を基本理念とした「吉田町男女共同参画プラン」を策定しました。

今回、このプランの実現を目指すための取組みの一環として「人権尊重」をテーマとした人権教育講演会と男女共同参画社会講演会を合同で開催します。

日 時 10月7日(水) 19:30~21:00
会 場 吉田町学習ホール
講 師 長谷川 真知子 氏
演 題 「おもてなしの心(仮題)」
対 象 町内在住者・在勤者
入 場 料 無料
主 催 吉田町・吉田町教育委員会
問合せ先
・教育委員会事務局 社会教育部門 ☎33-2152
・企画課 企画調整部門 ☎33-2135
・神戸西会館 ☎32-3692

～平成21年度統合失調症の家族学習会普及事業～ 家族のための家族による 家族学習会の参加者を募集します

対 象 統合失調症など重度の精神疾患の方を家族に持つ方(全5回の講座にすべて参加可能な方)
学習内容 テキストを使用し、話し合いなどを通じて統合失調症について学びます。
日 程 全5回講座 毎回13:00~16:00
①11月14日(土) ②11月21日(土)
③12月5日(土) ④12月12日(土)
⑤1月16日(土)
会 場 吉田町健康福祉センター 2階会議室
参加費 お茶代として、毎回200円です。
申込方法 「参加申込書」に必要事項をご記入のうえ、10月10日(土)までに下記あてに郵送またはFAXしてください。
申 込 先 〒421-0302 吉田町川尻2769-1
☎32-1779 曾根 千鶴子 宛
※「秋桜」会員の担当者以外に普及事業の専門スタッフも数人同席しますが、個人情報の保護には、十分に配慮いたしますので、ご安心ください。
問合せ先
・吉田町精神保健福祉会「秋桜」 ☎32-1779 (曾根)
・社会福祉課 社会福祉部門 ☎33-2104

総務省による地上デジタル放送
説明会を開催します

ぜひご参加ください!(無料)

内 容

- ・地上デジタル放送とは何か?
- ・(アナログ放送との違い)
- ・アナログ放送終了までにおける今後のスケジュール
- ・デジタル放送の受信方法について など

※説明会では、個別の相談にも応じます。

地デジ説明会 会場一覧

会 場	開 催 日	時 間
神戸西会館	10月22日(木)	②13:30 ①10:30
自 彊 館	10月28日(水)	②13:30 ①10:30
下片岡会館	10月23日(金)	②13:30 ①10:30
片岡会館	10月26日(月)	②13:30 ①10:30
高畑公会堂	10月27日(火)	②13:30 ①10:30
川尻会館	10月29日(木)	②13:30 ①10:30
住吉会館	10月15日(土)	②15:30 ①13:30
中央公民館	10月7日(水)	②13:30 ①10:30

問合せ先 企画課 企画調整部門 ☎33-2135

つくってみませんか？ 学校給食メニュー

Vol.42

- プルコギ
- 麻婆豆腐

● プルコギ

材料（4人分）

牛もも肉こま切	150g
白ネギ	70g
タマネギ	60g
ニラ	20g
ニンニクみじん切	小さじ1/2
ショウガみじん切	小さじ1/2
豆板醤	小さじ1/5
ごま油	小さじ2
調味料	
しょうゆ	小さじ2
砂糖	小さじ2
赤みそ	大きじ1/2
リンゴすりおろし	大きじ1/2
すりごま	小さじ1

作り方

①白ネギは斜め薄切り、タマネギは薄切りにする。ニラは5cmぐらいに切る。調味料の材料をすべて混

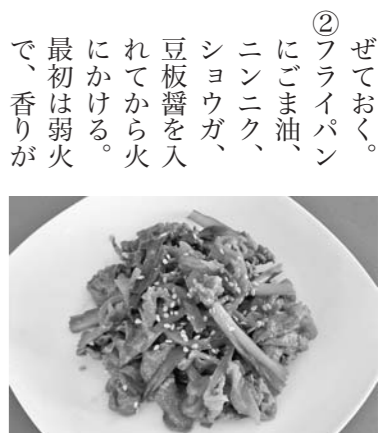

ぜておく。
②フライパンにごま油、ニンニク、ショウガ、豆板醤を入れてから火にかける。最初は弱火で、香りがよくなってきたら、白ネギ、タマネギを加えて強火にする。
③野菜がしんなりしてきたら、牛肉を加え、肉の色が変わるまで炒める。①で用意しておいた調味料を加え、全体を混ぜて味を含ませる。最後にニラを加えて、全体を混ぜたら火からおろす。

● 麻婆豆腐

材料（4人分）

木綿豆腐	400g
豚ももひき肉	50g
タマネギ	100g
タケノコ水煮	80g
白ネギ	30g
干しシイタケ	2枚
ニンニクみじん切	小さじ1/2
ショウガみじん切	小さじ1/2
豆板醤	小さじ1/5
ごま油	小さじ2
水	200cc
片栗粉	大きじ1/2
調味料	
しょうゆ	大きじ1

作り方

①豆腐はザルに30分ほどのせて、水をきり、1・5cm角のさいの目に切る。白ネギ、タマネギ、タケノコは粗みじん切りにする。干しシイタケは、戻してから粗みじん切りにする。調味料の材料をすべて混ぜておく。
②中華鍋に、ごま油、ニンニク、ショウガ、シイタケ、豆板醤を入れてから火にかける。最初は弱火で、香りがよくなってきたら、強火にし、豚ひき肉を加え、肉がポロポロになるまでいためる。次に白ネギ、タケノコ、タマネギの順に加えてさらに炒める。
③タマネギが透き通ってきたら、水を加え、煮立ったら、豆腐を加えて煮る。豆腐が煮えたら、①で用意しておいた調味料を加え、火を弱めて、少し煮て味を含ませる。
④片栗粉を倍の水で溶き、③に加える。全体をかき混ぜ、とろみがついたら火からおろす。



保健・だより

子どもの医療費補助制度をご存じですか？

町では、子どもの保険診療にかかる医療費に対する補助事業を行っています。

● 乳幼児医療費補助事業

0歳から就学前までのお子さまの受診に際し、乳幼児医療費受給者証を提示することで補助を受けることができる制度です。

県の制度に加え、町では通院1回および入院1日につき発生する500円の自己負担ならびに入院時食事療養費も補助しています。

健康づくり課では、10月1日からの受給者証更新に伴う申請を受けています。まだ申請されていない方は至急申請してください。



【更新申請に必要なもの】

- 申請書
- 健康保険被保険者証の写し
- 印鑑（スタンプ式不可）

● 小中学生医療費補助事業

小学1年から中学3年のお子さまの保険診療にかかる医療費に対する補助事業です。

医療機関、薬局などで保険診療自己負担額（3割分）を支払った後、ひと月分の領収書をまとめ、保健センターへ申請してください。町税の滞納状況、他制度の利用などを審査し、決定した後、口座に振り込みます。

なお、領収書は、領収書の日付から1年以上経過したもののや保険診療外（文書料、容器代、健診料、予防接種料など）のものは申請対象外となります。また、学校でのけがなどによる「日本スポーツ振興センター給付金対象の受給者証」や「母子家庭等医療費助成金受給者証」等の福祉制度の受給者証をお持ちの方は、該当しない場合がありますので、お問合せください。

【申請に必要なもの】

- 申請書
- 領収書
- 健康保険被保険者証の写し
- 保護者の金融機関の通帳
- 印鑑（スタンプ式不可）

参考

平成20年度実績

◆ 乳幼児医療費補助事業	補助額	61,365,906円
申請件数	(通院)	34,134件
(入院)	254件	
◆ 小中学生医療費補助事業	補助額	28,286,734円
申請件数	(通院)	8,116件
(入院)	55件	

行政相談委員をご存じですか？

秋の行政相談週間

(10月19日～25日)

年金、郵便、河川・海岸などの管理、雇用、道路など国の仕事やその手続き、サービスについての相談、また苦情、要望などを聞き、解決の促進を図るのが「行政相談委員」です。「行政相談委員」は、総務大臣が特別にお願いした皆さんの身近にお住まいの民間の有識者の方です。

★町行政相談委員

- 山本和子さん
☎32-2431
神戸1611番地の1
- 酒井久夫さん
☎32-2078
片岡3035番地



★静岡行政評価事務所

〒420-0853 静岡市葵区追手町9-50
静岡地方合同庁舎
☎054-254-1100 FAX054-254-6513
ナビダイヤル ☎0570-090110
Eメール I@shizuoka@sonmu.go.jp

「婦人検診について」お知らせ

当町では、婦人検診を6月より12月まで実施しています。今年度の対象者は大正・昭和(偶数)年4月2日～翌年4月1日の女性(隔年)で子宮がん検診は20歳以上、乳がんは40歳以上の方です。まだ受けていない方は、受診券に記載されている検診機関にてぜひ受診してください。

また、受診券がお手元にならぬ方、検診を希望する方は保健センターまでお問合せください。

女性特有のがん検診推進事業として、国では、一定の年齢に達した女性に対し、子宮頸がんおよび乳がん検診の無料クーポンを配布するとともに、検診手帳を交付することにより検診受診率の向上を図

問合せ先 健康づくり課(保健センター)
☎32-7000

乳がんに限らず、日本人のがんの種類が変化してきた原因の第一に食の欧米化が挙げられます。検診と合わせて乳がんから身を守りましょう。

- ①緑黄色野菜・食物繊維をたっぷりとりましょう。
- ②食事が高たんぱく・高脂肪に偏らないようにしましょう。
- ③適度な運動をこころがけ、肥満を防ぎましょう。



みんなで育てよう 介護保険

安心して住みつづけられるまち



65歳以上の方へ

生活機能評価（介護予防健診）を受けて
介護予防教室に参加しましょう！！

7月から健康診査が始まりました。65歳以上の方には、この健診と同時に生活機能評価（介護予防健診）を実施しています。健診の結果、要介護状態になる危険性が高いと判断された場合は、町が行う介護予防のためのさまざまな教室を利用することができます。

介護予防教室に参加するためには？

地域包括支援センターを交えて、その方に適した介護予防教室を実施していきます。

①運動器の機能向上教室

機能訓練指導員などの指導により、筋肉を使う運動、バランストレーニング、有酸素運動、ストレッチングなどを行います。

②栄養改善教室

管理栄養士の指導により、低栄養状態や疾病予防のための食事内容や調理方法、食材調達方法などの相談を行います。

③口腔機能の向上教室

言語聴覚士、歯科衛生士の指導により、口腔内の健康を保つための指導や摂食・嚥下機能を向上させる訓練などを行います。

介護予防教室に参加した人の声



河野 俊雄さん
(片岡・76歳)

▶右膝が悪く歩きづらい状態でしたが、運動教室に参加してからは、小山城の階段も登れるようになりました。口腔の教室ではゆっくり食べることや歯みがきなど口のケアを意識するようになり、趣味のカラオケにも好影響を与えています。



加藤 ぎんさん
(川尻・81歳)

▶運動と口腔の教室に参加しましたが、教室のスタッフがいい人ばかりで3カ月間楽しく参加できました。今は、そのときに使用したテキストを見て毎日のように運動や口腔体操をしているので、体調がいいです。

問合せ先

高齢者支援課
高齢者福祉部門
☎ 33-2105
地域包括支援センター
☎ 33-12323

65歳以上の方の平成21年度介護保険料が決定しました

介護保険では、満65歳以上の方を「第1号被保険者」といい、保険料は、前年中の所得などに応じた8段階の「所得段階」別に分かれています。（表1）

平成21年度 介護保険料 表1

所得段階	対象	計算方法	保険料
第1段階	生活保護を受けている方 世帯全員が住民税非課税で高齢福祉年金を受けている方	基準額×0.50	23,100円
第2段階	世帯全員が住民税非課税で前年の合計所得金額+課税年金収入額が80万円以下の方	基準額×0.50	23,100円
第3段階	世帯全員が住民税非課税で第2段階に該当しない方	基準額×0.75	34,650円
第4段階	世帯の誰かに住民税が課税されているが、本人は住民税非課税で、前年の合計所得金額+課税年金収入額が80万円以下の方	基準額×0.90	41,580円
第5段階	世帯の誰かに住民税が課税されているが、本人は住民税非課税で、第4段階に該当しない方	基準額×1.00	46,200円
第6段階	本人が住民税課税で、前年の合計所得金額が200万円未満の方	基準額×1.25	57,750円
第7段階	本人が住民税課税で、前年の合計所得金額が200万円以上500万円未満の方	基準額×1.50	69,300円
第8段階	本人が住民税課税で、前年の合計所得金額が500万円以上の方	基準額×1.75	80,850円

平成21年度から23年度までの介護保険料（基準額）を見直しました

介護保険料は、3年ごとに見直しをしています。今回、町に必要な介護サービスの総額や65歳以上の方の人口などに応じて、平成21年度から23年度までの介護保険料を決定しました。

なお、介護に従事する方の処遇を改善するために介護報酬が3%増額改定となり、その影響で介護保険料も上昇することになります。が、急激に上昇しないよう、緊急特別対策（国の交付金）による軽減措置が行われます。

吉田町では、3年間同じ基準額としました。

問合せ先 高齢者支援課

☎ 33-2106



町における公共事業にかかる入札結果を公表します。

入札結果

※予定価格・落札価格は消費税込み

平成21年8月10日執行（指名競争入札）

◆公共施設アスベスト分析調査業務委託

指名6社 落札業者 株式会社静環検査センター
 予定価格 892,500円 落札価格 632,100円 落札率 70.82%

◆吉田漁港港内底質調査業務委託

指名5社 落札業者 株式会社静環検査センター
 予定価格 609,000円 落札価格 397,950円 落札率 65.34%

◆富士見幹線交差点設計業務委託

指名5社 落札業者 服部エンジニア 株式会社
 予定価格 3,307,500円 落札価格 2,887,500円 落札率 87.30%

◆大井川清流緑地管理業務委託

指名6社 落札業者 有限会社岩本造園
 予定価格 10,815,000円 落札価格 10,080,000円 落札率 93.20%

◆湯日川親水公園・小藤路公園管理業務委託

指名6社 落札業者 有限会社松浦造園
 予定価格 6,835,500円 落札価格 5,848,500円 落札率 85.59%

◆青柳公園管理業務委託

指名6社 落札業者 大石林造園
 予定価格 1,008,000円 落札価格 955,500円 落札率 94.79%

平成21年8月12日執行（制限付き一般競争入札）

◆吉田町総合障害者自立支援施設建設工事

指名参加資格業者5社 落札業者 鈴与建設株式会社藤枝営業所
 予定価格 312,900,000円 落札価格 291,900,000円 落札率 93.29%

◆吉田町総合体育館公共下水道接続工事

指名参加資格業者6社 落札業者 たむら建設株式会社
 予定価格 6,688,500円 落札価格 5,911,500円 落札率 88.38%

◆自彊小学校校舎塗装改修工事

指名参加資格業者5社 落札業者 株式会社高岡塗装吉田営業所
 予定価格 3,948,000円 落札価格 2,264,745円 落札率 57.36%

※入札結果は町のホームページ (<http://www.town.yoshida.shizuoka.jp>) でご覧いただけます。

「飼い犬がいなくなった」「迷い犬を保護した」そんなときは、すぐに連絡を!!

▶最近、迷い犬に関する連絡が増えています。飼い犬がいなくなったときや迷い犬を保護したときは、速やかに町民課環境保全部門へご連絡をお願いします。また、万が一飼い犬がいなくなったときのためにも、犬の鑑札をしっかりと飼い犬に着けるようにし

ましよう。なお、飼い犬の登録をしていない飼い主の方は、速やかに町民課環境保全部門において登録手続を済ませてください。
連絡先 町民課 環境保全部門 ☎33-2102

		8月分				
		自治会別				
		人身事故・物損事故・飲酒運転検挙件数				
		住吉区	川尻区	片岡区	北区	合計
人身事故	今月	6	2	3	2	13
	累計	47	18	22	25	112
物損事故	今月	13	2	5	7	27
	累計	88	35	40	33	196
飲酒運転検挙	今月	1	0	1	0	2
	累計	4	2	3	0	9

●累計は1月から8月までの累計
 ●()内は前年同期

広報はいだん

長月

迎火を子として焚きて傘寿過ぎ
 松波 健
 幾夜さを照せし燈今宵見ず
 杉崎 あさ
 梅雨しとど黄泉への旅の藁草履
 横田 浅江
 秋暑し塩の動きたる「へしこ漬」
 田島 すみ
 夏草や愚痴聞く夫の目の細み
 岩本ふぢ枝
 終戦の日や寄せ書きの旗晒す
 大石 双葉
 朝市と蟬も育てり小山城
 若ヶ谷恵樹
 紅の緒の隠岐の駅鈴秋立つ日
 菅原 末野
 深耕の土塊返す秋暑し
 山本 三雪

魂棚の山百合部屋に香を放つ
 中村 禮子
 仏壇の蓮一夜明け花開く
 早川 和子
 地蔵盆読経に和する法師蟬
 久保田房子
 世を捨つる心に非ずちる鳴く
 柴原 昌代
 咳払い聞こえて来そう魂迎ふ
 原田紀美子
 子の作る駆け出しそうな瓜の馬
 高橋 陽代
 夕立に話のつづき流れけり
 岩堀甫有子
 稲を刈る兵の時しか村を出ず
 廣田みさ江
 葛切りやたがひに老へど姉は姉
 畑 絹枝
 泥棒も薄着となりて急げけり
 堀井 瓜
 爪 紅

Tosyokan dayori

貸出中の資料が長く借りられる！
 借りた本が読みきれない、そんなことはありませんか？
 そんなときは、ぜひ貸出期間の延長をお申し出ください。
 貸出期間の延長は、お申し出いただいた日から、さらに2週間貸出期間を延ばせるというサービスです。電話でも受け付けておりますので、開館時間中なら、いつでもお気軽にお申込みください。
 なお、「返却日が過ぎたもの」「予約のついているもの」「一度延長したもの」については、延長ができません。
 延長できるかどうかもお調べします。お気軽に図書館へお尋ねください。

ブックポスト内で破損したCD、DVD



手軽に本の返却ができるブックポスト

開館時間外でも本が返せる！

図書館が閉まっている時でも、自由に本が返せることを皆さんご存知ですか？
 1階正面入口とグラウンド側入口にある「ブックポスト」へ本を入れていただくだけで、手軽に本の返却ができます。24時間いつでもご利用できます。ただし、ビデオは壊れやすいので、2階カウンターへお返し下さい。

新刊紹介

一般書

【中学生が考える私たちのケータイ、ネットとのつきあい方】
 大山圭湖 著 / 文化出版社

『ケータイ』や『ネット』による子どもたちのさまざまな悩みを示すとともに、自ら問題を解決していく子どもたちのたくましい姿を紹介します。巻末には中学生が自身の経験を踏まえて作った、中学生に



催し物のご案内

◎海の子作品展

期間：9月12日(土)～24日(木)
 場所：1・2階交流ストリート

◎おはなし会

(0～2歳向け)
 日時：9月16日(水) 11:00～
 10月7日(水) 11:00～
 場所：2階おはなし室
 (3歳～小学生向け)
 日時：9月19日(土) 14:30～
 10月3日(土) 14:30～
 場所：2階おはなし室

映画会のお知らせ

10月の映画会は、「どうする？大地震」です。整理券なしでどなたでもご覧いただけますので、お気軽にお越しください。入場は無料です。



向けた「携帯ネット入門」が収録されています。子どもの『ケータイ』『ネット』の問題が気になるという方は、一度ご覧になってみてはいかがでしょうか。

9月		図書館休館日のお知らせ					10月						
日	月	火	水	木	金	土	日	月	火	水	木	金	土
		1	2	3	4	5				1	2	3	
6	7	8	9	10	11	12	4	5	6	7	8	9	10
13	14	15	16	17	18	19	11	12	13	14	15	16	17
20	21	22	23	24	25	26	18	19	20	21	22	23	24
27	28	29	30				25	26	27	28	29	30	31

開館時間10:00～18:00 (毎週木曜日は19:00まで)
 *●のついた日が休館日

日時 10月4日(日) 14:30～
 場所 視聴覚ホール
 内容 『どうする？大地震』
 地震発生後ではもう遅い！
 阪神淡路大震災から学ぶ、地震に対する家族的備え方・身の守り方・安全行動・応急処置など防災知識を徹底ガイド！大地震が起こったとき、自分を、そして家族をどうやって守りますか？
 8月11日の地震を踏まえ、今一度地震について学んでみませんか？

図書館ホームページ <http://www.lib.yoshida.shizuoka.jp/> 携帯電話からは <http://www.lib.yoshida.shizuoka.jp/iliswing/>



夜空を彩るデジタルスターマイン

8月23日に、夏恒例の「吉田町港まつり・花火大会」が吉田漁港で開催され、約3万3千人が訪れました。

今年は、町制60周年を記念した大玉60連発や、毎年恒例の音と光のデジタルスターマインなど3千発の花火が夏の夜空を彩りました。約1時間にわたり次々と打ち上げられた花火に来場者からは、多くの拍手と歓声が沸き上がりました。

また、当日はアトラクションとして、吉田高校書道部によるパフォーマンス書道や100人の皆さんが参加した吉田町オリジナルダンス、小山城太鼓の披露も行われ、来場者を楽しませていました。

夜空に舞う大玉60連発
町制60周年記念
吉田町港まつり・花火大会を開催



灯籠に目掛けたいまつを投げる地域の皆さん

平穏祈る炎が赤々と

寺島川除地蔵の灯籠あげを実施

8月23日、吉田町無形民俗文化財に指定されている寺島川除地蔵の灯籠あげが富士見橋南側の大井川清流緑地で行われました。

この行事は、緑日の8月24日（現在は前後の日曜日）に行われ、水難事故の犠牲者の霊を弔うとともに、洪水の被害を免れるための祈願を込め、また最近では商売繁盛、交通安全、延命長寿も合わせて祈願し、伝統行事として毎年行われている

ものです。

当日は、地元の大幡地区の皆さんが、高さ約10mの灯籠を目掛け、一斉に火のついたたいまつを投げました。その後、火のついた灯籠は、激しい炎で周囲を赤く染め、地区の皆さんは、平穏無事を祈りながら、ほつとした表情で灯籠を眺めていました。



赤々と燃え盛る灯籠

人のついき

平成21年8月31日現在

●総人口 30,507人●

住民基本台帳 人口 29,435人
(前月比+19人)

男 14,767人 女 14,668人

世帯数 9,586戸(前月比+14戸)

組数 536組(前月比±0組)

出生29 死亡18 転入90 転出82

外国人登録人口 1,072人

男517人 女555人

ご逝去お悔み申し上げます

地区氏名世帯主

住吉野中 かね清功

川尻 杉山 とも永一

田代 雅代 勝美

大石 大石 勝美

田原 たりつ 力

青野 春吉 本 人

片岡 米持 もと 貴 弘

北區 大石 ふき 金 次

村田

*8月1日～8月31日に、ご家族のご承諾を得た方のみ掲載しています。

あなたの税金が町をつくれます!

9月の納税

国民健康保険税 第3期

9月30日(水)までに
納めてください

納税は、口座振替が便利です!

問合せ先 税務課 収納管理部門
☎33-2109