

広報

よしだ

2

2022 No.751



新成人327人の門出

大人への1歩 ~夢と未来へ~

Topics

吉田町書き初め展

書き初め211点

力作の中から入賞作品を決定

Close up

歌会始で「佳作」入選

久保田和子さん

新型コロナウイルス感染症に
関する最新情報はこちら▼

吉田町 コロナ

検索





新成人327人の門出

大人への1歩 ～夢と未来へ～

成人の日の前に1月9日、吉田中学校の体育館で成人式が開かれ、町内の新成人327人（平成13年4月2日～平成14年4月1日生まれ）の門出を祝いました。式典には色鮮やかな振り袖や真新しいスーツに身を包んだ初々しい263人が出席。久しぶりに訪れた母校で、近況を報告し合ったり記念写真を撮ったりしながら同級生との再会を喜びました。昨年引き続き、式典はコロナ禍を考慮して例年より広い会場で時間を短縮して開催。手指消毒や検温、マスクの着用などの徹底を呼び掛けました。

式の中で、田村町長は「皆さんには人生で3度訪れるというチャンスをつかみ取ってほしい。絶好球が来たら必ずバットを振り、見逃し三振をしないこと。絶好球を見逃さないために常に自分と向き合い、困難に直面したときにアドバイスをくれるような良き友を作ってください。皆さんが悔いのない人生を歩むことを願っています」とエールを送りました。

そのほか来賓からの祝福と激励の言葉を受け、新成人を代表して増田太陽さんが「コロナ禍で先が見えず、将来への不安もありましたが、東京オリンピックの開催や新型コロナウイルスの開発など、

徐々に回復に向かう世の中と一緒に歩めるよう強く賢く生きていきたいと思えます。この20年間、私たちはさまざまな壁にぶつかりました。それを乗り越えられたのは、我が子のように教え導いてくださった先生、いつも近くで私たちの成長を温かく見守ってくれた地域の人、時にぶつかりながらもたくさん笑い合っている友人のおかげです。そして何より、今日という日を一番楽しみにし、たくさんの愛情で大切に育ててくれた家族に感謝の気持ちでいっぱいです。この感謝の気持ちと吉田で育った誇り、そして成人としての決意を心に刻み、これからの人生を常に前を向いて歩んでいきます」と誓いの言葉を述べました。

第2部の記念行事では、中学時代の恩師が懐かしい思い出話を交えながら、成長した教え子たちに励ましの言葉を贈りました。

新たな門出を迎えた新成人たちは、責任ある大人としての自覚とそれぞれの思い出を胸に、未来への一歩を踏み出しました。



増田さんが新成人代表で誓いの言葉

如月

C O N T E N T S

特集	
新成人327人の門出	
大人への1歩 ～夢と未来へ～	03
新型コロナウイルス感染症information	06
まちからのお知らせ	08
Topics1	
吉田町書き初め展	
書き初め211点	
力作の中から入賞作品を決定	12
ちいきおこし協力隊 REPORT ほか	13
クローズアップ	
歌会始で「佳作」入選	
久保田和子さん	14
保健だより	15
まちのHERO消防団	16
まちのわだい	17
情報ボックス	18
としょかんだより	22
学校給食メニュー、人の動き ほか	23
かがやく笑顔	
Happy Birthday (ハッピーバースデー)	24

2
2022 No.751



大人になるってなに？ /

4月1日から 成年年齢が18歳に

民法改正に伴い、令和4年4月1日から成年年齢が20歳から18歳に引き下げられます。成人(大人)になると、できることが増えチャンスは広がりますが、それと同時に責任に伴い、大人としての自覚を持って行動しなければなりません。

18歳になったらできること

- 親の同意がなくても契約できる。
携帯電話の契約、ローンを組む、クレジットカードを作る、1人暮らしの部屋を借りるなどができる。
- 消費者トラブルに注意して！**
親の同意を得ずに契約した場合に契約を取り消すことができる「未成年者取消権」を行使できなくなります。消費者トラブルに遭わないためにも契約に関する知識やルールを学び、その契約が必要か判断する力を身に付けておくことが重要です。
- 10年有効のパスポートを取得する。
- 公認会計士や司法書士、医師免許などの国家資格を取得する。
- 結婚する。
女性の結婚できる年齢が16歳から18歳に引き上げられ男女ともに18歳になったら結婚することができます。
- 性同一性障害の人が、性別の取り扱いを変更する審判を受けられる。

20歳にならないとできないこと

- 飲酒、喫煙をする。
- 競馬、競輪、オートレース、競艇の投票券(馬券など)を買う。
- 養子を迎える。
- 大型・中型自動車運転免許を取得する。

はたちの集い

令和5年からの成人式も20歳を対象に令和5年以降の成人式も、これまで通り20歳を対象に実施します。対象を18歳にした場合、多くが高校3年生で進路選択の時期と重なることや進学、就職に向けて経済的負担が大きい時期で参加が難しい可能性を配慮しました。式の名前は「はたちの集い」に変更となります。

生涯学習課 社会教育部門 ☎33-2152

大人への決意新たに

ハタチの誓い

大人の仲間入りを果たした新成人にインタビュー。将来の夢や成人の決意などを聞きました。



はな た はな 羽田春菜 (大学生)

将来の夢は？

——家庭科の教員

成人を迎えた決意を教えてください。

——自分が興味を持ったことにどんどん挑戦し、たくさんの方を身に付けて支えてくれる人たちに恩返ししていきたいです。

今まで育ててくれた家族に一言。

——大切に育ててくれてありがとう。早く自立できるように頑張ります。3姉妹で仲良く助け合っていきます。

将来の夢は？

——福祉関係の仕事に就くこと。

成人を迎えた決意を教えてください。

——まだ学生で成人した実感が湧きませんが、社会に出たのために自立した生活を送り、勉学に励みます。

今まで育ててくれた家族に一言。

——20年間愛情を注いでくれてありがとう。今まで何不自由なく過ごせたのも両親のおかげです。これからは親孝行するよ。

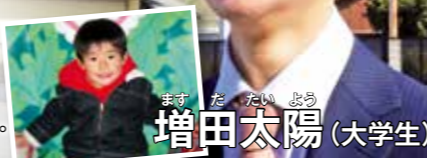

ます た たい よう 増田太陽 (大学生)



たか へし みつ き 高橋光輝 (大学生)

将来の夢は？

——経営者

成人を迎えた決意を教えてください。

——自分の行動に責任を持ち、周りから慕われるような人になりたいです。

今まで育ててくれた家族に一言。

——自慢の家族だと思っています。お父さん、お母さん、おじいちゃん、おばあちゃん、本当にありがとう。

将来の夢は？

——とにかく健康に過ごす。

成人を迎えた決意を教えてください。

——1人の大人として自分の行動に責任を持ちつつ、明るく楽しい日々を送りたいです。

今まで育ててくれた家族に一言。

——20年間大切に育ててくれてありがとう。少しずつ親孝行できるように頑張ります。



かわ い あり と 河合陽利 (専門学生)

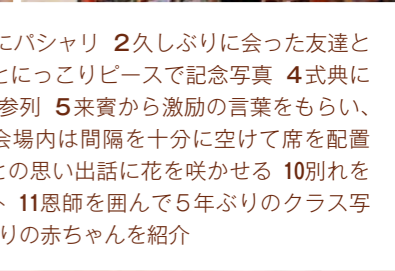
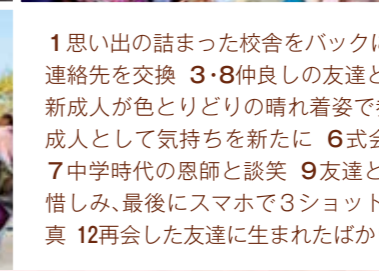

1 思い出の詰まった校舎をバックにパシャリ 2 久しぶりに会った友達と連絡先を交換 3・8 仲良しの友達とにっこりピースで記念写真 4 式典に新成人が色とりどりの晴れ着姿で参列 5 来賓から激励の言葉をもらい、成人として気持ちを新たに 6 式会場内は間隔を十分に空けて席を配置 7 中学時代の恩師と談笑 9 友達との思い出話に花を咲かせる 10 別れを惜しみ、最後にスマホで3ショット 11 恩師を囲んで5年ぶりのクラス写真 12 再会した友達に生まれたばかりの赤ちゃんを紹介



の だ だ くに 野田忠邦さん(3年9組担任)

成人おめでとうございます。2年間お世話になりました。新型コロナウイルスが人から人へ感染するように笑いや笑顔も人に移り、広がっていきます。ぜひみんなで笑顔を伝播して幸せになっていきましょう。



やまもと い さ み 山本勇実さん(3年6組担任)

中学卒業後どんな5年間であっても今の皆さんを作った大切な5年間。自分にとっての幸せを見つけ、皆さんがこれからの人生を充実させ、希望を持って生きていくことを願っています。



もりした あ き ひろ 森下晃浩さん(3年3組担任)

皆さんの生活はそれぞれ異なりますが、自分を生かすことを常に考えてほしい。自分を出していくために何度失敗してもいいと思います。失敗は成功の元。失敗を恐れずどんどんチャレンジしてください。



こ ち あ き こ 古地晶子さん(3年1組担任)

自分に何ができるのかどうしたらよい方向に進むかを考えながら、力強く歩んでほしいです。今日という良き日を迎えられたのは家族や友人、職場の人の支えがあってこそ。感謝の言葉を伝えてください。

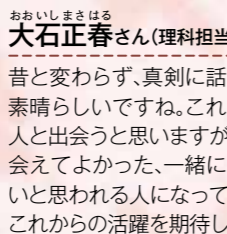

おおいし ま さ はる 大石正春さん(理科担当教諭)

昔と変わらず、真剣に話を聞く姿が素晴らしいですね。これから多くの人と出会うと思いますが、会いたい、会えてよかった、一緒にいると楽しいと思われる人になってほしいです。これからの活躍を期待しています。



さわむら さ ち こ 澤村佐知子さん(3年8組担任)

中学卒業後、さまざまな出会いを経験したくさん成長していると思います。変わり続ける自分についてほしいし、変わらない部分も残してほしい。皆さんが楽しい人生を送れることを願っています。



い どう ま こ 伊藤 誠さん(3年5組担任)

自立とは「生活・精神・経済の自立」大人になるということはお金を稼げるようになるだけでなく人生を自分で選択して、切り開いていくこと。自分でよく考え、より楽しく豊かな人生を歩んでください。



すぎうら ひろ し 杉浦寛史さん(3年2組担任)

大変なときも周りの人への感謝の気持ちは忘れないでください。感謝の言葉はパワーがもらえ、頑張れる。人生感謝したものの勝ちだと思います。皆さんの人生が感謝であふれた人生となることを祈っています。



もりした あ き ひろ 森下晃浩さん(3年3組担任)

皆さんがこれからの人生を充実させ、希望を持って生きていくことを願っています。

成人式の第2部で恩師から励ましの言葉が送られました。()内は当時の職名など

よくある質問
そこが知りたい
コロナQ&A

新型コロナウイルス感染者が増え続ける中で、こんな時はどうしたら…と、皆さんが気になることや不安に思っていることなどを紹介します。

(2月3日時点)

Q 濃厚接触者の該当基準や定義はありますか？

▲密な環境で長時間感染者と接触した人などが該当します。

濃厚接触者は、陽性者の発症2日前から適切な感染予防策をとって生活を分離するまでの間に…

- ①感染者と生活空間を共有している人
 - ②1m程度の距離で必要な感染予防策（マスク着用など）をとらず陽性者と15分以上接触した人
 - ③密な環境で長時間陽性者と接触した人などが該当し、県の基準を参考に保健所や学校、園、事業所などが判断します。
- 現時点ではワクチン接種歴に応じた濃厚接触者の取り扱いに変更はありません。

Q 陽性の友人から濃厚接触者になるかもしれないと連絡がありました。どうしたらいいですか？

▲濃厚接触者に特定された場合、保健所または陽性者から連絡があります。

濃厚接触者に特定された場合、保健所または陽性者を通じて連絡があります。濃厚接触者に該当する場合は、不要不急の外出を控えてください。食料品の買い出しなどやむを得ず外出する場合は、マスクの着用やアルコール消毒などの感染対策を必ず行ってください。

Q 市販の簡易検査キットで陽性になった。どうしたらいいですか？

▲かかりつけ医または発熱等診療医療機関を必ず受診してください。

かかりつけ医または発熱等診療医療機関を必ず受診してください。感染の確定には医師の診断が必要です。受診の際は事前に医療機関に電話し、市販の簡易検査キットで陽性となったことを伝えてください。かかりつけ医がないなど受診先に困った時は、発熱等受診相談センターに問い合わせてください。

Q 発熱等の症状があるのですが、どうしたらいいですか？

▲まずは「かかりつけ医」に相談してください。

発熱等の風邪症状がある場合は、かかりつけ医を受診してください。受診する前に、必ず電話で症状を伝え、受診について相談してください。

かかりつけ医がない場合やかかりつけ医などの診療が受けられない場合は、「静岡県発熱等受診相談センター」 ☎050-5371-0561 / ☎050-5371-0562へ連絡してください。

症状がない人は「国コールセンター」 ☎0120-56-5653 か「県庁専用相談ダイヤル」 ☎054-221-8560に相談してください。

Q 自宅療養と言われたのですが、入院やホテル療養はできませんか？

▲無症状や軽症で基礎疾患や重症化リスクのない人には、自宅療養をお願いしています。

無症状や軽症で基礎疾患や重症化リスクのない人には自宅療養をお願いしています。同居家族に重症化リスクの高い人がいるなどの理由で自宅療養が難しい場合は、県中部保健所に相談してください。

Q 自宅療養中の食料調達は、どうしたらいいのでしょうか？

▲物資の提供が必要な人には、県や町から食料品などを送っています。

自宅療養者のうち、家族や親族などから支援を受けられないなどの理由で物資の提供が必要な人には、県から7日分の食料品などを送っていますので、県中部保健所（☎054-644-9273）に問い合わせてください。県の支援が受けられない場合、町でも配布しています。健康づくり課（☎32-7000）に問い合わせてください。

Q 自宅療養期間が終了するときに、再検査をしてもらえますか？

▲定められた期間療養した場合は、再検査をすることはありません。

自宅療養の終了は国が定めた基準を満たした場合に保健所が決定します。定められた期間療養した場合は他者に感染させる心配がないので、再検査をすることはありません。残存ウイルス遺伝子に反応して陽性となる場合があるため、検査をすることの意義が薄くお勧めしません。職場などで勤務を再開する際に証明を提出する必要がないことを厚生労働省が示しています。

●新型コロナウイルス感染症 information



新型コロナワクチン接種に関するお知らせ

追加接種（3回目）の計画を前倒して実施します

新型コロナワクチン追加接種（3回目）では、接種可能時期を2回目の接種から6カ月または7カ月に短縮して実施します。接種券などは接種可能時期が近づいた人から順に発送します。

65歳以上の高齢者

町があらかじめ接種日時や場所、使用するワクチンなどを指定します。指定した内容は接種券と一緒に送付するお知らせに記載していますので確認してください。

なお接種日時などの変更やキャンセルをする場合は、町コールセンターや接種予約サイト、LINEで手続きをしてください。

64歳以下の人

接種券などが届いたら、町コールセンターや接種予約サイト、LINEで予約をしてください。予約には接種券記載してある券番号と生年月日（西暦）が必要です。

5歳～11歳の子どものワクチン接種について

1月21日に小児接種用のファイザー製ワクチンが特例承認されました。これに伴い、町では町総合体育館での集団接種を中心に実施する予定で準備を進めています。国からの方針が示され次第、町ホームページや公式LINEなどで随時お知らせします。

モデルナ製ワクチンが主に

今後、モデルナ製ワクチンの供給が増えるため、町の集団接種では3月からモデルナ社のワクチンを主に使用します。接種日程や使用するワクチンについては町ホームページで随時お知らせします。

異なるワクチンを接種しても安全

追加接種（3回目）に関して、ファイザー社とモデルナ社のワクチンが薬事承認されていますが、1・2回目に接種したワクチンの種類に関わらず、どちらのワクチンも十分な効果と安全性が確認されています。

どちらのワクチンであっても、できるだけ早く接種することをお勧めします。

吉田町新型コロナワクチン接種
コールセンター 8:15~17:00（祝日除く）

☎050-5210-8728

※電話番号は「050」から始まります。
かけ間違いのないように番号をよく確認してください。

ワクチン接種に関して不明なことや相談したいことなどは、コールセンターへ問い合わせてください。英語やポルトガル語など7カ国の言語に対応しています。

町は、65歳以上の高齢者を対象にした新型コロナワクチンの3回目の集団接種を1月24日、町総合体育館で開始しました。2月3日時点で高齢者835人への3回目のワクチン接種が完了しています。2月1日から町内医療機関で個別接種も開始され、2月末までには65歳以上の高齢者（令和3年7月までに集団接種会場で2回目を接種した人）の3回目の接種がおおむね完了する予定です。



この間の津波注意報怖かったり友だち登録はしていたけど、お知らせが届かなかったんです。受信設定はお済みですか？

受信設定？設定して欲しい情報を受け取れない場合があります。

①基本メニューの受信設定をタップ

②受け取りたい情報にチェックを入れてページ下部の確認ボタンをタップ

「町公式LINEの受信設定」ご家族やお友達にも教えてあげよう！

大切な情報を見逃さないためにぜひお願いします！

設定できるんだね

防犯・防災設定してごころ！

友だち登録で町のさまざまな情報へ簡単にアクセスできます。

友だち登録はこちらから…

ID @yoshida_town

LINEの受信設定をしてください！

受信設定をすると、欲しい情報を受け取ることができます。トーク画面メニュー内の「受信設定」をタップし、必要事項や受け取りたい情報を選択してください。

受信設定はメニューの歯車マークから！

Information

原付や軽自動車税の課税は4月1日が基準 登録変更手続きは済んでいますか

軽自動車税は、毎年4月1日時点で登録している原付や軽自動車の所有者に課税されます。

廃車の手続きをせずに放置している人や他人に譲渡してまだ名義変更の手続きをしていない人などは、廃車、名義変更の手続きを必ず済ませるようにしてください。

また他市区町村から町内に転入した人で、原付や軽自動車の登録住所が旧住所のままになっている場合は、住所変更の手続きをしてください。車種により手続きをする場所が異なります。各車種の登録変更の手続き場所は下記の表の通りです。



※静岡ナンバーの登録については、最寄りのモーターズや榛原家用自動車協会（牧之原市静波1725-18 ☎22-0010）でも手続きを代行しています。

問い合わせ
税務課 収納管理部門
☎33-2109

車種	ナンバー	手続き場所
原動機付自転車（125cc以下） 小型特殊自動車	吉田町	吉田町役場1階 税務課 (必要なもの)ナンバープレート・標識交付証明書・本人確認書類
軽二輪車 (125cc超～250cc以下)	静岡	中部運輸局静岡運輸支局 静岡市駿河区国吉田2丁目4-25 ☎050-5540-2050 ※県外で廃車、譲渡された場合は税務課に連絡してください。
二輪の小型自動車 (250cc超)		
軽自動車 (三輪・四輪)	静岡	軽自動車検査協会静岡事務所 静岡市駿河区国吉田1丁目1-26 ☎050-3816-1776

▶原付および軽自動車登録変更の手続き場所

地震だ津波だすぐ避難、少しでも早く、少しでも高く、津波避難訓練を実施します

平成23年3月11日に起こった東日本大震災の教訓を踏まえて津波避難訓練を実施します。

町が独自に作成した津波ハザードマップでは、津波の想定波高が最大8.6mで、海岸から約2km（町総面積の約40%）が浸水域となる被害が想定されています。

地震や津波はいつどんなときに襲ってくるかわかりません。津波避難訓練に参加し、指定緊急避難場所や津波避難施設、避難路などの点検を通して津波避難の課題を再確認するとともに、家の耐震化、家具の固定、窓ガラスの飛散防止など、いつどんなときに津波が来ても避難できるような対策をお願いします。



実施日時
3月13日(日)
8:30～9:30

※8:30に訓練地震発生を同報無線やLINEでお知らせします。

対象地域
町内全域

重点項目

- ・即時行動の実践
- ・要配慮者への支援体制検証など

※人と人との接触を減らし、密を避けながら訓練に参加してください。

問い合わせ
防災課 防災部門
☎33-2164

「水道水質検査計画(案)」を策定 皆さんの声を聞かせてください

上下水道課では水質基準に適合した水道水を供給するため、毎年度水道水質検査計画を策定し、その計画に基づいて水質検査を実施しています。このたび令和4年度の計画(案)を策定しましたので、町民の皆さんに公表し、上下水道課窓口へ備え付けの用紙により皆さんの意見を募集します。

山八町内会(住吉)が宝くじ助成金を活用 テントやコピー機を整備しました

山八町内会(住吉)は、一般財団法人自治総合センターの「コミュニティ助成事業」を活用し、地域住民が日々のコミュニティ活動で使用するテントとカラー複合機を整備しました。この事業は、宝くじの収益を地域コミュニティ活動の発展や地域福祉の向上などに役立てるため、コミュニティ活動に必要な備品や集会施設の整備などに対して助成するものです。



整備したもの
テント……………2張
カラー複合機……………1台

問い合わせ
企画課 まちづくり推進部門
☎33-2135

住民税非課税世帯などの皆さんへ 臨時特別給付金が支給されます

コロナ禍の影響が長期化する中で、住民税非課税世帯やコロナ禍で家計が急変した世帯などの生活を支援するため、臨時特別給付金を支給します。給付金を受け取るためには手続きが必要です。

対象

①令和3年12月10日時点で、世帯全員の令和3年度の住民税均等割が非課税である世帯

※2月中旬に確認書を郵送しますので、内容を確認し、役場まで返信してください。

※世帯の中に令和3年1月2日以降に転入した人がいる場合は、申請が必要です。

②住民税非課税世帯のほか、新型

コロナウイルス感染症の影響を受けて令和3年1月以降に収入が減少し、住民税非課税と同様の状況にあると認められる世帯 ※申請が必要です。

支給額
10万円/世帯

申請期間
2月18日(金)～9月30日(金)

※申請方法などの詳細は町ホームページに掲載しています。

問い合わせ
福祉課 社会福祉部門
☎33-2104

内閣府住民税非課税世帯等に対する臨時特別給付金コールセンター
☎0120-1526-1145

令和2年 国勢調査の結果をお知らせします

令和2年10月1日を基準日として実施した国勢調査の結果が公表されました。県内では35市町のうち31市町で人口が減少し、県の人口は3,633,202人と、平成27年に実施した前回の調査と比べて67,103人(1.8%)減少しています。吉田町の人口は28,919人で、表1の通り174人減少(0.6%)。世帯数は11,265世帯で、表2の通り前回の調査から1,021世帯増加(10%)しています。詳しいデータは、統計センターしずおかや総務省統計局のホームページ(e-Stat)に掲載されています。

人口増減数・増減率(平成27年～令和2年) (表1)

増加数(人)	増加率(%)	減少数(人)	減少率(%)
1 袋井市 2,075	1 袋井市 2.4	1 静岡市 11,600	1 西伊豆町 13.9
2 菊川市 1,026	1 長泉町 2.4	2 浜松市 7,262	2 川根本町 13.7
3 長泉町 1,005	3 菊川市 2.2	3 沼津市 6,247	3 下田市 11.9
⋮	⋮	⋮	⋮
31 吉田町 174	30 吉田町 0.6		

※県内35市町のうち人口が増加したのは、袋井市・菊川市・長泉町・掛川市のみ

世帯増減数・増減率(平成27年～令和2年) (表2)

増加数(世帯)	増加率(%)	減少数(世帯)	減少率(%)
1 浜松市 11,522	1 菊川市 10.3	1 下田市 756	1 川根本町 8.5
2 静岡市 11,408	2 吉田町 10.0	2 伊豆市 709	2 西伊豆町 7.4
3 富士市 4,752	3 袋井市 8.3	3 熱海市 406	3 下田市 7.3
⋮	⋮	⋮	⋮
15 吉田町 1,021			

吉田町の国勢調査人口・世帯数の推移

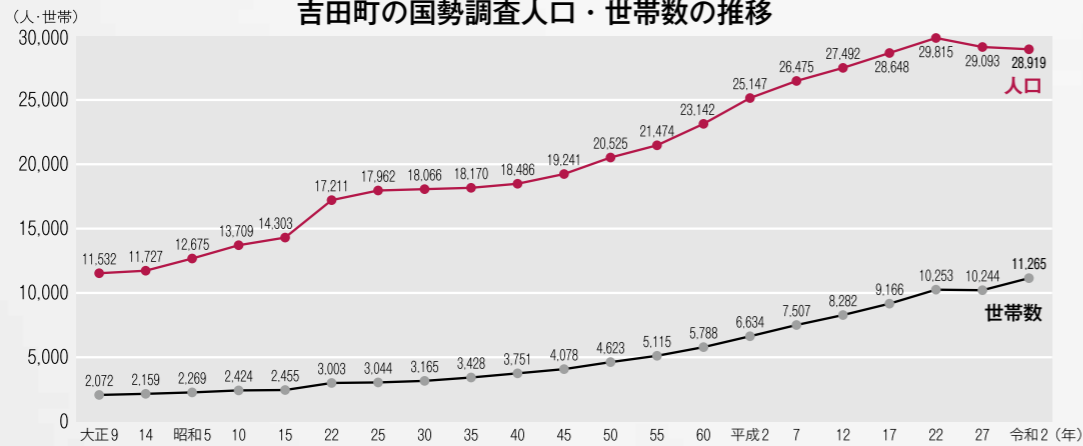

企画課 企画調整部門 ☎33-2136 FAX 33-2162

特定健診で特定保健指導を勧められたら…
改善目標を立て実践しましょう

特定健診は、メタボリックシンドローム(内臓脂肪症候群)や高血圧、糖尿病、心臓病などの生活習慣病を早期発見し、予防・改善につなげることを目的とした健診で、年1回、自分の体のことを知る機会となっています。特定健診の結果は、総合的な判定により情報提供・動機付け支援・積極的支援の3つに区分されます。そのうち、動機付け支援と積極的支援は特定保健指導の対象となり、生活習慣病を少しでも遠ざけるよう生活習慣の改善を図るため保健指導を受けることとなります。

①健診を受ける②特定保健指導で生活習慣を見直す③具体的な改善目標を立てて実践する④翌年の健診でチェックするという、この繰り返しメタボリックシンドロームからの脱却には大事なことになります。5年後、10年後、その先の健康的な生活の実現のため、自分が今できることから取り組んでみませんか。

問い合わせ
町民課 国保部門
☎33-2103

年に1回は健診を受け、自分の体をチェックしよう

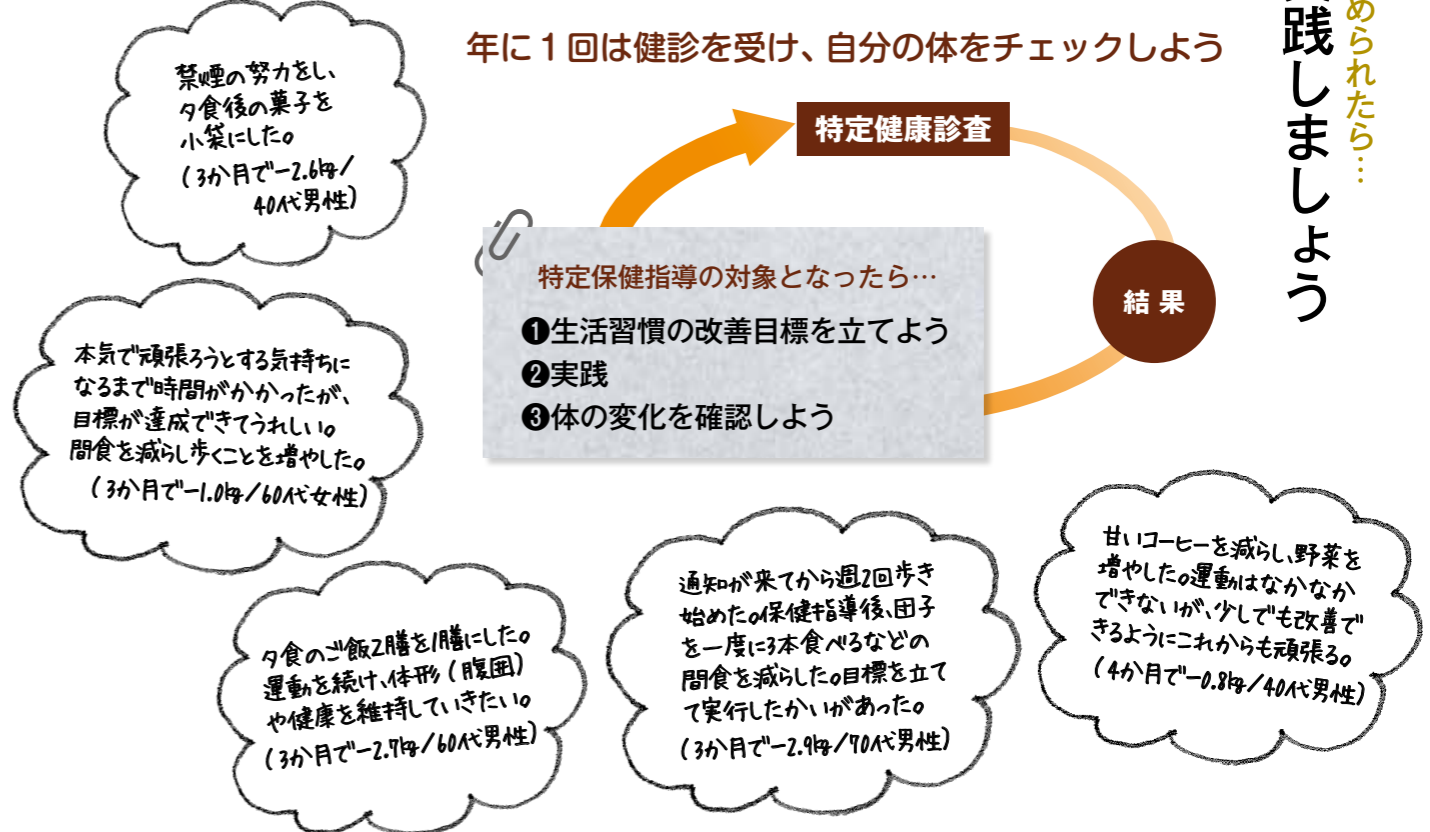

公式アプリをリリースしました ダウンロードしてください!

しずおか中部5市2町イベントニュース GO TO 公式アプリです。静岡・島田・焼津・藤枝・牧之原市、吉田・川根本町のイベント情報などをお届けします。

GO TOアプリで毎日楽しくお得に!

- 最新情報をお届け
5市2町のイベント情報がアプリに届きます。
- お得なクーポン
アプリを持っていると、5市2町の施設などで使えるクーポンが発行されます。
- スタンプラリー
5市2町の施設を巡るスタンプラリーが楽しめます。※不定期開催のイベントです。

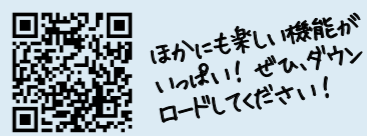

☎静岡市市長公室広報課 ☎054-221-1021 / 吉田町総務課 ☎33-2131

※画像はイメージです

ちいき おこし 協力隊

CHIIKIOKOSHI



新型コロナウイルスが猛威を振るう今、吉田町の地域おこし協力隊として、この町のためにできることがしたい——。そんな思いから、町内の事業者を紹介するWEBメディアを立ち上げようと準備を進めています。ゆくゆくはいろいろなお店を紹介していけたらと考えていますが、まずはコロナ禍で特に大きな影響を受けている飲食店の掲載から始めていきたいと考えています。今は、このWEBメディアに掲載を希望する飲食店を募集しています。「自分のお店を知ってほしい」「うちにはこんなに美味しいものがある」など皆さんの応募を待っています。応募していただいたら、お店に伺って取材をし、掲載する記事を作成します。たくさんのお店を掲載したいので、ぜひ応募してください。(地域おこし協力隊 小鷲郁那)

WEBメディア対象事業者…町内に主な事業所を有する飲食店
※日本標準産業分類「中分類76飲食店」に分類されるものうち、バー、キャバレー、ナイトクラブを除くもの。

募集期間 2月28日①まで 応募者多数の場合は記事の掲載が公開後になる場合があります。

掲載を希望する場合は、yoshida.chiikiokoshi.kowashi@gmail.com (小鷲)へE-MAILを送ってください。



新型コロナウイルス感染拡大防止のため

YouTubeで生配信します。

～会場に行かなくてもフォーラムを視聴できます～

「よしだ未来フォーラム」は、新型コロナウイルス感染症の状況を踏まえて対策を万全に講じるため、会場の入場者数を一部制限して実施します。これに伴い、多くの人に久保ひとみさんの話を聞いていただくため、フォーラムの様子をYouTubeで生配信することとしました。会場に足を運ばなくても久保さんの講演を視聴することができます。ぜひご覧ください。

私の子育ての話はもちろん
仕事の裏話もしちゃいます!



久保ひとみさん

よしだ未来フォーラム

※新型コロナウイルス感染症対策を十分に行って開催しますが、感染状況により変更する場合があります。

2月23日(祝) 10:00～12:00 ※申し込みは不要です。

ライブ生配信になりますので、開催時間に合わせて視聴してください。
配信は保存しませんので注意してください。

YouTubeのリンク
はこちらから



Topics 1

吉田町書き初め展 書き初め211点 力作の中から 入賞作品を決定



町内小中学校の児童、生徒から出展された「吉田町書き初め展」の入賞作品が決定しました。1月17日に役場町民ホールで開かれた審査会では、各学校から集まった代表作品211点を、書写担当教諭が止めやはらい、バランスなどを1点ずつ審査し、58点の入賞作品(町長賞各学年1点、教育長賞各学年2点、特選31点)を決定しました。結果は次の通りです(町長賞・教育長賞のみ掲載、敬称略)。

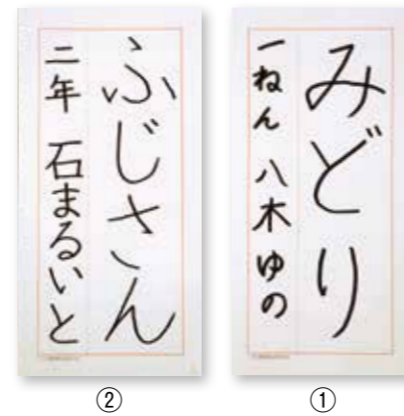

- | 小学生の部 | | |
|-----------------|-----------------|-----------------|
| 八木 結音 (住吉小1年) ① | 石間 琉煌 (自彊小2年) ② | 小野 恋 (中央小3年) ③ |
| 山田 春流 (中央小4年) ④ | 柳原 彩芭 (中央小5年) ⑤ | 飯塚 優 (中央小6年) ⑥ |
| 中学生の部 | | |
| 増田 琴美 (吉田中1年) ⑦ | 大石 彩華 (吉田中2年) ⑧ | 増田 彩玖 (吉田中3年) ⑨ |



- | 小学生の部 | | |
|---------------|----------------|---------------|
| 曾我 章翔 (住吉小1年) | 伊藤 旭汰朗 (中央小1年) | 大石 渚央 (住吉小2年) |
| 松浦 明里 (自彊小2年) | 大村 美結 (住吉小3年) | 石橋 美空 (中央小3年) |
| 増田 愛琉 (住吉小4年) | 良知 桃華 (住吉小4年) | 川村 凜華 (住吉小5年) |
| 鈴木 沙実 (中央小5年) | 増田 美来 (中央小6年) | 佐藤 美緒 (自彊小6年) |
| 中学生の部 | | |
| 薮田 弥奈 (吉田中1年) | 武田 壮司 (吉田中1年) | 鈴木 翔成 (吉田中2年) |
| 増田 沙耶 (吉田中2年) | 澤野 由季 (吉田中3年) | 中野 一哉 (吉田中3年) |



歌会始で「佳作」入選

「まさか、信じられない——」。新春恒例の「歌会始」で一般応募13,830首の中から県内で一人、佳作に選ばれた久保田和子さん。宮内庁から電話をもらったときには本当に驚き、半信半疑だったといいます。通知が届き、今は「私が頂いていいのかな」と謙虚に喜びをかみしめています。

花が咲き草木が芽吹く春は、和子さんが一番好きな季節。「おとし免許を返納したから、寒い冬は自転車で行くのが大変で…」と笑いながら、ぽかぽか暖かくてやさしい春が来るのを毎年心待ちにしています。立春の前日、夫と2人迎えた節分に、年の数ほど食べきれないからと少しの豆を食べながら、そんな春を迎える喜びを歌に込めたと話します。

和子さんが短歌を始めたのはちょうど2年前の春、退職して時間を持て余していた時、夫に勧められたのがきっかけ。お古のテキストや国語辞典、本や新聞の切り抜きなどが和子さんの教科書になっています。短歌を始めてから、日々生活する中で言葉をより大事にするようになったそう。いいなと思う文章やきれいな言葉を見つけると、広告の裏面を重ねて作るお手製のメモ用紙につらつらと書き止め、毎日たくさんのステキな言葉と向き合っています。「歌を詠んでいると時間があつという間。これからもいろいろな言葉を見つけながら、背伸びはせず、身の丈に合った自分なりの歌を楽しく詠んでいきたい」

窓開けて
老いた二人の
「鬼は外」
少し豆食み
ひと冬を越す

Kazuko Kubota 久保田 和子

1947年6月1日生まれ。74歳。住吉在住。
フジ工業株式会社非常勤役員。趣味は陶器やガラス細工など小さいもの(ミニチュア)を集めること、時代物の本を読むこと。最近は辻堂魁にはまっている。

保健

だより

「アレルギー」ってどんなもの？

【健康づくり課（保健センター） 電話 32-17000】

今 から50年前の日本には「アレルギー」はほとんどありませんでしたが、現在では国民の3人に1人は何らかのアレルギーがあるといわれています。欧米や日本などの先進国では非常に大きな問題となっていて、工業化や文明化とアレルギーは密接に関係しているようです。アレルギーという言葉は普段からよく耳にしますが「体に合わない」「拒否反応」というイメージで使われることがありますが、しかし、これは正しい使い方ではありません。そこで今回はアレルギーについてお話します。

「アレルギー」とは

私たちの体にはウイルスや細菌など病気を引き起こす異物から体を守る「免疫」という仕組みがあります。この仕組みが現代文明による環境やライフサイクルの変化によって異常を起こし、特定の異物に対して過剰に反応し、くしゃみやみなどの症状を起こしてしまう状態をアレルギーといいます。

アレルギーは免疫の過剰反応

アレルギー反応には大きく分けて4つのパターンがあります。食物アレルギーや花粉症など一般的なものはI型アレルギーに分類されます。アレルギー反応を引き起こす成分（アレルギー）は鶏卵やダニ、ハチ毒など人それぞれですが、I型アレルギーはアレルギーが体内に入ってから比較的短

花粉症について

花粉症は水のような鼻水やくしゃみ、鼻づまりが主な症状です。目にもかゆみが生じ、花粉の飛散量に応

日常生活でできる花粉症対策

- ① 花粉を完全にシャットアウトすることはできませんが、日常生活の中で気を付けることで花粉症の症状を和らげることができます。
 - ② 花粉が多く飛びやすい時の外出は控える
 - ③ 花粉が全身に付着しやすいので、帽子やメガネなど
 - ④ 洗顔とかがいをする
 - ⑤ しっかり睡眠をとる
- 花粉症の悪化する傾向にあり、花粉症の治療には、薬を使用し、症状を抑える薬物療法や原因となるアレルギーを投与して反応を弱めるアレルギー免疫療法、手術療法があります。
- で防ぎ、花粉が付着しにくい衣類（綿や化学繊維）を選びましょう。
- ③ 家の中に花粉を持ち込まないようにする
- 玄関に入る前に、衣類に付着した花粉を払い落としましょう。
- ④ 洗顔とかがいをする
- 帰宅後はすぐに顔を洗い、うがいをしましょう。
- ⑤ しっかり睡眠をとる
- 睡眠が足りていないと免疫やホルモンのバランスが崩れ、症状を悪化させてしまう恐れがあります。自分に合った寝具選びや空気清浄機を設置するなど寝付きやすい環境を作りましょう。
- 保健センターでは皆さんのより良い健康づくりのため、保健師や管理栄養士が相談に応じていますので、気軽に相談してください。

まちのわだい



▲手本を見ながら一文字一文字丁寧に筆を運び、課題の文字を清書する児童

筆 住吉小・中央小・自彊小で書き初め会
に思い込め 一字一字丁寧に

町内の3小学校で新学期が始まると、それぞれ全校児童が参加して書き初め会が行われました。そのうち自彊小学校では、1・2年生が教室で硬筆（フェルトペン）を、3～6年生は体育館で学年ごと時間をずらして毛筆の書き初めを清書。横に置いた手本を見ながら課題の止めやはらいに注意し、約1時間にわたって真剣な表情ですらすらと筆を走らせました。児童は何枚も書き上げた作品の中から最も上手に書けた1枚を選んで提出。5年生の浅原彩羽さんは「冬休みにはらいを特に注意して練習した。本番で去年より上手に書けて良かった」と話していました。

税 住吉小学校で租税教室
「税に関心を持って」税の仕組みや必要性学ぶ

税の意義や役割を正しく理解してもらおうと、住吉小学校で1月18日、租税教室が開かれました。役場税務課職員が講師を務め、6年生74人が税の仕組みや必要性を学びました。職員は、クイズやDVDアニメの視聴などを交えながら学校や消防、ごみ処理、道路整備など身近な公共サービスには税金が不可欠だということを説明。モニターを使って国や町の財政状況についても紹介しました。大村理真くんは「税金がなくなると大人も子どもも困ることが分かった」、松浦采那さんは「大人になったら自分のためみんなのために税金をしっかりと納めたい」と話していました。



▲教室の最後に1億円の重さ(約10kg)を体験。「重い〜」「将来1億円稼げるようになりたい」



▲スタッフお手製の棒(30cm)を使って間隔を空けながらジャガイモの植え付けに挑戦

住吉わっぱくらぶ「じゃがいもを植えよう！」
ジャガイモたくさん「大きくなあれ〜」

農業体験を通して食や農業の大切さを知ってもらおうと住吉わっぱくらぶ(近藤直久代表)は1月23日、団体の農園でジャガイモの植え付けを行いました。親子連れなど30人が参加し、スタッフの手ほどきを受けながらメークインの種芋194個を耕した土の中に30cmの間隔で埋め、堆肥や肥料をかけました。スタッフは「ジャガイモができるまで時々様子を見に来てね。愛情を掛けるとおいしくなるよ」と呼び掛け。子どもたちは「お芋を埋めるのが面白かった。いっぱいできるといいな」「収穫が楽しみ」と笑顔で答えていました。5月連休明けには収穫や試食を楽しむ予定です。

学 保育園年長児学校給食体験
「残さず何でも食べる」

町内の各保育園で、来年度小学校に入学する年長児が学校給食を体験しました。そのうち、さゆり保育園では1月21日、年長児23人が給食の配膳から片付けの仕方などを吉田榛原学校給食共同調理場の平井健児栄養教諭から学びました。三角巾とマスクを身につけた園児たちはグループごとに交代で配膳に挑戦。1人分のおかずや汁物をトンゴやおたまを使って上手に盛りつけました。配膳が終わると、園児たちはお盆に乗せた給食をこぼさないよう慎重に自分の席まで運び、コロナ禍の黙食をしっかりと守りながらその日の給食をおいしそうに頬張っていました。



▲「もっと?」「このくらい?」と確認し合いながら、スープを上手に盛り付ける園児たち

まちのHERO
消防団

Volunteer fire corps



町 消防団の出初め式が1月8日、住吉小学校体育館で開かれました。消防団員138人、消防車両10台が出動し、出席した消防関係者など約40人とともに防火・防災への決意を新たにしました。

式典は、新型コロナウイルスの感染拡大を考慮し、来賓を限定したり訓練礼式や消防操法などを中止したり規模を縮小して開催。人員報告や服装点検が行われた後、長年にわたって消防団活動に従事した団員に田村町長や河野浩志消防団長から表彰状などが手渡されました。

田村町長は「有事の際に町民が頼りにするのは消防団であり、この町の最後のとりで。町民の信頼に応えられるよう日頃から士気を高め、訓練に励んでもらいたい」と訓示。河野団長は団員の日頃の消防活動をねぎらい、「コロナ禍の影響で安全・安心に対して不安を抱く世の中においても消防の使命は普遍的。このような時代だからこそ有事の際に迅速で正確な対応がとれるように訓練に励む必要がある。一致団結して消防力の強化を図り、町民に安心感を与えるよう、より一層の努力と更なる活躍を期待している」と団員たちに呼び掛けました。受賞者の皆さんは次の通りです(敬称略)。



日本消防協会長表彰

- 精績章 小塩章恵 (本部)
- 勤続章 河野浩志 (本部)
- 副団長 杉本幸三 (本部)
- 副団長 松浦克弥 (本部)

静岡県消防協会長表彰

- 特別功績章 杉本幸三 (本部)
- 副団長 松浦克弥 (本部)
- 特別功労章・勤続功労章 (20年以上勤続) 森下貴晴 (本部)
- 功労章・勤続功労章 (15年以上勤続) 宮村辰徳 (本部)
- 分団長 鈴木 茂 (第1分団)
- 部長 田中洋介 (第2分団)
- 班長 岸端将臣 (第1分団)
- 勤続功労章 (30年以上勤続) 河野浩志 (本部)

- 副団長 杉本幸三 (本部)
- 副団長 松浦克弥 (本部)
- 勤続功労章 (10年以上勤続) 徳原祐規 (第2分団)
- 分団長 徳原祐規 (第2分団)
- 班長 藤田俊介 (第2分団)
- 副団長 杉本幸三 (本部)
- 副団長 松浦克弥 (本部)
- 団員 佐藤一馬 (第1分団)
- 団員 増田佑輔 (第1分団)
- 団員 浦山貴士 (第2分団)

静岡県消防協会榛原支部長表彰

- 特別功労章 徳原祐規 (第2分団)
- 分団長 八木一成 (第3分団)
- 分団長 八木真那斗 (第4分団)
- 功績章 (10年以上勤続) 徳原祐規 (第2分団)
- 班長 藤田俊介 (第2分団)
- 団員 佐藤一馬 (第1分団)
- 団員 増田佑輔 (第1分団)
- 団員 浦山貴士 (第2分団)
- 勤続功労賞 (5年勤続) 田中 樹 (第3分団)
- 班長 大石北斗 (第3分団)

- 団員 吉永匡宏 (第1分団)
- 団員 中村彰吾 (第1分団)
- 団員 川本鷹哉 (第1分団)
- 団員 松本 蓮 (第4分団)
- 団員 田中 肇 (第4分団)
- 団員 堀本 匠 (第4分団)
- 団員 増田亮太 (第4分団)

吉田町長表彰

- 優良団員 (5年以上勤続) 田中 樹 (第3分団)
- 班長 大石北斗 (第3分団)
- 団員 吉永匡宏 (第1分団)
- 団員 中村彰吾 (第1分団)
- 団員 川本鷹哉 (第1分団)
- 団員 松本 蓮 (第4分団)
- 団員 田中 肇 (第4分団)
- 団員 堀本 匠 (第4分団)
- 団員 増田亮太 (第4分団)

退職消防団員に対する
消防庁長官の報償(銀杯)
(令和3年3月退職団員)

- 2号報償 (15年以上勤続) 元本部長 石橋 健 (勤続21年)

案内 「介護予防体操inはあとふる」は平日毎日開催

肩、腰のストレッチなど毎日の体操で介護予防に取り組みませんか。指導日は運動などに関する個別相談にも応じます。

日時 月～金曜日(祝日除く) 14:00～(15分程度)

場所 健康福祉センター はあとふる1階

▷吉村運動指導士の指導日 2月22日(火)

▷半田運動指導士の指導日 3月11日(金)

※指導日は30分程度延長します。

※参加費無料、予約は不要です。

問合せ 福祉課高齢者福祉部門 ☎33-2105

案内 野生動物にエサを与えないでください

野生動物は自然の中で自然の食べ物食べて生きています。野生動物に人がエサを与えると…

①野生動物の数が増えます。

②人を怖がらなくなり、人に襲いかかることがあります。

③エサを捕ることができず自力で生きられなくなります。

また野生動物は人に感染するウイルスを持っていたり、フン害などにより人に悪影響を及ぼしたりする可能性があります。野生動物は自然のままの状態であるのが健全な姿です。

問合せ 産業課農政部門 ☎33-2121

案内 運転免許自主返納者などの生活を支援します

静岡県警察では、免許証を自主返納した高齢者の生活を支援するため、自治体や企業の協力で「運転免許自主返納者等サポート事業」を実施しています。

サポート店として登録されている自治体や店舗で運転経歴証明書を提示すると、公共交通機関の運賃割引、福祉用具の割引などサービスが受けられます。サービスの内容は店舗などで異なります。サポート店などの詳細は県警ホームページを確認するか、問い合わせてください。

問合せ 県警察本部交通企画課 ☎054-271-0110

<p>子どもの相談室</p> <p>相談日 毎週火～金曜日(祝日除く)</p> <p>時間 8:30～16:30(水・木曜日は12:00まで)</p> <p>場所 役場5階相談室</p> <p>※相談がある人は予約してください。</p> <p>問合せ 学校教育課 ☎33-2151</p>	<p>知的障害者相談</p> <p>相談日 3月1日(火)</p> <p>時間 13:30～15:30</p> <p>場所 健康福祉センターはあとふる1階ミーティングルーム</p> <p>※相談がある人は予約してください。</p> <p>問合せ 相談員 芝 ☎32-3065</p>	<p>心の病相談</p> <p>相談日 毎週日曜日</p> <p>時間 9:00～17:00</p> <p>※相談がある人は電話で予約してください。予約を受け付けた後、相談場所を連絡します。</p> <p>問合せ 相談員 宮本 ☎090-8955-0360</p>	<p>子育て相談</p> <p>子育てに関する相談を随時受け付けています。</p> <p>相談日 毎週月～日曜日(祝日除く)</p> <p>時間 9:00～16:00</p> <p>場所 子育て支援センター</p> <p>問合せ 子育て支援センター ☎28-7034</p>
<p>心配ごと相談</p> <p>相談日 3月9日(水)・23日(水)</p> <p>時間 13:30～16:00(受付は15:30まで)</p> <p>場所 健康福祉センターはあとふる1階ミーティングルーム</p> <p>問合せ 社会福祉協議会 ☎34-1800</p>	<p>司法書士権利擁護相談</p> <p>成年後見制度や相続など</p> <p>相談日 3月16日(水)</p> <p>時間 13:30～16:30</p> <p>場所 健康福祉センターはあとふる1階相談室</p> <p>※1週間前までに予約してください。</p> <p>問合せ 社会福祉協議会 ☎34-1800</p>	<p>無料法律相談</p> <p>トラブルや法律問題などについて弁護士に相談できます。</p> <p>相談日 3月2日(水)・16日(水)</p> <p>時間 13:30～16:30</p> <p>場所 役場2階会議室</p> <p>相談時間 1人30分間</p> <p>※相談がある人は予約してください。</p> <p>問合せ 総務課 ☎33-2131</p>	<p>日曜開庁実施日</p> <p>窓口業務を中心に85業務を実施しています。</p> <p>開庁日 3月6日(日)・13日(日)・20日(日)・27日(日)</p> <p>時間 8:15～12:00 13:00～17:00</p> <p>問合せ 総務課 ☎33-2132</p>
<p>建物の無料相談</p> <p>相談日 3月6日(日)・13日(日)・27日(日)</p> <p>時間 10:00～12:00</p> <p>場所 中央公民館2階IT講習室</p> <p>※相談がある人は予約してください。</p> <p>問合せ 都市環境課 ☎33-2161</p>	<p>消費生活相談</p> <p>消費生活相談員による相談</p> <p>相談日 毎週火・金曜日(祝日除く)</p> <p>時間 9:00～16:00</p> <p>場所 役場6階産業課</p> <p>上記以外でも随時受け付けています。事前に連絡してください。</p> <p>問合せ 産業課 ☎33-2122</p>	<p>高齢者相談</p> <p>介護予防、認知症、虐待など</p> <p>相談日 毎週月～金曜日(祝日除く)</p> <p>時間 8:15～17:00</p> <p>場所 健康福祉センターはあとふる2階</p> <p>問合せ 地域包括支援センター ☎33-2323</p>	<p>創業支援相談</p> <p>町創業支援ネットワークが創業相談から実現まできめ細やかにサポートします。</p> <p>相談日 月～金曜日(祝日除く)</p> <p>時間 9:00～16:00</p> <p>場所 役場6階産業課</p> <p>問合せ 産業課 ☎33-2122</p>
<p>無料税務相談</p> <p>相続税、土地取得税、贈与税など税金全般について相談できます。</p> <p>相談日 3月23日(水)</p> <p>時間 13:30～15:30</p> <p>場所 役場2階会議室</p> <p>※相談のある人は予約してください。</p> <p>問合せ 東海税理士会島田支部 ☎0547-37-6575</p>	<p>経営無料相談「よしサポ」</p> <p>経営や起業について専門アドバイザーに相談できます。</p> <p>相談日 3月11日(金)・25日(金)</p> <p>時間 9:30～17:00</p> <p>場所 北オアシスパーク</p> <p>※相談がある人は予約してください。</p> <p>問合せ まちづくり公社 ☎33-2700</p>	<p>一般廃棄物最終処分場(工ボ池)休日搬入日</p> <p>搬入日 3月13日(日)・27日(日)</p> <p>時間 13:30～15:30</p> <p>※搬入する場合は月～金曜日(祝日除く)に事前予約してください。</p> <p>問合せ 都市環境課 ☎33-2102</p>	<p>清掃センター・リサイクルセンター休日搬入日</p> <p>搬入日 3月5日(土)・13日(日)・19日(土)・27日(日)</p> <p>土曜日 8:30～12:00</p> <p>日曜日 8:30～12:00 13:00～15:00</p> <p>住所、氏名、ごみの種別を申告</p> <p>問合せ 清掃センター ☎24-0530</p>

1月生まれの米寿者

- 大石 みよ (住吉)
- 岩本 かよ (神戸)
- 石橋 喜一 (川尻)
- 高橋 勝次 (住吉)
- 村田 芳江 (住吉)

※生年月日順(敬称略)

案内 「富士山の日」に展望台小山城を無料開放

2月23日の「富士山の日」に展望台小山城を無料で開放します。雪化粧の美しい富士山や南アルプス連峰、町の全景を360度パノラマでお楽しみください。

開催日 2月23日(水/祝)

時間 9:00～16:30(入場は16:00まで)

問合せ 産業課商工観光水産部門 ☎33-2122

募集 トンガ大洋州噴火津波の救援金を募集します

受付窓口 会計課、保健センター

受付口座 ゆうちょ銀行・郵便局 00110-2-5606

日本赤十字社

受付期間 3月31日(木)まで

※ゆうちょ銀行と郵便局から振り込む場合の手数料は無料です。

問合せ 日本赤十字社吉田町分区事務局(健康づくり課内) ☎32-7000

案内 聞き逃した同報無線は「電話応答サービス」で

同報無線を聞き逃した、強風や豪雨によって聞き取れなかったといった場合には「電話応答サービス」に連絡してください。いつでも最新の同報無線放送内容を聞くことができます。

ダイヤル 0548-33-2777(通話料はかかりません)

問合せ 防災課防災部門 ☎33-2164

募集 地域で子どもを育て活動スタッフを募集

町内の全4地区(住吉区・川尻区・片岡区・北区)では「地域の子どもは地域で育てる」を合い言葉に地域教育推進協議会を立ち上げ、伝統行事や農業体験などさまざまな活動を展開しています。各協議会では一緒に活動してくれるスタッフを募集しています。

問合せ 生涯学習課社会教育部門 ☎33-2152

募集 「チャレンジ教室」の講師を募集しています

チャレンジ教室では、学校では学べない将棋や生け花、折り紙、ボディボードなど小学生にさまざまな体験をさせてくれる講師を募集しています。特別な資格は必要ありません。

内容 各種スポーツや音楽、文化、芸術など

募集締切 3月3日(木)

問合せ 生涯学習課社会教育部門 ☎33-2152

案内 安心して豊かな老後生活 農業者年金への加入を

対象 60歳未満の国民年金の1号被保険者で、年間60日以上農業に従事する人

保険料 20,000円～67,000円/月(千円単位で自由に設定可能)

問合せ 町農業委員会(産業課内) ☎33-2121

案内 第17回Springギターフェスティバルを開催

静岡高校、静岡城北高校ギター部など一般市民ギター愛好家やプロのギタリストが出演します。

日時 3月20日(日)13:30～16:40

場所 藤枝市生涯学習センター

入場料 無料(事前申し込み不要)

問合せ NPO法人ギター音楽教育プロモーション ☎054-623-3433

募集 「ちいさな理科館講座」の受講者を募集します

3月の講座

開催日	講座名
5日(土)	お砂糖の科学～べっこう飴を作ろう～(2回実施) 13:00～14:30 15:00～16:30
13日(日)	空気の力について実験しよう(2回実施) 10:15～11:45 13:30～15:00
20日(日)	てこと滑車と歯車の働きを実験で確かめよう(2回実施) 13:00～14:30 15:00～16:30
26日(土)	ノーベル賞受賞者 真鍋淑郎さんの地球温暖化について実験しよう ※3～6年生対象 10:15～11:45

場所 ちいさな理科館

対象 小学生以上

参加費 100円

申込方法 ①希望講座②学校名③氏名④住所・電話番号⑤保護者氏名を電話または同館窓口で直接申し込んでください。

申込時間 10:00～17:00(木・金・第3火曜日除く)

問合せ ちいさな理科館 ☎34-5533

募集 シルバー人材センター 会員を募集しています

笑顔いっぱい、輝くシルバーライフを。シルバー人材センターでは、60歳以上の健康で働く意欲のある人に知識や経験、体力に応じた仕事を提供しています。あなたの豊かな経験を地域のために活かしてみませんか。詳細は同センターホームページに掲載しています。

年会費 2,000円

問合せ 町シルバー人材センター ☎33-0596

乳幼児の健診・健康相談のご案内

乳幼児健診・健康相談の実施は、対象の人に個別で通知します。赤ちゃん健康相談の実施は、町ホームページまたはよしにこダイアリーで最新の情報を確認してください。

母子モ 検索

よしにこダイアリーのダウンロードはこちらから

便利な「よしにこダイアリー」登録して
スマートフォンやタブレットで、子どもの成長記録、予防接種スケジュールの管理が簡単にできる無料のアプリです。町からのお知らせも発信しています。



Android版 iPhone版

子育て世代包括支援センターよしにこ	母子健康手帳交付	肝炎ウイルス相談・検査、エイズ検査、骨髄ドナー登録受付
妊娠期から子育て期のさまざまな相談に応じます。気軽に相談してください。	毎週月曜日 8:15~16:45 健康づくり課 32-7000	中部保健所（予約制） 054-644-9273
町健康ガイドWEB版	町民健康相談	不妊・不育相談
健康ガイドがパソコンやスマートフォンなどで閲覧できます。	3月7日(月)9:30~11:00 よりよい健康づくりのため保健師や管理栄養士が個別相談に応じます。 健康づくり課 32-7000	専門家による電話相談や面接相談（予約制） 毎週火曜 10:00~19:00 毎週木・土曜 10:00~15:00 県不妊・不育専門相談センター 080-3636-3229

3月の休診日当番医

- 6日(日) さかい耳鼻咽喉科医院
34-1818
 - 13日(日) かわしりこどもクリニック
33-0555
 - 20日(日) こどもクリニック
おおかわ小児科
32-6789
 - 21日(月) 藤本クリニック
24-1200
 - 27日(日) 三輪クリニック
32-7300
- 診療時間 9:00~17:00
問合先 健康づくり課（保健センター）
32-7000

医療ネットしずおか 検索

※変更になる場合がありますので
榛原医師会のホームページで確認してください。

【学習ホール】3月の主な利用予定

日	行事名	時間	問合先
6日(日)	スプリングジャズライブ	17:30~19:30	生涯学習課 33-2152
12日(土)	舞踊と銭太鼓の発表会	12:30~15:30	たつ美会・紅乃会 32-2871 (松浦)

夜間の救急は…「志太・榛原地域救急医療センター」へ

志太・榛原地域救急医療センターでは入院を要しない夜間の救急（初期救急）に対応しています。事前に電話してから、保険証や各種受給者証、お薬手帳を持参して受診してください。

診療時間 月~金 19:30~22:00 / 土・日 19:30~翌朝7:00
診療内容 内科・小児科（土・日の22:00以降は小児科のみの場合あり）
問合先 志太・榛原地域救急医療センター 054-644-0099



FM76.5MHzで「吉田まちかど情報」を放送

町からのお知らせをFMラジオで毎日放送しています。
放送時間▷朝7:50・昼12:40・夕18:35 ※変更する場合があります。
インターネットを使った「サイマル放送」でもラジオを聴くことができます。☎総務課秘書広報部門 33-2131



2月水道料金・下水道使用料

水道料金と下水道使用料を一括して請求しています。期限内に支払いをお願いします。

使用年月：令和3年12月~令和4年1月 納期限：2月28日(月)
納付には、安全で便利な口座振替を利用してください。

☎上下水道課 水道業務部門 33-2127 / 下水道業務部門 33-1100

次回の楽市
3月6日
9:00~
能満寺山公園駐車場
新鮮な野菜や地場産品の販売、フリーマーケットもあります。

しらすのまどぐち
出品事業者を募集しています。詳細は町ホームページを確認してください。

県営吉田公園情報
申し込み・問い合わせはNPO法人しずかちゃん事務局まで 33-1420

3月の園芸ミニ講座
日時 3月12日(土) 13:30~15:00
場所 管理棟内研修室
内容 お風呂が森の香りにバスボムをつくろう！
参加費 1,500円
定員 20人(先着順)
※小学2年生以下は保護者同伴
持ち物 ビニール手袋
申込締切 2月28日(月)

募集 吉田町俳句クラブ
会員を募集します

若い人も大歓迎！みんなで楽しく自由に俳句を詠みませんか。

日時 毎月第1火曜日
13:00~15:00
場所 健康福祉センター
はあとふる2階
会費 1,000円/年
問合先 吉田町俳句クラブ
32-2646

案内 福利厚生を充実・勤労者共済会に加入しませんか

榛南地区勤労者共済会は吉田町と牧之原市内の中小企業や商店などで働く人たちの福利厚生を支援しています。

会費 1人当たり800円/月（入会金1,000円）
特典 契約施設の料金割引、人間ドックや予防接種補助、映画やテーマパークなどの優待、慶弔給付金など
問合先 榛南地区勤労者共済会事務局
22-9671

案内 子どもが急な病気の際は静岡子ども救急電話相談

平日の夜間や土日に子どもの急な発熱やけがなどで心配なときや病院にかかるかどうか迷ったときに相談できます。

ダイヤル 局番なし #8000
時間▷平日18:00~翌8:00
▷土曜13:00~翌8:00
▷日・祝18:00~翌8:00
問合先 県健康福祉部地域医療課
054-221-2406

入札結果

入札結果を公表します

予定価格・落札価格は消費税込み

令和4年1月12日執行
指名競争入札

◆保安林等支障木伐倒等整備業務委託

指名	6社
落札業者	(有)良知園芸
予定価格	1,133,000円
落札価格	990,000円
落札率	87.38%

令和4年1月14日執行
制限付き一般競争入札

◆既設管路施設耐震補強工事
入札参加 4社

落札業者	富士ロードサービス(株)
予定価格	5,027,000円
落札価格	4,070,000円
落札率	80.96%

落札業者	富士ロードサービス(株)
予定価格	5,027,000円
落札価格	4,070,000円
落札率	80.96%

※入札結果は町のホームページ(<http://www.town.yoshida.shizuoka.jp>)に掲載しています。☎財政管理課 契約管理部門 33-2133



富士山を深く知ろう

「ふじさん」の語呂合わせで、2月23日は「富士山の日」とされています。この日は「富士山への理解と関心を高め、後世に引き継ぐ」ことを目的に静岡県と山梨県でさまざまな催しが行われます。日本の文化、芸術、信仰に大きな影響を与えてきた富士山は世界文化遺産に登録されています。そんな日本一高い霊峰にまつわる本を紹介します。

●関連図書

『富士山の観察図鑑』 武田康男・文・写真／緑書房

富士山の成り立ちから、富士山の美しさを実際立せる光や雲といった自然現象、周辺環境まで幅広いテーマについてイラストや写真で分かりやすく解説されています。富士山の奥深さを感じられる一冊です。



『富士山境目図鑑』 山梨県富士山科学研究所 著 丸善出版
富士山の5合目までは行ったことがある、そんな人は多いのではないのでしょうか。この本は5合目付近の「御中道」に着目し、高山帯と亜高山帯の「境目」の自然探訪を楽しめるガイドブックです。眺めていると現地で散策している気分になれます。



『富士山八十八景』 バイインターナショナル編著

赤富士や紅富士、ダイヤモンド富士など多くの異名をもつ富士山。21人のカメラマンが各地で撮影した88の美しい富士山を楽しむことができます。世界に誇る富士山の未知の美しさに触れてみませんか。



●映画会のお知らせ

日時 (前編) 3月6日(日) (後編) 3月13日(日)
場所 図書館1階 視聴覚ホール
作品 『家康、江戸を建てる』
上映時間 (前編)72分・(後編)73分
寒村から「大都市・江戸」を計画した徳川家康と、家康の夢に人生をかけた熱い男たちを描いたドラマ。前編では上水の整備を命じられた大久保藤五郎を、後編では全国共通貨幣の「小判」を製造した橋本庄三郎を取り上げています。

Calendar table showing library closure days for February and March.

催し物のご案内

- 交流ストリート (1・2階交流ストリートなど)
●2階おはなし室
●古本市を開催します

問い合わせ 図書館 ☎33-3434 URL http://www.lib.yoshida.shizuoka.jp/

※新型コロナウイルスの影響により日程や開催について変更する場合があります。最新の情報については図書館にお問い合わせください。

つくってみませんか 学校給食メニュー

(野菜のうま煮)

今回は野菜をたっぷり使った「野菜のうま煮」を紹介します。野菜にはビタミンが多く含まれ、風邪予防や免疫力アップに効果的です。煮物にすることでたくさんの野菜を取ることができ、風邪をひきやすいこの時期にはぴったりの料理です。



●材料 (4人分)

- 豚ひき肉 70g
うずら卵水煮 100g
厚揚げ 70g
キャベツ 220g
タマネギ 160g
ニンジン 70g
タケノコ 50g
根深ネギ 25g
マロニー 15g
おろししょうが
ごま油

●作り方

- ①厚揚げは一口大に切り、油抜きをしておく。
②キャベツは1cm幅の短冊切り、ニンジンとタケノコはいちょう切り、タマネギは5mm幅、根深ネギは小口切りにする。
③マロニーはさっとゆでておく。
④鍋を火にかけてごま油を引き、しょうがを入れ豚肉を炒める。ニンジン、タケノコ、タマネギを入れて炒め、水を加える。★の調味料で味を付け、厚揚げ、うずら卵を入れ味がしみるまで煮る。
⑤マロニー、根深ネギを加え、少し煮てから水で溶いた片栗粉を入れればできあがり。

店報はいく

長生きもほどほどがよし年の春 久保田房子
年明る心に和の字かかげつつ 大塚 和世
朝夕のうがひ寒丸の水をもて 武田 ハツ
顔ひ込め折る鶴百羽冬長し 桜井 照子
バジヤマ着を慌てさせたる稲の雪 良知 晴世
初春の風にふくらむ巫女の袖 菅原 末野

店報たんか

富士山をいつも眺めてくらし 田村 姓子
足早に幾年過ぎしを振り返る 松浦太一朗
さるすべり幹の冷たさ裸木を 増田 静代
表の葉書裏を返して立ちつくす 会わずにいしを風の責めくる 若沖の描く雄鶏籠る炯々たる 藤田 一男
「思ひ出」となりし人の恋しき 谷内 幸子

人の動き

Table showing population statistics for the region as of January 31, 2022.

ご逝去お悔やみ申し上げます

Table listing names of deceased individuals and their family members.

あなたの税金が町をつくります 2月の納税
固定資産税 第4期
都市計画税
国民健康保険税 第8期
2月28日までに納めてください



YOSHIDA
2月生まれ

かがやく笑顔



Happy Birthday

ハッピーバースデー



おおかわら ここみ
大川原瑚々美 ちゃん
(神戸・1歳)

食いしん坊のまんまるここちゃん😊たくさん笑って元気いっぱい大きくなあれ♪



おお やま うた の
大山詩乃 ちゃん
(神戸・1歳)

我が家のアイドルうーちゃん！いつもみんなを笑顔にしてくれてありがとう♡



さくら い
櫻井ねね ちゃん
(住吉・2歳)

あっという間に大きくなって最近ミッキー好きが止まらないね！誕生日おめでとう☆



ます だ みつ き
増田光希 ちゃん
(神戸・2歳)

かわいい笑顔にいつも元気をもらってるよ♡いっぱい食べて遊んで元気に育ってね☆☆



こ もり り お
小森吏桜 ちゃん
(川尻・2歳)

にいに大好きな吏桜ちゃん。これからもきょうだい仲良く元気に育ってね♡



なか ずみ ゆい な
中住唯菜 ちゃん
(片岡・3歳)

元気に育ってくれてありがとう♡これからも弟と仲良く、笑顔いっぱいですごそうね。

**お子さんの
かがやく笑顔募集！**
3月号の対象者

▶町内在住で3月に1歳～3歳(平成31・令和2年・3年の各3月生まれ)の誕生日を迎えるお子さんを6人募集します。なお応募者多数の場合は抽選となります。
※抽選の結果は、当選した人へのみこちらから詳細について書類を郵送します。
応募期限 2月21日(月) 17:00まで
応募・問い合わせ 総務課 秘書広報部門 ☎33-2131(電話で受け付け)

Editor's note ●

編集後記

1月中旬、家族がコロナに感染し、私は濃厚接触者となりました。不幸中の幸いというのか感染した家族は2、3日で回復し、同居していた私などは感染せずにすみました▼保健所からの指示があり、家族の発症が確認された翌日から10日間の自宅待機。食事や通院など困ることはいくつかありましたが、人によって困った、大変だったと感じることはそれぞれだと思います。私が一番つらかったのは精神的な面です。いつ感染するかわからない不安と仕事に行けず職場の人に迷惑をかけてしまっているという罪悪感が残り、トイレや入浴など普段何気なく行っていること一つ一つに気を配らなければならず、ずっと気が休まりませんでした▼日本全国で感染が拡大し、いつ誰が感染してもおかしくない状況が続いています。マスクの着用やこまめな消毒だけでなく、食事は一人ずつ盛り付ける、タオルの共用はしないなど家庭内のできる対策も徹底してやることや自分や周囲の人が感染したときには家族や職場の人などと相談し、ベストな選択をすることが重要だと思いました▼最後に、周囲の人の協力のおかげで今月も何とか皆さんに広報を届けることができたと本当に良かったです。

総務課 秘書広報部門 滝浪翔馬