

広報

# よしだ 7

2018 No.708



塀にひそむ危険。身近なブロック塀の点検を  
あなたの家は大丈夫？

クローズアップ

清水エスパルスジュニアユース

浅井寛大くん

photo report

南地域小学校陸上競技大会

最後の夏 自己ベスト記録に挑戦！

# 補助金を活用して 万全な備えを

## ブロック塀などの撤去に

大規模地震発生時にはブロック塀の倒壊や転倒が避難の障害物になる恐れがあります。ブロック塀の倒壊や転倒による災害を防ぐため、ブロック塀の撤去に対して補助金制度を設けています。※撤去前に申請が必要です。

### ▷補助額

撤去にかかる費用と撤去するブロック塀などの延長に基準額(1延あたり8,900円)をかけたものとを比較し、いずれか少ない額の1/2以内(1敷地につき上限100,000円)

## 生け垣の新設にも

町では、町民が緑豊かな都市環境の中で快適な生活を営むことができるよう「吉田町緑のオアシス条例」を制定し、緑化推進に努めています。その一環として『吉田町生け垣づくり事業補助金交付制度』を設け、補助金を交付しています。これから生け垣などを整備しようとして計画している人や、地震に備えてブロック塀などを取り壊して生け垣にしようと考えている人はこの補助金制度をぜひ利用してください。

### ▷対象になる生け垣づくり事業

住宅用地または事業場用地(500平方延以下)の周囲全部もしくは一部に新設する生け垣などで、建築基準法に規定する道路に3延以上面していること。

### ▷対象経費

生け垣などの新設に要する経費(工事請負費、材料費、設計費)

### ▷補助額

生け垣などの新設に要する経費のうち、次の①および②の金額を合算した金額(1,000円未満の端数は切り捨て)とし、50,000円を限度とする。

- ①30,000円以下の金額………全額
- ②30,000円を超える金額………30,000円を超える額に1/2を乗じた額

### 生け垣などとは…

樹木を帯状に植え並べた垣根または縁枠に岩石、れんが、ブロックなどの修飾材料を用いた施設に延長1延あたり2本以上の樹木を植えた植樹帯で、地盤面からの高さが50延を超えるブロック塀などとの併設がなく、外部から眺望できる部分がおおむね1延以上あるもの。

どんな塀が危険なのでしょう？下の6つは、近づかない方がいい危ない塀です。子どもたちにも教えてあげてください。

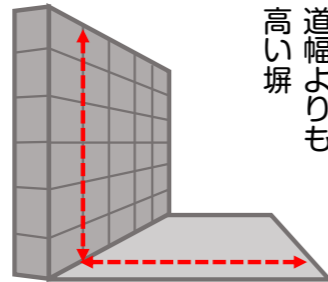

道幅よりも  
高い塀

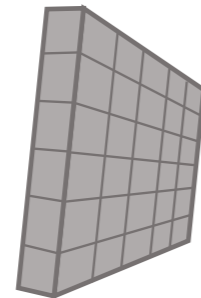

傾いている塀



重たい石の塀

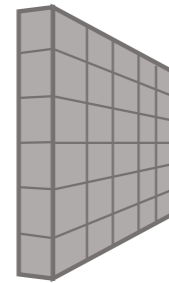

自分の背より高い塀

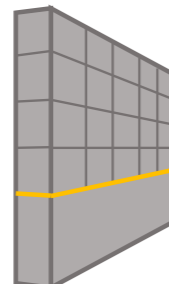

継ぎ足してある塀

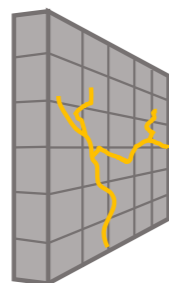

ひび割れている塀

熊本地震によるブロック塀の倒壊



# あなたの家は大丈夫？

## 塀にひそむ危険。身近なブロック塀の点検を

6月18日朝、大阪府北部を襲った震度6弱の地震。通勤通学の時間帯を直撃し、都市機能はまひ状態に。電気や水道、ガスにも影響が出ました。負傷者は400人を超え、4人が死亡。うち2人の命を奪ったものは――。2人は倒壊したブロック塀の下敷きになり、身近なブロック塀の危険性が浮き彫りになりました。過去にも地震によるブロック塀の倒壊は何度も繰り返され尊い命が失われています。ブロック塀は、ブロックそのものの劣化や基礎の不十分、鉄筋が入っていないなどによって地震発生時に倒壊の危険性が高まり、時に人を襲う凶器にもなり得ます。町内にも避難路や通学路など人通りの多い道路に沿ったブロック塀がたくさんあり、これは地域に住む人の安全に大きく関わる問題です。町ではブロック塀の撤去と撤去後の生け垣づくりを助成し、ブロック塀の点検と危険なブロック塀の撤去を推進しています。今回の教訓をこれからどう生かしていくのか――。いつ起こるか分からない南海トラフ巨大地震に備え、私たちには何ができるのでしょうか。

大阪府北部地震のような大規模災害はもちろん、日常生活においてもブロック塀の倒壊による事故が報告されています。その主な原因は、経年劣化とともに不適切な設計や施工が原因とされ、町内を見ても危険なブロック塀がたくさんあるのが現状。ブロック塀の役割はプライバシーの保護や防犯、敷地の境界、防火などさまざまですが、所有者の責任において管理するのが基本です。地震はいつ起こるか分からないし、何かが起こってからでは遅いので、危ないブロック塀はすぐに撤去すべきだと思います。もし崩れた場合、そこに人がいなくても被害が拡大する可能性があります。

危険な部分だけでも補強する方法はありますので、専門家や信頼できる業者に相談してほしいですね。

### ブロック塀診断士

岩本桂典さん(有岩本造園)



## ブロック塀点検のチェックポイント 1つでも該当すれば危険！撤去や改修の検討を

- 塀は高すぎないか  
塀の高さが地盤から2.0延以下か調べてください。
- 塀の傾き、ひび割れはないか
- 控え壁はあるか(塀の高さが1.2延超の場合)  
塀の長さ3.2延以下ごとに設置されているか。  
控え壁は40延以上突き出しているか。
- 基礎は根入れされているか  
コンクリート基礎は地盤から30延以上根入れされていることが必要です(根入れは40延以上が望ましい)。  
※根入れとは基礎のうち土の中に入っている部分のこと
- 塀に鉄筋が入っているか  
直径9ミリの鉄筋が塀の中に入っているか。  
塀の施工者などに相談して塀の中の鉄筋位置を確認してください。

詳細については、都市環境課で配布しているパンフレット「ブロック塀の点検と改善」に掲載しています。静岡県ホームページからダウンロードすることもできます。





今年5月、大阪で行われた全日本U-15サッカー大会で3連覇を達成した清水エスパルスジュニアユース。その全試合にスタメンで出場し、サイドバックとして活躍したのが吉田中学校2年の浅井寛大くんです。青森山田中との決勝戦では延長を含む80分間で決着がつかず、PK戦へ。4人目でゴールをきっちり決め、勝利に貢献しました。「1試合目に自分のミスで失点したので、決勝で取り返すしかなかった。一つ上の学年は体格も全然違って、そういう人たちと戦えて成長できたと思う」と大会を振り返ります。

3つ上の兄の影響を受けて幼稚園の年中でフットサルを始め、中学入学と同時に念願だった清水エスパルスジュニアユースに入団。家族に支えられ週6日、月曜以外は電車とバスを乗り継いで静岡市清水区内のグラウンドまで通うサッカー漬けの毎日を送っています。自分のことをお調子者だと言いながら「身長を伸ばすために夜は早く寝て、朝は早起きして勉強する」真面目な一面も。「目標はトップチームで活躍すること。そして日本代表に選ばれるように頑張りたい。そのためには体幹トレーニングなどでフィジカルを鍛え、持ち味の粘り強さをもっと伸ばしていきたい」と負けず嫌いの寛大くんはひたむきに夢を追いかけています。

Kanta Asai SOCCER

浅井寛大 (サッカー)  
清水エスパルスジュニアユース

2004年5月16日生まれ、住吉在住。AB型。吉田中学校2年。父母、兄、祖父母の6人家族。幼稚園年中でフットサルを始め、住吉小入学と同時に住吉サッカースポーツ少年団に入団。昨年はU13日本選抜に選ばれ、スペインで開かれたU13マドリッドカップに出場し、3位に輝く。好きな選手はマリオ・ゲッツェ(ボルシア・ドルトムント)。身長173㎝、体重65㎏。鶏肉とモヤシが大好きな14歳。



文月

C O N T E N T S

塀にひそむ危険。身近なブロック塀の点検を  
あなたの家は大丈夫? 02

クローズアップ  
清水エスパルスジュニアユース  
浅井寛大くん 05

photo report  
南地域小学校陸上競技大会  
最後の夏 自己ベスト記録に挑戦! 06

町長からのメッセージ  
ピンチをチャンスに替える③ 08

まちからのお知らせ 10

TCPトリビンスプラン  
家庭学習の充実で学力向上へ 16

保健だより 17

まちのわだい 18

情報ボックス 22

としょかんだより 26

学校給食メニュー、人の動き ほか 27

かがやく笑顔  
Happy Birthday (ハッピーバースデー) 28

7

2018 No.708



photo report

# 最後の夏 自己ベスト記録に挑戦!

今年で最後の開催となる南地域小学校陸上競技大会が6月27日、梅雨の晴れ間が広がる榛原総合運動公園「ぐりんばる」で開かれました。大会には町内および牧之原市内の全12小学校の6年生を中心に約780人が参加。男女ともトラック競技7種目、フィールド競技3種目で競い合い、それぞれ全力で自己ベスト記録に挑戦しました。

## 大会結果(1位のみ・敬称略)

### 【男子】

- ▷100メートル=田中陽大(住吉小)13秒5
- ▷80メートルハードル=田村空雅(中央小)13秒1
- ▷4×100メートルリレー=住吉小 57秒3  
(岸端悠友・久保田幸誠・美細津幸伸・田中陽大)
- ▷走り幅跳び=岸端悠友(住吉小)4メートル44
- ▷ボール投げ=美細津幸伸(住吉小)61メートル28
- ▷ドリーム走100メートル=糸田大地(中央小)15秒1

### 【女子】

- ▷800メートル=磯崎心音(中央小)2分39秒3
- ▷ドリーム走100メートル=久保田奈緒(中央小)15秒9

※選手は全員6年生





過日、北区に生まれ遠く離れた町に嫁いだ方が法事のため何年かぶりに帰郷したとき、カーナビには出てこない道路が新たに整備されていることに気づき、『吉田町は変わったわね、北区なんか昔とはずいぶん様変わりしているじゃない!』と驚いていました。

東日本大震災以降、この7年間の都市基盤整備で目につくものとして、道路の整備を挙げることができます。東名高速道路の吉田インターを出て町内を縦断する県道島田吉田線と町道東名川尻幹線が接続され、東名川尻幹線の一部ははまだ1車線ながら、そこを除けば片側2車線道路が海岸まで伸びています。さらに、この縦断道路と町内を横断する、将来的には片側2車線になる予定の榛南幹線(国道150号バイパス)が川尻区の浜田地区で交差しています。本町はおおよそ20km<sup>2</sup>の広さしかない小さな町ですが、片側2車線道路が南北と東西に走り、町の道路網の骨格を成しています。この2本の道路は東日本大震災の発生後に供用が開始されましたが、この供用の直後に舞台民附線、富士見幹線、住吉幹線をはじめとする13本の避難路の整備が相次いだことも手伝ってこの町の道路整備が一挙に進み、都会のような印象が強まったものと思われます。この急速な道路網の整備によって、これまでとは違った都市基盤の整備、すなわち広域にわたる質の高い住居地域の整備や吉田インター周辺の交通網の集約整備はもちろんのこと、町内のきめ細かな道路網の整備を踏まえた「高齢者の皆さんが健康を維持しやすく社会に参加しやすい環境の整備」について交通手段の確保を含めどのように構築するのか本格的に検討する時期が到来したものと考えています。

富士見幹線の整備は、都市公園の整備も含めた北区住民の長年にわたる悲願であり、静岡県の「ふじのくに」のフロンティアを拓く取組において、有事の際の物資供給拠点確保事業地域における店舗の集積が促進されたことにより、この町の新たな中心市街地形成の引き金になった感があります。

### 富士見幹線の開通

南下して榛南幹線を横切り富士見道路に到達するように計画されていましたが、途中の用地買収に手間取り、開通を待ち望まれていた道路です。この住吉幹線の貫通によって町内を南北に走る基幹道路が10本以上整備されたこととなります。国道150号と榛南幹線が接続されたことにより、町を迂回する道路網が形成されてこれまでよりも格段に交通の便が良くなり、通勤や買い物はもちろん、店舗や住宅の建設が促進される基盤が整ったと考えています。

### その他の道路整備

東日本大震災以降、町民の皆さんが津波被害を避ける思惑から南から北へ移動する動きが見られますが、この動きは富士見幹線の開通による新たな中心市街地の形成に側面的にあずかっているものと考えています。富士見幹線の開通は、防災公園を中核とする新たな中心市街地の形成を促しましたが、これだけにとどまらず、神戸地区における新たな住宅地の形成にもつながり、大幡川幹線のはばたき橋までの延伸が実現すれば、北区はもちろんのこと、本町全体の広域にわたる都市基盤の整備に繋がるものと受け止めています。

## 町長からのメッセージ 134

### ピンチをチャンスに替える③



#### この町の急速な道路整備について

都市基盤整備のうち道路網の整備は、鉄道のネットワークから外れている本町にとって通勤や買い物など住民の生活はもちろんのこと、そこに住む住民に雇用の機会を提供する工場や店舗の誘致のために必要不可欠なことです。

これまでの本町のまちづくりにおいて、行政に携わった先人の方々が道路網の整備に意を用いた力も注いだこともあり、その進み具合には頭の下がる思いをしております。その上に、本町を縦断する新たな県道島田吉田線とこれを国道150号の南に延伸する東名川尻幹線、さらに横断する榛南幹線(国道150号バイパス)のそれぞれ片側2車線道の整備は、まさに道路網の骨格を形成するものであり、その早期の整備は都市基盤の一層の発展から待ち焦がれるものでありました。

#### 舞台民附線の延伸

東日本大震災以降の新たな道路整備のうち、ファッションセンターしまむらからカインズホーム吉田店に通ずる舞台民附線の延伸によって、住吉区内を東西に走る基幹道路が5本以上整備されたこととなります。以前の舞台民附線は吉田んぼの中を走る狭い道路であり、同時に2台の車の行き来は極めて難しく、時折田んぼの中に横転している車を見て「何とかしなくては」と頭を痛めていた道路でした。この舞台民附線の延伸によって焼津榛原線の朝晩の交通渋滞が緩和され、住吉神社の夏の祭典時の迂回道が確保されましたが、将来的に見ても工場、店舗、住宅の整備の基盤が整ったものと考えています。

#### 住吉幹線の貫通

住吉幹線は国道150号から南下して焼津榛原線や中央幹線を横切り、さらに

基盤の質的、量的な整備の地平を切り開くものと考えています。

この3本の基幹的な町道以外の10本の町道整備も、それぞれの地域の津波避難も含め、町民の皆さんから強い要望があり、町の隅々まで生活の利便性を高める毛細血管の機能を高めたものと思います。この骨格道路、基幹道路、そして毛細血管たる生活に密着した道路を網羅したきめ細かな道路網の整備は、これを利用した生活の質の向上を目指した福祉社会の建設に大きく道を開くものだと捉えています。

### 健康を維持しやすく社会に参加しやすい町へ

昭和22年から24年にかけて生まれた団塊の世代が、75歳以上の後期高齢者になる「2025年問題」の次なる難題は、人口減少が加速し高齢者人口がピークに達する「2040年問題」にほかなりません。最近、人口減少について衝撃的な数字が2つ確認されました。1つ

目は、2015年の国勢調査は2010年のそれと比べて総人口が96万2607人減少したことであり、総人口の減少は1920年に始まった国勢調査で初めてのことです。2つ目は、2016年の年間出生数が100万人の万台を割り込み、97万6979人を記録したことです。さらに総務省が発表した今年の3月1日時点の人口推計(概算値)によれば、高齢者人口において後期高齢者が前期高齢者を上回ったばかりか、後期高齢者が月5万人前後のペースで増加しています。

6月9日付け静岡新聞の朝刊に2つの興味ある記事が載っていました。1つは、「自動運転車で『無人コンビニ』と題した記事で、トヨタ自動車自動運転車両を使ったサービスの開始に向けてセブンイレブンとヤマトホールディングスが一緒に検討を始めたこと。もう1つは「買い物弱者824万人」と題した記事で、買い物弱者を「近所に食料品店やスーパーがなかったり、

車を運転できずに外出が難しかったりして日常の買い物に困る人」と定義し、推計対象として「最寄りのスーパーやコンビニなどが自宅から直線距離で500m以上離れ、車を利用できない人」を挙げていました。私が掲げた福祉社会建設の3本柱の2つ目は「健康を維持しやすく社会に参加しやすい環境の整備」です。高齢者が抱く不安は「健康・経済・孤独」といわれますが、とりわけ健康と孤独は裏表の関係にあります。

人が集えば会話が生まれ、会話が弾めば笑顔になる。笑顔が広がればまた人が集う———そのような当たり前のことが高齢者の健康づくりにおいて起点になると考えれば、健康づくりと孤独の解消がセットになっていくことが理解できます。高齢者の皆さんがさまざまな集まりに参加できる移動手段の確保を含めた社会参加のシステムを構築するため調査費を、来年度の当初予算に計上したいと考えています。

### ひとり親家庭など児童扶養手当 現況届を提出してください

ひとり親家庭などを対象とした児童扶養手当は、毎年所得状況などを確認するために現況届を提出していただいています。現在児童扶養手当を受給している人は忘れずに手続きをお願いします。なお児童扶養手当の新規申請は、随時受け付けています。不明な点は、こども未来課に問い合わせてください。

**受付期間**  
8月1日(水)～14日(火)  
8:15～17:00(土日を除く)

**受付場所**  
役場5階 こども未来課  
※8月12日(日)のみ、役場1階福祉課窓口にて受け付けします。  
**必要書類**  
現況届の提出が必要な人には役場から書類を郵送しますので、必要事項を記入して提出してください。

**問い合わせ**  
こども未来課 児童福祉部門  
☎33-2153

### 7月は「愛の血液助け合い運動」月間 あなたの献血で助かる命があります

7月1日(日)から31日(火)までの1カ月間、全国一斉に「愛の血液助け合い運動」が展開されています。町では、町赤十字奉仕団の協力のもとに献血の呼びかけを行いますので、ぜひ会場に足を運び献血に協力をお願いします。

**受付期間**  
8月15日(水)  
9:30～12:00・13:15～16:00

**受付場所**  
役場1階ロビー  
※その他の献血会場は、県赤十字血液センターホームページに掲載しています。

**問い合わせ**  
健康づくり課(保健センター)  
☎32-7000  
県赤十字血液センター  
☎054-247-1714

### 国民健康保険加入の皆さんへ 特定健診(無料)を受けましょう

町では、対象者が無料で受けられる特定健診を実施しています。特定健診は自覚症状がない生活習慣病を発見するための大切な健診です。必ず受診しましょう。

**7月実施日(榛原医師会)**  
7月18日(水)・19日(木)・31日(火)

**受付** 12:45～14:00(予約不要)

**場所** 北区自強館

※8月以降は別会場で開催

**対象**  
40歳～75歳未満の国民健康保険加入者(後期高齢者についても同様の方法で受診できます)

**持ち物**  
国民健康保険被保険者証、受診券、問診票(対象者に郵送)、尿

**問い合わせ**  
町民課 国保部門  
☎33-2103

### 無料で水道メーターを取り換え 対象の家庭や事業所に伺います

各家庭や事業所の水道メーターは、計量法などにより8年で取り換えることになっています。取り換え対象の家庭や事業所には「吉田町上水道事業指定給水装置工事事業者」(以後、町指定事業者)が無料で水道メーターの取り換えに伺います。

**対象地域** 町内全域  
**実施期間** 7月25日(水)～8月14日(火)

※対象の家庭や事業所には、7月9日(月)～24日(火)の期間、町指定事業者が事前確認に伺います。

**敷地内の水道管は自分の財産**  
敷地内の漏水修理などは上下水道課では行っていません。直接、町指定事業者に依頼してください。

**漏水に注意しましょう**  
私たちが毎日使っている「水」は大切な資源です。漏水は、大切な「水」を無駄にするだけでなく、水道料金の負担も大きくなります。普段から水漏れに注意し、月に一度は漏水チェックをしましょう。

**漏水チェックをしてみよう**  
① 宅内の蛇口をすべて閉め、水を使っていない状態にする。  
② 水道メーターボックスを開ける。  
③ メーターのふたを開ける。  
④ キラキラ光る、パイロットマークを確認する。  
パイロットマークが少しでも回っていたら水漏れの可能性があります。すぐに町指定事業者に修理を依頼してください。

**問い合わせ**  
上下水道課  
水道業務部門 ☎33-2127  
水道工務部門 ☎33-2128



### 泣き寝入りしないために 検察審査会制度ってなに？

検察審査会制度は、検察官が事件を裁判にかけなかったこと(不起訴処分)の良しあしを、選挙権を有する国民の中から「くじ」で選ばれた11人の検察審査員が審査する制度です。昭和23年に制度が始まってからこれまでに、60万人以上の人が検察審査員、補充員に選ばれています。

**申し立ては誰でもできるの？**  
審査の申し立ては誰でもできる

**問い合わせ**  
総務課行政部門 ☎33-2132  
静岡検察審査会事務局  
☎054-252-6112

## 吉田町とともに 飛躍 しませんか？



この町の未来を担う  
意欲とチャレンジ精神のある  
皆さんを待っています！

受付期間  
**7月17日(水)～8月6日(日)**  
吉田町職員募集 検索

- ▶採用予定  
①事務職…若干名 ②保育士…若干名  
③保健師…若干名 ④土木職…若干名

- ▶受験資格  
①～④共通  
地方公務員法第16条の欠格条項に該当しない、高校卒以上、昭和58年4月2日以降に生まれたる人、  
※身体障害者手帳の交付を受けている場合は、自力での通勤、介助なしでの勤務、活字印刷による試験に対応できる人  
①④は日本国籍を有する人  
②保育士は保育士資格を取得または取得見込みの人  
③保健師は保健師資格を取得または取得見込みの人  
④土木職は当該専門課程を専攻し、修了または修了見込みの人

▶申込方法  
役場総務課備え付けの申込用紙に必要事項を記入の上、受付期間内に総務課へ提出してください。(郵送による提出も可) 申込用紙を郵送で請求する場合は120円切手を貼り、宛先を明記した返信用封筒(A4サイズ)を必ず同封してください。

▶第1次試験  
▷試験日 9月16日(日)  
▷場所 吉田町役場  
※受験者数により変更する場合があります。  
▷内容 マークシート方式による択一式の教養試験(保育士、保健師、土木職は専門試験も実施)

▶第2次試験  
第1次試験合格者について事務能力・適性検査、論文・面接試験を実施します。  
▷試験日 10月を予定

## 総合体育館若返り貯筋塾・親子体操 8月からの受講生を募集します

適度な運動を通して日頃の運動不足やストレスを解消しませんか。事項を記入し、参加料を添えて申し込んでください。おつりのないようにお願いします。

**募集期間** 7月23日(月)～27日(金) 8:30～16:30  
**受講料** 2700円(12回)  
**対 象** 町内在住・在勤者 親子DEげんき!体操は2500円(10回)

**申込方法** 健康づくり課(保健センター)に備え付けの「参加申込書」に必要事項を記入し、参加料を添えて申し込んでください。おつりのないようにお願いします。

**問い合わせ** 健康づくり課(保健センター) ☎32-17000

### ●総合体育館若返り貯筋塾・親子体操の2期教室(8月～)

教室名	対 象	活動日	時 間	募集人数
フィットネスエクササイズ	成人	火	10:00～11:00	20人
もみじトランポ	60歳以上	水	10:00～11:00	15人
わかばトランポ	55歳以上	水	13:30～14:30	25人
Smile フィットネス	成人	水	20:00～21:00	5人
リフレッシュエクササイズ	成人	木	10:00～11:00	10人
スロー筋トレ・リトミック健康体操	60歳以上	金	10:00～11:00	15人
らく楽健康体操	成人	金	20:00～21:00	10人
親子 DE げんき!体操	満2歳以上の未就園児とその保護者	火	10:00～11:00	20組

## 災害時避難行動要支援者「個別計画」地域で見守り助け合えるよう登録を

もし災害が発生したら、あなたやあなたの家族は自分の力で避難することが出来ますか?町では、高齢者や障害者など自力で避難することが難しい人を避難行動要支援者として個別計画の登録をしてもらい、災害時に円滑な避難ができるよう対象者を把握しています。対象者には8月1日に登録申請書(個別計画)を郵送しますので、特に「災害時に自力で避難することが困難で、地域のみなさんによる避難支援を希望する人」は個別計画を作成し、町に提出してください。もしものときに備え、地域で見守り助け合えるように個別計画を登録しましょう。

### 避難行動要支援者とは...

- ① 身体障害者手帳1級または2級の交付を受けている
- ② 療育手帳Aの交付を受けている
- ③ 精神障害者保健福祉手帳1級の交付を受けている
- ④ 要介護3以上の介護認定者
- ⑤ 70歳以上のひとり暮らし
- ⑥ 70歳以上だけで構成される世帯

- ⑦ 指定難病、特定疾病、小児慢性特定疾患の医療受給者証の交付を受けている
  - ⑧ 生命維持に必要な医療ケア(人工呼吸器など)を必要とする
  - ⑨ ①～⑧に準じる状態にあって在宅で生活している
- 登録内容** 次の個人情報(町や避難支援関係者に提供することに同意し、個別計画を作成してください)。
- ① 身体の状態
  - ② 緊急連絡先
  - ③ 避難場所や避難所への避難経路
  - ④ 避難時や避難先に必要な情報
  - ⑤ 避難支援者に関する情報
- ※個人情報漏えいがないよう管理し、避難行動要支援者の支援以外の目的には使用しません。
- 申請期間** 8月1日(水)～31日(金)(期間外でも随時受け付けます)  
 ※同封の返信用封筒で郵送していただくか、福祉課窓口まで持参してください。

**問い合わせ** 福祉課 社会福祉部門 ☎33-2104

## ガイドブック、動画で移住定住を促進

町では、町内への移住定住を促すためのガイドブック「Welcome Yoshida」を作成しました。このガイドブックでは結婚から出産、子育て、教育へのサポートについて各ステージごとに分かりやすく紹介しています。また移住や子育ての体験談を掲載し、吉田町での暮らしをイメージしやすい内容に。ガイドブックのQRコードからは、町ホームページ内に開設した動画チャンネル「WELCOME!YOSHIDA チャンネル」を見ることができます。このチャンネルではプロモーションや子育て支援の動画を掲載。プロモーション動画は「この町に住む人がこの町をPRする」ためCM制作に取り組む様子をドキュメンタリー風に描き、子どもたちが元気いっぱいヤーレコのSAY!を踊りながら町内各所を紹介しています。企業や団体のイベントなどでも活用していただき、元気な町を目指して移住定住の促進と一緒にPRしませんか。

企画課 まちづくり推進部門 ☎33-2135



## 荒廃農地の解消に向けて 農地の利用状況を調査します

町農業委員会では荒廃農地解消のため、町内全域において農地の利用状況調査を実施します。町内にはその解消が課題となる荒廃農地が約14ヶ所。放棄された農地は病害虫の発生源として周辺の農地に悪影響を及ぼし、不法投棄の場になりやすいなど地域に迷惑をかける恐れがあります。所有者は農地を適切に管理しましょう。

**期間** 8月1日(水)～9月14日(金)

**問い合わせ** 町農業委員会事務局(産業課内) ☎33-2121

## 自然環境保護のために 野生鳥獣を捕獲しないで

メジロやウグイス、ヤマガラなどの野生鳥獣を許可なく捕獲することは、鳥獣保護法で禁じられています。違反した場合は、最高で1年以下の懲役または100万円以下の罰金に処せられることがあります。



**問い合わせ** 産業課 農政部門 ☎33-2121

## 後期高齢者医療被保険者の皆さんへ 8月1日から保険証が「緑色」に変わります

新しい保険証が届いたら住所や氏名、皆さんが病院などで支払う医療費の「一部負担金の割合（1割または3割）」を確認してください。8月1日以降は、今までの「藤色」の保険証は使えなくなります。なおこの保険証に記載されている「一部負担金の割合」は、昨年（平成29年）中の所得によって決まりますので前回と割合が異なる場合があります。



◎30・31年度保険料率

	28・29年度	30・31年度	比較増減
所得割率	7.85%	7.85%	変更なし
均等割額	39,500円	40,400円	900円増
賦課限度額	57万円	62万円	5万円増

### 保険料の改定について

年間の保険料は、被保険者全員が等しく負担する「均等割額」と被保険者の所得に応じて負担する「所得割額」の合計になります。保険料は、各都道府県の広域連合ごとに定められ、医療費や現役世代とのバランスなどを考慮して2年に1回改定されます。平成30年度、平成31年度の保険料率は左記のとおりです。

### 保険料の算定について

▽所得割額：（被保険者の総所得金額等133万円）×7.85%  
▽均等割額：4万4000円  
▼年間保険料：⑦+⑧  
（賦課限度額62万円）  
※所得割額は、前年中の所得金額を基に算定します。年度途中で加入、喪失した場合は月割りで算定します。

### 保険料軽減措置について

世帯内の後期高齢者医療制度の被保険者全員と世帯主の総所得金額の合計額が次の①～④の場合、軽減措置が適用されます。

- ① 33万円以下の人：8：5割軽減
- ② ①の内、世帯内の被保険者全員が年金収入80万円以下で他の所得がない人：9割軽減
- ③ 33万円+27.5万円×世帯内の被保険者数以下の人：5割軽減
- ④ 33万円+50万円×世帯内の被保険者数）以下の人：2割軽減

## 国民健康保険・後期高齢者医療被保険者の皆さんへ 高額療養費の上限額が変わります

高額療養費制度の見直しに伴い、高齢受給者証を持っている国民健康保険被保険者および後期高齢者医療被保険者の自己負担限度額が変わります。

◎現行

所得区分	自己負担限度額	
	個人 (外来のみ)	世帯 (入院と外来があった場合)
現役並み	課税所得145万円以上	57,600円 80,100円+(医療費-267,000円)×1% <多数回44,400円>※2
一般	課税所得145万円未満 ※1	14,000円 年間上限 144,000円
		57,600円 <多数回44,400円>※2
住民税非課税	II 住民税非課税世帯	24,600円
	I 住民税非課税世帯 年金収入80万円以下など	8,000円 15,000円

◎平成30年8月～

所得区分	自己負担限度額	
	個人 (外来のみ)	世帯 (入院と外来があった場合)
現役並み	III 課税所得690万円以上	252,600円+(医療費-842,000円)×1% <多数回140,100円>※2
	II 課税所得380万円以上	167,400円+(医療費-558,000円)×1% <多数回93,000円>※2
	I 課税所得145万円以上	80,100円+(医療費-267,000円)×1% <多数回44,400円>※2
一般	課税所得145万円未満 ※1	18,000円 年間上限 144,000円
		57,600円 <多数回44,400円>※2
住民税非課税	II 住民税非課税世帯	24,600円
	I 住民税非課税世帯 年金収入80万円以下など	8,000円 15,000円

※1 世帯の被保険者収入の合計額が520万円未満（1人世帯の場合は383万円未満）の場合や、「旧ただし書所得」の合計額が210万円以下の場合も含まれます

※2 過去12カ月以内に3回以上上限額に達した場合は、4回目から「多数回」該当となり上限額が下がります。

### 国保の高齢受給者証が「藤色」に

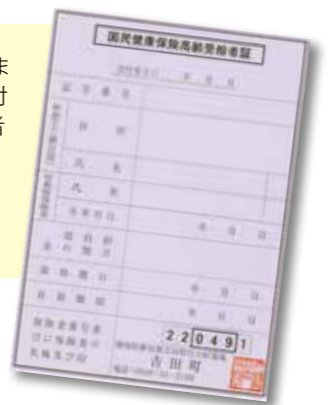

70歳から74歳までの人に交付される受給者証です。70歳の誕生月の翌月から適用になります。

8月1日から、高齢受給者証が「藤色」に変わります。

高齢受給者証が届いたら住所、氏名、生年月日、一部負担金の割合（1割・2割・3割）など記載事項を確認してください。一部負担金の負担割合は、前年所得や年齢などによって異なります。

医療機関を受診するときには、「保険証」と「高齢受給者証」の両方を窓口に表示してください。

### 限度額適用認定証について

申請することで交付される「限度額認定証」を医療機関窓口に表示すれば、入院・外来の窓口支払額が高額療養費の自己負担限度額が適用されます。また、入院の際は食事代も減額されます。

※交付条件（所得区分が現役並み I・IIなど）がありますので、交付を希望する場合は問い合わせてください。

### 限度額適用・標準負担額減額認定証（減額認定証）について

世帯全員が町民税非課税または特定の病気の場合に申請することで交付される「限度額適用・標準負担額減額認定証」を医療機関窓口に表示すれば、入院・外来の窓口支払額が高額療養費の自己負担限度額で済みます。また、入院の際は食事代も減額されます。

### 高額療養費について

計算方法は：  
高額療養費は1カ月単位で計算します。ひと月に支払った医療費を合算し、自己負担限度額を超えた場合は支給対象となります。

### 申請方法は：

支給対象者には、役場からの通知により申請の勧奨または支給の案内を行っています。勧奨通知または支給案内が届きましたら、通知の内容を確認し、申請が必要な場合は忘れずに窓口で申請をしてください。

### 問い合わせ

町民課 国保部門  
☎33-21103



# 家庭学習の充実で学力向上へ

～家庭学習の手引きを活用してください～ 〇学校教育課 学校教育部門 ☎33-2151

**学**習を通して得た知識や経験は、あらゆる場面で活力の「源」となり、やがて人生を切り開くための「礎」となるものであって、生涯を通じて学び続けることが豊かな人生を送ることにつながる――。

教育委員会ではこのような考えのもと、TCP トリピンスプランの一環として、静岡大学村山山功教授の指導の下、子どもたちに学習習慣が身に付き、家庭での学習がより充実したものとなるように家庭学習時間の目安や実施方法の例などを記した「家庭学習の手引き」を作成し、4月に配布しました。手引きには自分で目標を立ててそれを振り返るサイクルができるようなチェック表を付け、これを通じて自主的に家庭学習に取り組む姿勢が身に付くことを期待しています。学校によっては、毎日の家庭学習状況を記録する「本読みカード」と、この手引きを連動させるような工夫をしている学校もあります。

まもなく1学期が終了し、夏休みに入ります。この手引きを活用しながら1学期を振り返り、子どもたちに合った家庭学習の方法を一緒に考える際に役立ててください。

家庭学習の手引き (小学校低学年)

学校で学んだことを定着させよう。

自分で学習に取り組む習慣を身に付けよう。

自主学習にも取り組もう。

家庭学習の時間とともにSNSやゲームなどのルールについても話し合ってみてください。

## ◎土曜日や日曜日など学校が休みの日にどれくらい勉強しますか？

1日当たりの時間で全国と吉田町を比較（塾で勉強している時間や家庭教師に教わっている時間も含む）

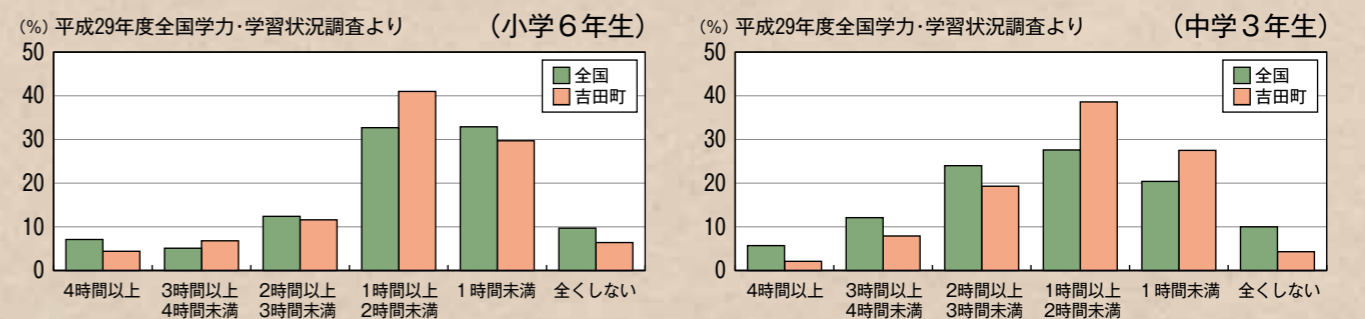

## ◎子どもたちが夏休みに

小学校は8月1日～26日まで、中学校は7月24日～8月23日まで夏休みに入ります。子どもを取り巻く環境については良くないニュースも耳にしますが、夏休みはお祭りや花火大会などさまざまな行事が予定され、家庭や地域の人たちと触れ合いながら日ごろできない経験をすることができる貴重な機会です。子どもたちの成長には、学校、家庭、地域の協力が不可欠ですので、夏休み期間中も子どもたちの見守りなどをお願いします。

## 保健

だより

### 歯周病予防で健康な生活を

#### 歯周病ってどんな病気？

歯周病は、口の中の細菌感染によって引き起こされる炎症性の病気です。歯と歯茎の境目に汚れが溜まるとそこに細菌が蓄積し、歯茎が炎症を起こして赤くなったり腫れたりします。むし歯は歯そのものが壊されていきますが、歯周病は歯を支えている組織が壊され最後には歯が抜け落ちてしまいます。厚生労働省の調査では、40歳以上の約8割が歯周病にかかっているといわれています。

#### 歯周病の原因は？

口の中にはおよそ300から500種類の細菌が住んでいます。ブラッシングが不十分だったり糖分を過剰に摂取したりすると、こ

#### こんな症状は歯周病の兆候です

- 歯周病のセルフチェックをしてみましょう。
- 朝起きたときに口の中がネバネバする
- ブラッシングをすると出血する
- 口臭が気になる
- 歯茎が赤く腫れている
- 歯茎がむずがゆい、痛い

#### 歯周病が及ぼす全身への影響

これらの細菌がネバネバした物質を作り出し、歯の表面にくっつきます。これを歯垢（プラーク）といい、粘着性が強くうがいをした程度では取れません。この歯垢の中の細菌が、歯茎に炎症を引き起こし歯を支えている骨を壊してしまいます。また喫煙や口の中の清掃不良、ストレス、かみ合わせが悪い、歯ぎしりをするなども歯周病にかかりやすい原因とされています。

歯が長くなったような気がする

- 固い物が噛みにくい
- 前歯が出っ歯になったり、歯と歯の間に隙間ができて食べ物が挟まる

1つでも当てはまる人は、歯周病またはその予備群の可能性があります。

口の中の細菌は歯茎の炎症部分から血管に入ります。そして血液の流れに乗って全身をめぐる、さまざまな臓器にたどり着いて心筋梗塞や脳梗塞などの循環器系の病気や肺炎などを引き起こすリスクを高めます。糖尿病では血糖コントロールに影響を与えたりする危険があります。

また妊娠中はホルモンの変化などによって歯茎の炎症が起こりやすく、歯周病

#### 早期発見と予防のために

毎日の歯みがきでは、ブラシのほかにデンタルフロス（糸ようじ）や歯間ブラシを使って歯と歯の間も掃除するのが効果的です。毎日しっかりブラッシングしていても口の中は汚れてきます。日々の歯みがきに加え、歯石や汚れなどを定期的に歯科医院で除去してもらうことも必要です。

異常が見つかっています。歯の健康を保つことは、全身の健康維持に繋がります。また口の健康は、食事や会話を楽しめ、豊かで快適な生活を送るために必要不可欠なものです。定期的な検診や毎日のケアを大切に、自分の歯と健康を守っていきましょう。

図1 平成29年度 吉田町歯周病健診結果割合 (%)

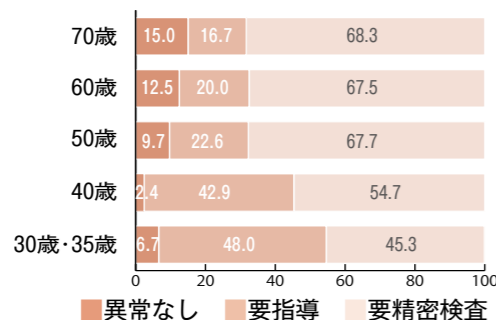

問い合わせ

健康づくり課(保健センター)  
☎32-7000



▲大会を終えて喜びの記念撮影。練習の成果を發揮し第3位に入賞した住吉小チーム

### 練習の成果発揮 住吉小が3位入賞

交通安全子供自転車静岡県大会が6月16日、静岡市の静岡中央体育館で開かれました。県内の各地区大会を突破した29校116人が集結し、自転車の運転技術や交通ルールの知識を競う真剣勝負が繰り広げられました。大会は交通ルールや道路標識などに関する学科テストとジグザグ運転や横断歩道で一時停止などをしながらコースを走る実技テストの合計点で順位を競いました。牧之原地区支部からは住吉小が出場し、団体の部で第3位に入賞。個人の部で三輪涼香さん(同校6年)が第5位に輝きました。

### 泥にまみれて田植え楽しむ

自彊小学校の全校児童444人は6月7日、学校近くの水田で伝統の田植えを体験しました。上級生と下級生がペアを組み、6年生は初めて体験する1年生をリード。手を引いて田んぼに入り「2〜3本の苗を束にして倒れないようにぐっと深くね」と植え方を教えながら、15分ほどの「みねのゆきもち(もち米)の苗を丁寧に植え付けていきました。児童らは田んぼの中のミミズやカエルにキャーキャー言いながら「稲が浮かないようにぐっと深く植えた」「ちょっと気持ち悪いけどドロドロで楽しい」「足を取られて尻もちつっちゃった」などと満喫していました。



▲上級生と下級生のペアで1列ずつ丁寧に苗を植え付ける児童



▲大勢の家族連れなどが文化芸術に親しんだ片岡区ふれあい文化展

### 0~101歳が参加 文化芸術で地域交流

片岡区自治会は6月16日・17日の両日、片岡会館でふれあい文化展を開きました。今年で20回目を迎えた文化展には同区内を中心に0歳から101歳までの375人が参加。会場いっぱいに絵画、書道、手芸など437点の作品が展示され、来場者の目を楽しませました。そのほか、町文化協会茶道部がお茶席でもてなし、のびるの会などが減塩みそ汁などを振る舞い、訪れた人たちは出展者と会話を弾ませながら文化芸術に親しみました。竹内昭雄会長は「20回が盛大に開催できてうれしい。地域の文化向上と皆さんの交流の場として今後も続けていきたい」と話していました。

### 空港利用者へ周辺市町の魅力PR

空港周辺市町空港共生協議会(鳥田市、牧之原市、吉田町)は6月4日、開港9周年を迎えた静岡空港国内線到着ロビーで搭乗者を出迎え、特産品や観光パンフレットを配布して空港周辺をPRしました。この日の鹿児島便はほぼ満席。掛川から実家に帰省していた家族は「車で30分の距離だし、駐車場が無料。座る場所も多く、手続きがスムーズで使いやすい空港が近くにあると嬉しい」と笑顔。静岡空港は5月4日に利用者500万人を達成。県担当者は「3月に就航した出雲便は好調で冬の閑散期に向け、暖かい静岡に来てもらえるよう魅力をPRしていきたい」と話していました。



▲搭乗者を出迎え、2市1町のパンフレットや記念品を手渡す田村町長ら

### 親子離れ、共同生活を体験

北区地域教育推進協議会・自彊わくわく教室(和田住男代表)は、長源寺(神戸)で、6月14日から2泊3日で通学合宿を行いました。今年自彊小学校の4〜6年生46人が参加し、地域ボランティアや健康づくり食生活推進協議会などの協力の下、家族と離れ学年の違う児童と共に行動する力を養いました。グループは「ルールを守る」「あいさつはしっかり」などそれぞれの目標を立て生活。2日目夜のカレー作りや3日目の座禅、太巻き作りなどグループごとに協力しながら思いやりの心やマナーを身につけました。初めて参加した大塚優姫さん(4年)は「カレー作りが楽しかった。うちでもお母さんの手伝いをしたい」、明井綾汰くん(5年)は「みんなで大きいお風呂に入ったり夜遅くまでいろんな話をしたりして楽しかった」とうれしそうに話していました。

1 2日目の夕食作り。健康づくり食生活推進協議会のメンバーと一緒にレタスをちぎってサラダの準備 2 折り紙の折り方を教えてもらった自由時間 3 卵やかんびようを入れてそれぞれ自分だけの太巻き作りに挑戦



1 達成者全員に表彰状と記念品を授与 2 歯科医師による診査を受ける応募者 3 応募者全員が8020を達成。自慢の笑顔で記念撮影

達成者の皆さんは次の通り。(年齢は4月1日現在・敬称略)  
▷秋山孝(92)、大村清七郎(90)、中田えみか(87)、鈴木君江(85)、福世久江(83)、高橋一枝(83)、高木元司(83)、小塩邦(83)、長谷川幸子(82)、米澤聰(82)、米澤敬子(82)、坂井時江(82)、久保田千代子(81)、堀本しず江(81)、益田好子(81)、廣瀬弓子(80)、長谷川公子(80)、木村大八郎(80)、三輪正(80)

### 達成者19人の笑顔が満開

町は6月25日、8020コンクールを保健センターで開きました。同コンクールは80歳になっても20本以上自分の歯を残そうという「8020運動」の一環で、満80歳以上の高齢者を対象に実施。条件に合った町内の高齢者19人が応募し、保健師の問診や歯科医師による診査の結果、応募者全員が達成しました。最優秀者は榛原歯科医師会を通じて県コンクールに推薦。表彰式では、増田稔生子健康づくり課長が「これからも丈夫な歯を保ち、ますます元気でいきいきと過ごしてください」と表彰状と記念品を達成者全員に贈りました。最後に、赤堀仁則歯科医師が「口は健康のもと。歯科に定期的にかかって口の中をきれいに保ち、義歯でも奥歯でかむことが大切だと周囲にも伝えて」と講評。健康な歯の本数が一番多かった木村大八郎さんは「生まれてから虫歯になったことがない。毎食後、歯磨きの後に歯磨き粉を塗って軽くゆすぐのが日課。魚を頭から尻尾まで丸ごと食べカルシウムを取っている」と健康な歯を維持するコツを教えてくださいました。



▲手の上に傘を立てられる時間を競う「パランスゲーム」に挑戦する参加者

### 昔 あつまれ！かわしりっ子まつり ながらの外遊びを満喫

川尻区地域教育推進協議会・かわしりっ子わんぱくサークル(酒井仁代表)主催の「あつまれ！かわしりっ子まつり」が6月3日、西の宮公園で開かれました。地域の親子連れなど約170人が参加し、地域ボランティアの手ほどきを受けながらささ舟作りや靴飛ばし、空き缶ボーリングなど昔ながらの外遊びを体験しました。姉妹で参加した藤田裕衣さん(中央小4年)は「ヨーヨー釣りが難しかったけど2個もとれてうれしかった」、高橋一華さん(中央小3年)は「こんなに思いきり靴を飛ばしたことなくない。最高記録は9発！」と満喫した様子でした。

### 地 商工会青年部 全国統一事業「絆 感謝運動」 地域をきれいに 海岸清掃に汗

町商工会青年部(橋田真一部长)は6月11日、全国の商工会青年部が一斉に取り組む奉仕活動「絆・感謝運動」に合わせて吉田漁港周辺を清掃しました。夕方、仕事を終えて集まった40人の部員たちは、ゴミ袋を片手に海岸に打ち上げられたペットボトルや空き缶、ガラス、流木などのごみを拾い集め、約1時間の清掃に汗を流しました。この事業は今年で7回目。橋田部長は「みんな一生懸命で、部員同士の絆を深めるのにもいい機会。毎年継続してやっていくことで、少しずつでも町内にこういう活動が広がっていけばいいなと思う」と話していました。



▲約1時間をかけて吉田漁港周辺のごみを拾い集めた商工会青年部員



▲5月30日から6月14日までの16日間、町立図書館に展示されたポスター

### 歯と口の健康に関する図画・ポスターコンクール 一生の歯大切に！ポスターで呼び掛け

『歯と口の健康週間』にちなんだポスターコンクール(榛原歯科医師会主催)が実施され、5月24日に開かれた審査会で管内小学校から出品された197点の中から入賞作品を決定。作品は歯みがきをする人物の顔を紙面いっぱいに描いたものが多く、「一生の歯大切に！」などのメッセージが込められています。町内の結果は次の通り(敬称略)。**【小学校低学年】**優秀賞▷石川美琉亜(中央小1年)／入選▷杉本野々花(中央小1年)、太田蓮悟(住吉小2年)、浅原彩羽(自彊小2年)**【小学校高学年】**最優秀賞▷鈴木里桜(自彊小5年)／入選▷白髭柊花(自彊小5年)

### 認 自彊小学校「小学生版認知症サポーター養成講座」 認知症への理解深め「優しく接したい」

認知症を正しく理解し、認知症の人をみんなで見守ろうと自彊小で6月26日、認知症サポーター養成講座が開かれ、4年生69人が認知症について理解を深めました。アサヒサンクリーン総合ケアセンター吉田の神尾哲康所長が講師を務め、物忘れと認知症の違いや行動などについて説明した後、同施設の職員でつくる「劇団アサヒ」が寸劇を披露しながら認知症の人との接し方を紹介。児童たちは自分だったらどう接するかを考え、「家族だと強く言っちゃうかも」「同じことを言われても優しく接したい」「最後まで話を聞いてあげたい」などと意見を出し合っていました。



▲講話や寸劇の後、グループに分かれ認知症の人とどう接したらいいか話し合う児童

### 野 頂-ITADAKI-2018 野外フェスで吉田公園沸く

県営吉田公園の初夏の風物詩となった野外音楽フェスティバル「頂-ITADAKI-2018」が6月2・3日の2日間で開かれました。今年は石野卓球や大橋トリオ、キセル、藤原さくらなど両日で20組を超える国内外の人気バンドやミュージシャンが出演。県内を中心に全国から集まった大勢の家族連れなどは、多彩なミュージシャンの熱いステージとともに緑豊かな自然と心地よい音楽を堪能しました。  
※このイベントは吉田カムカム補助金を活用し開催しています。



1、2、3ミュージシャンの登場に大勢の来場者が盛り上がるステージ 4、5子どもたちが楽しめる内容が盛りだくさん 6会場内は100%バイオディーゼルの発電で運営。今年も皆さんの協力で4,043%の廃油が集まりました。



▲田んぼの真ん中の旗を目指し、泥んこになりながら全力で走る子どもたち

### 田 片岡きらめき塾「泥んこ遊び&じゃがいもの収穫」 んぼで泥んこ遊びに大はしゃぎ

片岡区地域教育推進協議会・片岡きらめき塾(近藤順次代表)は6月2日、「泥んこ遊び&じゃがいもの収穫」を開き、区内の小学生約60人が参加しました。自然と親しんでもらおうと同地区に住む吉永錦司さんの畑でじゃがいもを収穫。隣の田んぼで泥遊びを体験しました。全身泥まみれの子どもたちは、ボール遊びや旗取りを楽しみ、星颯土くん(中央小5年生)は「旗取りがすごく楽しかった。旗を取って景品がもらえてうれしい」と笑顔。最後に地域ボランティアが作った豚汁が振る舞われ、参加者はおいしそうに頬張っていました。

### シ 総合体育館リニューアルオープン記念事業 シャンソン現役選手が基礎技術を指導

女子バスケットボールの国内トップリーグ(Wリーグ)に所属する「シャンソンVマジック」の現役選手が直接指導するバスケットボールクリニックが6月16日、総合体育館で開かれました。町内のバスケ部などに所属する小中学生約50人が参加し、プロの指導で技術を磨きました。講師を務めたのは小池遥選手や石田悠月選手など3人。参加者はドリブルやパス、レイアップシュートなどの練習に取り組み、「基本を大事に技術を磨いて」などとアドバイスを受けながら基礎を学びました。閉講式の後、参加者は持参したボールなどに直筆のサインをもらってうれしそうでした。  
※使用した移動式バスケットゴールは、スポーツ振興くじ助成を受けて整備したものです。



▲シャンソンVマジックの選手から直接指導を受ける参加者

**案内** 安全で快適な登山を  
富士山マイカー規制

期間中はマイカーの通行ができません。乗換駐車場（駐車料金は1台あたり1,000円）を利用し、有料のシャトルバスやタクシーに乗り換えてください。

▷富士宮口(富士山スカイライン)

**期間** 7月10日(火)9:00～  
9月10日(月)18:00  
(連続63日間)

▷須走口(ふじあざみライン)

**期間** 7月10日(火)12:00(正午)～  
9月10日(月)12:00(正午)  
(連続63日間)

**問合せ先** 県道路企画課  
☎054-221-3359

**案内** 悩みを抱える子ども  
若者のための相談会

不登校、ニート、ひきこもり、発達障害などの相談に相談機関などが個別に対応します。

**開催日** 8月25日(土)

**時間** 12:30～15:30

**場所** 静岡市教育センター

**問合せ先** 県教育委員会社会教育課  
☎054-221-3305

**案内** 「県民の日」に合わせて  
展望台小山城を無料開放

私たちのふるさと『ふじのくに』静岡県が誕生したのは今から140年前の明治9年(1876年)8月21日。そこで過去の歴史にふれたり、未来の姿を考えたりして静岡県を身近に感じる機会になるようこの日を「県民の日」と定め、毎年、県内各地でさまざまなイベントを用意しています。

吉田町では当日、展望台小山城を無料で開放し、来場者の先着100人に「よし吉」缶バッジをプレゼントします。

**日時** 8月21日(火)  
9:00～16:30  
(入場は16:00まで)

**特典内容** 入場料無料、来場者先着100人に「よし吉」缶バッジをプレゼント

**県民の日** <https://www.pref.shizuoka.jp/kikaku/ki-110a/>

**問合せ先** 県知事戦略局広聴広報課  
☎054-221-2231  
産業課商工観光水産部門  
☎33-2122

**募集** 町営住宅入居者・入居  
の待機者を募集します

**住宅概要①** さくら団地

平成元年度建設1戸  
**所在地** 川尻210  
**間取り** 3DK(8・6・6)  
**家賃** 21,500円～42,300円  
※家賃は収入などに応じて決定

**住宅概要②** 住吉団地  
昭和55年度建設1戸  
**所在地** 住吉5436  
**間取り** 3DK(6・6・4.5)  
**家賃** 14,500円～28,500円  
※家賃は収入などに応じて決定

**対象** 下記をすべて満たす人  
・同居する親族がいる  
・住宅に困っている  
・収入が基準以下  
・市町村税の滞納がない  
・町内に6カ月以上在住  
または6カ月以上在勤  
・確実な連帯保証人がいる  
・暴力団員でない

**応募期間** 7月17日(火)～31日(火)  
(応募者多数の場合は抽選)  
**申込・問合せ先** 都市環境課  
都市計画部門  
☎33-2161

6月生まれの米寿者

まつうら 俊介(住吉)  
たなべ さか江(神戸)  
たじまゆり 百合枝(川尻)  
みやこし 正男(住吉)  
まつえだ 錦子(神戸)  
ふくよ きく(住吉)

※生年月日順(敬称略)



**案内** 体を動かして健康づくり  
オリジナルダンス練習会

吉田祭り～ソイヤの風～アップバージョンを練習します。

**日時①** 7月21日(土)  
8月4日(土)・18日(土)  
10:00～11:30

**場所** 総合体育館剣道場

**日時②** 7月25日(水)  
8月8日(水)・22日(水)  
19:30～21:00

**場所** 自強館

**持ち物** 室内シューズ  
(運動のできる服装)

**問合せ先** 町ダンス健康づくり推進会  
☎32-7000

**案内** 注意して!水産動植物  
採捕には法令規制あり

吉田町、牧之原市、御前崎市の沿岸では、南駿河湾漁業協同組合員(共同漁業権の免許を受けた人)以外が『イセエビ・ナマコ・アワビ・トコブシ・カキ・ハマグリ・イワムシ・カジメ・アラメ・タコ・サザエ・ワカメ・ツノマタ・ハバノリ・アカムシ・キサゴ(ナガラミ)』を採捕することができませんので注意してください。漁業権侵害により罰せられることがあります。

**問合せ先** 南駿河湾漁業協同組合  
☎0548-63-3111  
御前崎海上保安署  
☎0548-63-5635

**募集** 「芸能祭」「文化展」の  
出演者・出展者募集

《芸能祭》

**日時** 10月20日(土)9:30～  
**場所** 学習ホール  
**募集数** 3グループ程度  
**募集期間** 7月27日(金)～8月24日(金)  
17:00まで※時間厳守  
**注意事項** 1グループ3人以上  
※発表は5分以内を基本とします。

《文化展》

**日時** 10月27日(土)・28日(日)  
両日共に9:00～  
**場所** 総合体育館  
**募集期間** 7月27日(金)～9月7日(金)  
17:00まで※時間厳守  
**注意事項①** 1人1点  
②作品は本人の創作で昨年まで本文化祭に出品したことのないもの

**申込・問合せ先** 町文化協会事務局  
(中央公民館内)  
☎32-3121

**案内** 「介護予防体操inはあと  
ふる」は平日毎日開催

肩・腰のストレッチ、転倒予防に効果的な動きを取り入れた「SUN・サン体操～介護予防バージョン～」で介護予防に取り組みませんか。運動指導士や管理栄養士による指導日には、個別相談も実施します。

**日時** 月～金曜日(祝日除く)  
14:00～(15分程度)

**場所** 健康福祉センター  
はあとふる1階

▷永井運動指導士による指導日  
7月20日(金)

▷増田管理栄養士による指導日  
8月7日(火)

▷半田運動指導士による指導日  
8月21日(火)

※指導日は30分程度延長します。  
※参加費無料、予約は不要です。  
**問合せ先** 福祉課高齢者福祉部門  
☎33-2105

**募集** 「ちいさな理科館講座」  
の受講者を募集します

8月の講座

開催日	講座名
4日(土)	エアーエンジンで車を走らせよう!
12日(日)	世界で最初に作られた顕微鏡をつくってみよう
18日(土)	夏の野草を食べてみよう

**時間** 13:30～15:00  
**対象** 小学生以上  
**参加費** 100円  
**申込方法** ①希望講座②学校名③氏名④住所・電話番号⑤保護者氏名を電話または同館窓口で直接申し込んでください。  
**受付時間** 10:00～12:00・13:00～17:00  
(木・金・第3火曜日除く)  
**問合せ先** ちいさな理科館  
☎34-5533

**案内** ほうかつの～んびり  
交流会を開催します

認知症の当事者や家族同士一緒に活動しながら交流しましょう。  
**開催日** 7月26日(木)・8月23日(木)  
**時間** 10:00～11:30  
**場所** 健康福祉センターはあとふる1階ミーティングルーム  
**問合せ先** 地域包括支援センター  
☎33-2323

**案内** ひとり親家庭のための  
出張個別相談会を開催

生活・就業・法律の相談会です。職業紹介や求職登録、弁護士による親権や養育費などの相談ができます。  
**日時①** 8月6日(月)9:30～16:00  
**場所** 島田市役所 会議棟1階大会議室  
**日時②** 8月17日(金)9:30～16:00  
**場所** 静岡市役所清水庁舎 3階302会議室  
**参加費** 無料(託児あり・要予約)  
**問合せ先** 母子家庭等就業・自立支援センター  
☎054-254-1191

子どもの相談室	知的障害者相談	精神障害者家族相談	子育て相談
毎週 火・金曜日 8:30～12:00、13:00～16:30 水・木曜日 8:30～12:00 <b>場所</b> 役場5階教育相談室 ※相談のある人は予約してください。 <b>問合せ先</b> 学校教育課 ☎33-2151	8月7日(火) 13:30～15:30 <b>場所</b> 健康福祉センターはあとふる1階相談室 ※相談のある人は予約してください。 <b>問合せ先</b> 相談員 芝 ☎32-3065	8月8日(水) 10:00～12:00 <b>場所</b> 障害者自立支援施設(あつまりーナ) ※相談のある人は予約してください。 <b>問合せ先</b> 相談員 桑高 ☎32-1793	子育てに関する相談を随時受け付けています。 毎週 月～日曜日(祝日除く) 9:00～16:00 <b>場所</b> 子育て支援センター <b>問合せ先</b> 子育て支援センター ☎28-7034
心配ごと相談	司法書士権利擁護相談	無料法律相談	日曜開庁実施日
8月8日(水)・22日(水) <b>時間</b> 13:30～16:00 (受付は15:30まで) <b>場所</b> 健康福祉センターはあとふる1階相談室 <b>問合せ先</b> 社会福祉協議会 ☎34-1800	成年後見制度や相続など 8月15日(水) 13:30～16:30 <b>場所</b> 健康福祉センターはあとふる1階相談室 ※1週間前までに予約してください。 <b>問合せ先</b> 社会福祉協議会 ☎34-1800	8月1日(水)・15日(水) <b>時間</b> 13:30～15:30 <b>場所</b> 役場2階会議室 <b>相談時間</b> 1人20分間 ※相談のある人は予約してください。 <b>問合せ先</b> 総務課 ☎33-2131	8月5日(日)・12日(日)・19日(日) ※26日は総合防災訓練のため、実施しません。 <b>時間</b> 8:15～12:00 13:00～17:00 <b>問合せ先</b> 総務課 ☎33-2132
建物の無料相談	消費生活相談	一般廃棄物最終処分場(エポ池)休日搬入日	清掃センター・リサイクルセンター休日搬入日
8月5日(日)・12日(日)・26日(日) <b>時間</b> 10:00～12:00 <b>場所</b> 中央公民館2階IT講習室 ※相談のある人は予約してください。 <b>問合せ先</b> 都市環境課 ☎33-2161	消費生活相談員による相談は毎週火・金曜日(祝日除く) <b>時間</b> 9:00～16:00 上記以外でも随時受け付けています。事前に連絡してください。 <b>問合せ先</b> 産業課 ☎33-2122	8月5日(日)・12日(日)・19日(日)・26日(日) <b>時間</b> 13:00～15:30 ※搬入する場合は予約してください。 <b>問合せ先</b> 都市環境課 ☎33-2102	8月4日(土)・12日(日)・18日(土)・26日(日) <b>土曜日</b> 8:30～12:00 <b>日曜日</b> 8:30～12:00 13:00～15:00 <b>問合せ先</b> 清掃センター ☎24-0530

### 健診相談のご案内

内容	対象	期日	受付時間
赤ちゃん健康相談	乳幼児希望者	8月24日(金)	9:30~11:00
7カ月児健康相談	平成30年1月生	8月23日(木)	9:00~10:00
1歳児健康相談	平成29年8月生	8月7日(火)	9:00~10:00
1歳6カ月児健診	平成29年1月生	8月7日(火)	13:00~14:00
3歳児健診	平成27年7月生	8月8日(水)	13:00~14:00
2歳児健康相談	平成28年8月生	8月10日(金)	9:00~10:00
2歳6カ月児歯科相談	平成28年2月生	8月10日(金)	13:00~14:00
3歳6カ月児歯科相談	平成27年2月生	8月10日(金)	14:30~15:30
<b>パパママ教室 I</b>	<b>母子健康手帳交付</b>	<b>肝炎ウイルス相談・検査、 エイズ検査、骨髄ドナー登録受付</b>	
8月24日(金)18:30~20:00 分娩経過、母乳、産後の 日常生活について	毎週月曜日 8:15~16:45	問合先 中部保健所 (予約制) ☎054-644-9273	
<b>BCG予防接種</b>		<b>町民健康相談</b>	
8月1日(水)13:00~13:30 対象 生後5カ月~1歳未満 ※個別通知はありません。年間の日 程は「健康カレンダー」で確認し てください。		8月6日(月)9:30~11:00 よりよい健康づくりのため、保健師 や栄養士が個別相談に応じます。 血圧測定・尿検査・体組成測定(体重・ 体脂肪率・筋肉量・基礎代謝量など)	

### 8月の休診日当番医

- 5日(日) いしだ眼科  
☎34-1400
  - 11日(土) 千内科クリニック  
☎34-1001
  - 12日(日) 玉井整形外科医院  
☎28-6667
  - 19日(日) 赤堀整形外科医院  
☎22-0117
  - 26日(日) 川田医院  
☎32-0154
- 診療時間 9:00~17:00  
※変更になる場合がありますので、  
榛原医師会のホームページで確  
認してください。
- 榛原医師会
- 問合先 健康づくり課  
(保健センター)  
☎32-7000

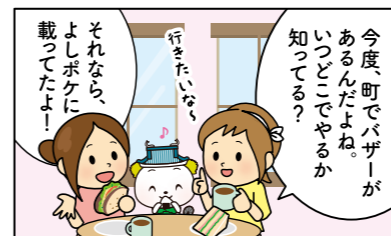

入札結果

### 案内

**集まれ！未来の消防士  
夏休み消防体験を開催**

地域の安心安全を守る消防署職員から直接学ぶチャンスです。

日時 8月3日(金)・6日(月)  
10:00~11:30  
(受付9:30~)

場所 吉田消防署

内容 消防車両や消防署施設の見学、消防隊体験、質問コーナーなど

定員 各日20人

対象 小学生

申込方法 電話で申し込んでください。

問合先 静岡市吉田消防署  
☎32-1141

### 案内

**島田樟誠高等学校  
オープンスクール**

日時 8月4日(土)・5日(日)  
9:00~12:00

場所 島田樟誠高等学校  
(島田市伊太2075-1)

内容 全体会、コース概要(特別進学・進学探究・キャリア探究)、校内見学など

申込締切 8月4日(土)

問合先 島田樟誠高等学校  
☎0547-37-3116

### 募集

**下水道の日「下水道いろいろコンクール」作品を募集**

募集部門 ①絵画・ポスター部門(小・中学生)  
(資格) ②作文部門(小・中学生)  
③書道部門(小・中学生)  
④標語部門(制限なし)  
⑤新聞部門(小・中学生)

提出期限 8月31日(金)

※浄化センター見学会で展示した後、主催者の日本下水道協会に町から提出します。

問合先 上下水道課下水道業務部門  
☎33-1100

### 案内

**中部看護専門学校  
オープンキャンパス**

日時 8月3日(金)13:00~16:40  
8月4日(土)8:50~12:30

内容 校内見学、模擬授業、看護技術の見学・体験、在校生との懇談など

対象 高校生・高校卒業者

持ち物 スリッパ、靴入れ

定員 各日80人(申し込み順)  
※7月19日(木)までにホームページから申し込んでください。

※駐車場はありません。

問合先 静岡県中部看護専門学校  
☎054-629-4311

**次回の楽市**  
**8月5日**  
9:00~  
能満寺山公園駐車場

新鮮な野菜や地場産品の販売、フリーマーケットもあります。

### 【総合体育館】8月の主な利用予定

日	行事名	はじめ~おわり	問合先
7(火) 8(水) 9(木)	全国ビクターカップ バドミントン大会	8:00~21:00	吉田バドミントン ☎090-5611-8744(菊地)
19(日)	町民スポーツ祭卓球大会	8:00~17:00	体協卓球部 ☎32-6964(寺本)
21(火)	第81回 挟川女子バレーボール大会	8:00~17:00	相良高校 ☎52-1133(片井)
25(土)	第23回チャレンジカップ	8:00~17:00	吉田体操 ☎32-2225(若松)

### 【学習ホール】8月の主な利用予定

日	行事名	はじめ~おわり	問合先
25(土)	JAハイナン女性部ふれあい大会 家の光大会	13:00~16:00	JAハイナン営農企画課 ☎22-9539

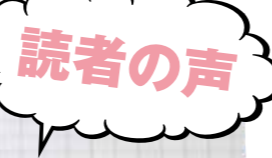

吉田町には、オカモト(株)の設立以来15年余り単身赴任で大変お世話になりました。何もなしにだんだんと工場ができていくのも楽しみの一つでした。吉田町には小山城があり、海、山に恵まれ、温暖な気候、お茶にうなぎ、人情あふれる人々がたくさんいて、日本一の町であり、私にとっては第二のふるさとだと思っています。能満寺の大ソテツ、ホタル、住吉神社の山車、大名行列の華やかさ、全て私の脳裏に焼き付いて忘れることはできません。(神奈川県大和市/男性)

—県外から温かい応援をありがとうございます。津波避難タワーの建設や避難路の整備などにより町の様子もずいぶん変わりました。機会がありましたら、ぜひまた遊びに来てくださいね。

このコーナーでは、読者の皆さんからの声を届けます。本誌の感想や町への思い、身の回りの出来事や話題など皆さんの声を待っています。ハガキに氏名(ふりがな)・年齢・性別・ペンネーム・住所・電話番号を記入し、〒421-0395吉田町総務課秘書広報部門まで郵送してください。

### 入札結果を公表します

予定価格・落札価格は消費税込み

事(区画線工)	入札参加	落札業者	予定価格	落札価格	落札率	指名	落札業者	予定価格	落札価格	落札率	指名	落札業者	予定価格	落札価格	落札率
平成30年6月6日執行 <b>制限付き一般競争入札</b> ◆住吉小学校、自彊小学校及び 吉田中学校トイレ改修工事	10社	セイト一(株)	2,613,600円	1,836,000円	89.95%	7社	清水造園	3,402,000円	3,218,400円	94.60%	7社	青柳公園管理業務委託	1,900,800円	1,857,600円	97.73%
入札参加 2社 落札業者 大河原建設(株) 予定価格 294,699,600円 落札価格 290,520,000円 落札率 98.58%	2社	大河原建設(株)	2,058,400円	1,058,400円	40.50%	7社	(有)松浦造園	9,968,400円	9,828,000円	98.59%	7社	大石林造園	1,900,800円	1,857,600円	97.73%
◆吉田町内安全施設設置工 事(防護柵工)	5社	たむら建設(株)	2,116,800円	1,404,000円	66.33%	7社	田中造園	6,706,800円	6,642,000円	99.03%	5社	服部エンジニア(株)	2,559,600円	2,343,600円	91.56%
平成30年6月18日執行 <b>制限付き一般競争入札</b> ◆交差点名表示板設置工事	12社	セイト一(株)	8,186,400円	3,218,400円	39.31%	7社	島田事務所	2,559,600円	2,343,600円	91.56%	5社	服部エンジニア(株)	2,559,600円	2,343,600円	91.56%
◆吉田町内安全施設設置工 事(防護柵工)	5社	たむら建設(株)	2,116,800円	1,404,000円	66.33%	7社	田中造園	6,706,800円	6,642,000円	99.03%	5社	服部エンジニア(株)	2,559,600円	2,343,600円	91.56%
平成30年6月29日執行 <b>指名競争入札</b> ◆吉田町立吉田中学校備品 (生徒用机・椅子)購入	5社	(有)ピーオー事務機	2,041,200円	1,836,000円	89.95%	7社	清水造園	3,402,000円	3,218,400円	94.60%	7社	青柳公園管理業務委託	1,900,800円	1,857,600円	97.73%
◆西の宮公園・川尻大道公園・ 川尻児童公園管理業務委託	7社	田中造園	6,706,800円	6,642,000円	99.03%	7社	田中造園	6,706,800円	6,642,000円	99.03%	5社	服部エンジニア(株)	2,559,600円	2,343,600円	91.56%
◆大道公園・吉田海岸緑道 管理業務委託	7社	田中造園	6,706,800円	6,642,000円	99.03%	7社	田中造園	6,706,800円	6,642,000円	99.03%	5社	服部エンジニア(株)	2,559,600円	2,343,600円	91.56%

※入札結果は町のホームページ(<http://www.town.yoshida.shizuoka.jp>)に掲載しています。 問合先 総務課 契約管理部門 ☎33-2133



花火を楽しもう

これから8月にかけて、全国各地で花火大会が開催されます。現在のような鑑賞用の花火が盛んになった江戸時代から、その技術は進歩を続け現代に素晴らしい花火を残しています。長年続く伝統の技術にも思いをはせながら花火を楽しんでください。

●関連図書

『白菊―伝説の花火師・嘉瀬誠次が捧げた鎮魂の花―』 山崎まゆみ著／小学館 亡き戦友への想いを込めて作った花火「白菊」。その生みの親、花火師・嘉瀬誠次の生涯をたどり、感動の真実に迫るノンフィクション。



『眺望絶佳の打ち上げ花火』 金武武著 日本煙火協会監修／玄光社 日本の伝統花火から最新の芸術まで、色とりどりの美しい花火を紹介。花火の名前、作り方、打ち上げ方法に至るまでの基礎知識も掲載されています。



『子どもに伝えたい和の技術3 花火』 和の技術を知る会著／文芸堂 花火をテーマに、日本の文化に親しみながら知識を深めましょう。花火作りの技や仕組み、楽しみ方を豊富な写真とともに紹介しています。

●映画会のお知らせ

愛媛県の山間部にある高岡家。その主人、高岡正明は商売を息子に任せっきりで、趣味の桜づくりに没頭する日々を送っていた。息子が問い詰めると、正明が静かに語り始めたのは十数年前教員だったころ、戦地へ送り出した子どもたちを思う平和への決意であった。「陽光桜」を生み出した、高岡正明の物語です。

日時 8月12日(日)14:30  
場所 図書館1階 視聴覚ホール  
作品 『陽光桜』 (上映時間114分)

7月 図書館休館日のお知らせ 8月

日	月	火	水	木	金	土	日	月	火	水	木	金	土	日
1	2	3	4	5	6	7	8	9	10	11	12	13	14	15
16	17	18	19	20	21	22	23	24	25	26	27	28	29	30
31														

●は休館日 開館 月～木曜日10:00～18:30 土・日・祝日9:30～17:30

催し物のご案内

- ◎交流ストリート (1・2階交流ストリート、親子の展示コーナー、階段下スペース) ▷原爆パネル展 7月18日(水) 11:00～ 8月1日(水) 11:00～ 8月1日(水)～15日(水) 7月21日(土) 14:30～ 8月4日(土) 14:30～
- ◎2階おはなし室 おはなし会 (0～2歳向け) 7月18日(水) 11:00～ 8月1日(水) 11:00～ (3歳～小学生向け) 7月21日(土) 14:30～ 8月4日(土) 14:30～
- ◎リサイクル雑誌の配布 日時 7月29日(日) 10:00～14:00 場所 1階階段下スペース 対象 町内在住者 配布冊数 1人10冊まで

問い合わせ 図書館 ☎33-3434 URL http://www.lib.yoshida.shizuoka.jp/ ☎33-2300 携帯電話からはhttp://www.lib.yoshida.shizuoka.jp/mobile/



切り干し大根の甘酢あえ

切り干し大根は、細かくきざんだ大根を乾燥させて作ります。乾燥させることで甘みがぎゅっと濃縮され、生の大根とは違ったおいしさを味わうことができます。また生の大根よりもカルシウムや鉄、ビタミンBなどの栄養価が高く、食物繊維が豊富に含まれるため便秘改善や大腸がんの予防に効果的です。切り干し大根は常温で長期保存ができるので保存食に。今回は箸休めにぴったりの料理です。多めに作って冷蔵庫で保存しておくとも常備野菜にもなります。

●材料 (4人分)

- 切り干し大根……15g
- キュウリ……60g
- ニンジン……30g
- モヤシ……40g
- すりごま……小さじ1

《調味料》

- しょうゆ……小さじ2
- 砂糖……小さじ2
- 酢……大さじ1/2
- ごま油……小さじ1/3

●作り方

- 切り干し大根は水で戻し、熱湯で1分程度ゆでてから水気をしっかり絞って食べやすい長さに切る。キュウリ、ニンジンは千切りにする。
- モヤシ、キュウリ、ニンジンをさっと湯通してから水で冷まし、水気を切っておく。
- 調味料を合わせて切り干し大根、モヤシ、キュウリ、ニンジンと一緒にあえたらできあがり。

店報 はいく 文月

川岸の野薔薇さざめく水面かな 良知 満枝  
うしろから皺の手がでて柏餅 片山 英雄  
忘れ得ぬ友の句浮かび明易き 久保田 房子  
螢火に夫のいのちを乞ひし日も 柴原 昌代  
腰高のサブリーナパンツパリ1条 菅原 末野  
手をあげて帰京する子や夏帽子 高橋 陽代  
雲流れまんまるの月夜の秋 田嶋 基次  
水打って幸不幸にはやや達し 畑 絹枝  
木造りの改札一つ火焔の駅 廣田みさ江  
老鷹や最終バスを待つ里に 益田 悦二  
秋田犬口シヤへ行くや涼まさる 松浦 伸博

店報 たんか 玉ゆら短歌会

こんな時夫在りし日は湿もれた当てなき人待つ外科病室で 武田 波津  
三人子は果立ちて暮しみつけれ 永野 かつえ  
見上げれば亡婦が通ること白い雲どこまで行くの休んでゆけば 田中 律子

人の動き

平成30年6月30日現在  
住民基本台帳人口29,661人 (前月比-19)  
男 14,857人 女 14,804人  
※内外国人 人口 1,371人 男 630人 女 741人  
世帯数11,155戸(前月比-6戸)  
組数 549組(前月比 0組)  
出生 20人 死亡 21人 転入 97人 転出 115人

ご逝去お悔やみ申し上げます

地区氏名 世帯主  
川尻 仁藤 和美  
川尻 山本 昇  
川尻 清水 江  
北區 中村 智恵 道雄

※6月1日～30日までに家族の承諾を得た人のみ掲載しています。

あなたの税金が町をつくります

7月の納税

- 固定資産税 第2期
- 都市計画税
- 国民健康保険税 第1期

7月31日までに納めてください

納税は口座振替が便利です  
問合先 税務課 収納管理部門 ☎33-2109



YOSHIDA

7月生まれ

かがやく笑顔



# Happy Birthday

ハッピーバースデー



こ が わ り さ  
**小川凜咲ちゃん**  
(3歳・川尻)

凜咲3歳おめでとう♡おしゃべり大好き♪りっちゃん♪  
かわいい笑顔が大好きだよ☆



は ら く ち な つ  
**原口凧夏ちゃん**  
(2歳・住吉)

じーじ・ばーばが大好きな、  
なつ♡生まれてきてくれてあ  
りがとう！元気に育ってね♪



う ら し ま り お  
**浦島莉央ちゃん**  
(1歳・川尻)

お誕生日おめでとう！いっぱい  
食べて、いっぱい笑って、  
元気に育ってね♡



い け だ ら い む  
**池田来夢くん**  
(3歳・住吉)

お祭り大好きな来夢♪いつも  
皆を笑わせてくれてありがと  
う☆目指せ！吉田の祭り男！



や ぎ ほ の  
**八木穂音ちゃん**  
(2歳・住吉)

かわいい笑顔でいつもみんな  
を癒やしてくれるね♪生まれ  
てきてくれてありがとう♡♡♡



お お い し は る ひ と  
**大石晴仁くん**  
(3歳・大幡)

毎日よく食べ元気モリモリ！  
お手伝いもはりきっているね。  
晴仁の笑顔が大好きだよ♡

**お子さんの  
かがやく笑顔募集！**  
8月号の対象者

▶町内在住で8月に1歳～3歳(平成27・28・29年の各8月生まれ)の誕生日を迎えるお子さんを6人募集します。なお、応募者多数の場合は抽選となります。  
※抽選の結果は当選した人へのみこちらから詳細について書類を郵送します。  
応募期限 7月20日(金) 17:00まで  
応募・問い合わせ 総務課 秘書広報部門 ☎33-2131(電話にて応募受付)

Editor's note ●

## 編集後記

100回目の夏、高校野球の物語が今年も幕を閉じました。7月7日、草薙球場に111校が集結し、昨年優勝校の藤枝明誠を先頭に、選手たちはももを上げ大きく腕を振って入場行進。私は家でテレビ中継を見ていましたが、3年前に特集した吉中野球部員のあの子もこの子も、ちよつと大人っぽくなったみんなの姿が映り感激しました▼開幕戦は清水桜が丘VS沼津商。桜が丘の主将、中村冠太君とエースで副主将の遠藤龍成君はどちらも吉中出身。テレビで「吉田」が連呼されるのはうれしいですね。中継は1時間半。けがによる中断などで試合は長引きそう。「きつと最後までではテレビで見られない」と現地向かかって車を走らせ、到着したのは6回裏、間に合った。結果、桜が丘が沼津商を完封し、2-0で勝利。試合後、2人に声を掛けると「1勝したのはうれしいけど、目標は甲子園。気を引き締めてしっかりと戦っていきたい」と冠太君。龍成君は相変わらずの動じない感じで「楽しかったです」とにっこり。みんなの活躍がうれしいです▼この夏に輝く球児たちの汗、涙、そして熱い思い……。どんなドラマを見せてくれるのか、今後の展開が楽しみです。総務課 秘書広報部門 中村伊里