

広報 よしだ 7

2014 No.660



—特集—

すみれ保育園・子ども発達支援事業所が完成
未来の子どもたちを育む
新たな空間が誕生

TOPICS

吉田カムカム補助金対象事業
野外音楽フェスティバル「頂2014」

熱く多彩な音楽を堪能

吉田榛原消防署 全国消防救助技術大会出場

目指すは全国制覇 0.1秒でも早く

文 月

C O N T E N T S

Topics 1

- 吉田カムカム補助金対象事業
野外音楽フェスティバル「頂 2014」
熱く多彩な音楽を堪能 03
-

特集

- すみれ保育園・こども発達支援事業所が完成
未来の子どもたちを育む
新たな空間が誕生 04
-

- まちからのお知らせ 08
-

Topics 2

- 吉田榛原消防署 全国消防救助技術大会出場
目指すは全国制覇 0.1秒でも早く 12
-

- 保健だより 13
-

- まちのわだい 14
-

- 情報ボックス 18
-

- としょかんだより 22
-

- 学校給食メニュー、人の動き ほか 23
-

かがやく笑顔

- Happy Birthday (ハッピーバースデー) 24
-

7

2014 No.660



キラキラと涼しげな大井川の清流

Topics

1

吉田カムカム補助金対象事業 野外音楽フェスティバル「頂 2014」 熱く多彩な音楽を堪能



ITADAKI

自分で作るキャンドルホルダー

大きな竹のブランコ楽しい～!

ぬくもりいっぱい、間伐材の積み木

心のコモったアクリルたわし

野外音楽フェスティバル「頂 2014」(BOOM-BASH Groove Port 主催)

間、県営吉田公園で開かれました。

町内での開催は今年で4回目。加藤登紀子をはじめクラムボン、電気グルーヴ(静岡市出身)など21組

のアーティストが多彩なパフォーマンスを繰り広げ、東京や大阪をはじめ全国各地から集まった家族連れなど約2万人は、梅

雨の晴れ間が広がる会場で踊ったり芝生の上に寝転んだりしながらそれぞれの音楽を楽しみました。

同イベントは、昨年同様吉田公園や役場などで廃油の回収を事前に呼び

掛け、ステージの音響や照明など会場内の電力をバイオディーゼル(リサイクル燃料)で賄いました。その

ほか、会場には東北支援ブースが設けられ、岩手県山田町の「おぼ

ちゃん」たちが編んだアクリルたわしの販売や、チャリティー缶

バッジのガチャガチャが設置され、売り上げの全てが震災ボランティアグループに寄付され

ました。



▶町内では約200リットルの廃油が集まりました。



すみれ保育園・こども発達支援事業所が完成

未来の子どもたちを育む 新たな空間が誕生

旧すみれ保育園の老朽化に伴う建て替えを機に、児童の発達支援施設や防災機能を盛り込んだ複合施設として生まれ変わった「すみれ」。

3月に完成した新しい園舎は、自然採光や通風を積極的に取り入れ、環境や安全に配慮したデザインで外部内部ともに木材をふんだんに使用し、木のぬくもりがあふれています。このぬくもりとやさしい光の中で、子どもたちはさまざまな体験を通して豊かな心と創造力を養い「生きる力」を育んでいきます。

こども発達支援事業所

子どもの成長は一人一人違います。それぞれの成長に合った支援を行い、子どもたちがより健やかに育つ手助けをしています。定期通園では「基本的な生活習慣を身に付け、人と関わる力を育てる」を目標に保護者と信頼関係を築きながら子どもの発達を共有していきます。並行通園では、幼稚園や保育園に通う中でより集団活動に取り組みやすいよう、3歳児から5歳児を対象に週1回、少人数での活動を行っています。

-FLOOR GUIDE-

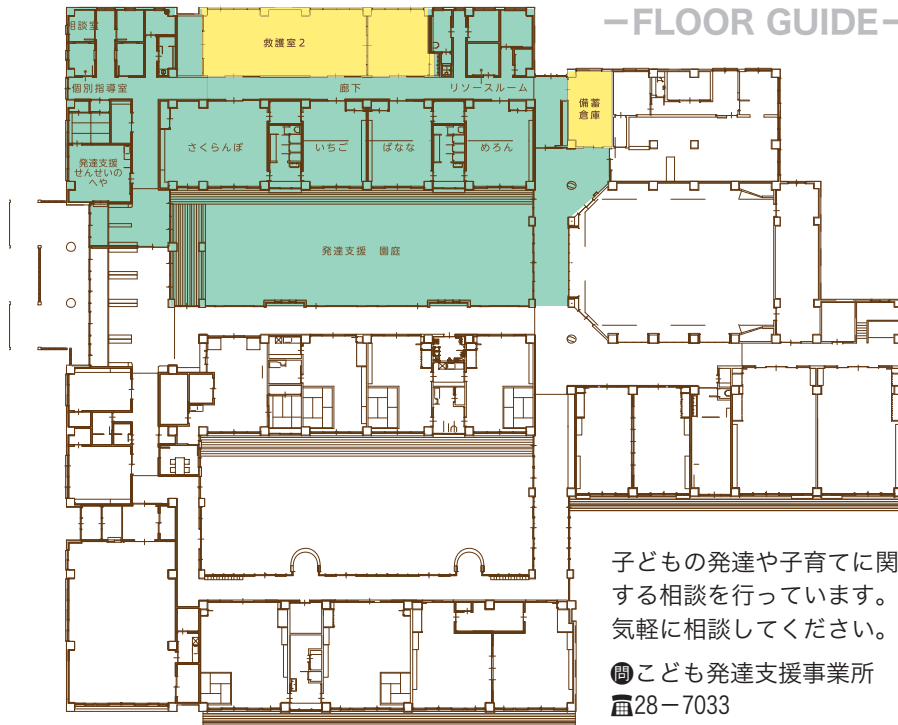

子どもの発達や子育てに関する相談を行っています。気軽に相談してください。

☎こども発達支援事業所
☎28-7033



(定期通園)少人数のクラス編成でそれぞれの目標に合わせた活動を行います。



(並行通園)幼稚園や保育園に通いながら、週1回楽しく活動します。

一人一人の良さを伸ばして自信につなげていけるよう、その子に合わせて丁寧に関わり、子どもの育ちを保護者の皆さんと一緒に見守ってきたいと思っています。

おおいしゆみこ
大石由美子 所長



園庭には大きな砂場や滑り台などが設置され、芝生の上でのびのびと遊べます。



リソースルーム(個別指導室)は、気持ちを落ち着かせるための指導室です。



相談室では、子どもの発達や子育てに関する相談支援をしています。

利用者の声

息子は集団行動が苦手で友達との関わりがうまくできないので、昨年まで週2回つくしの家(牧之原市)に通っていましたが、町内にこのような施設ができると聞いてとてもうれしかったです。息子は4月から入所し、毎日楽しみに通っています。クラスは4人の園児に2人の先生。一人一人の状況に合わせて丁寧に対応してくれているので、友達とのコミュニケーションが上手になったと思います。保育園と併設しているため、時々園との交流ができることもいいと思います。来年は小学校に入学するので不安もありますが、言いづらいことが相談できたり、先生方が学校や教育委員会とのパイプ役になってくれるので心強いです。(5歳男児・お母さん)

昨年まで保育園に通っていましたが。担任の先生から「集団行動が苦手で、絵や折り紙などほかの園児と比べて幼い部分が見られる」という話を聞き、家での生活では気がつかなかったことだったので少し驚きました。ほかの子ができて自分ができないことがストレスになり、自信を失ってしまうよりは、自信を持ってのびのびとできる方が子どもにとってはいいと思い、入園には抵抗がありませんでした。

入園して数カ月。今は「できないできない」と言わなくなり、パパの誕生日には似顔絵を描いてくれました。いろいろなことを自分からやるようになり、少しずつ変わってきていると感じています。

(4歳男児・お母さん)

利用者の声

すみれ保育園

木をふんだんに使った新園舎はぬくもりとやさしい光に包まれ、広々とした開放的な空間の中で、子どもたちはのびのびと生活しています。園舎には病後児保育室や一時預かり保育室を併設し、働く保護者にとってより充実したサポートを提供。そのほか、救護室や備蓄倉庫など防災施設としての機能も備え、災害時の活用はもちろん、普段から地域のよりどころとなるような施設を目指しています。

-FLOOR GUIDE-

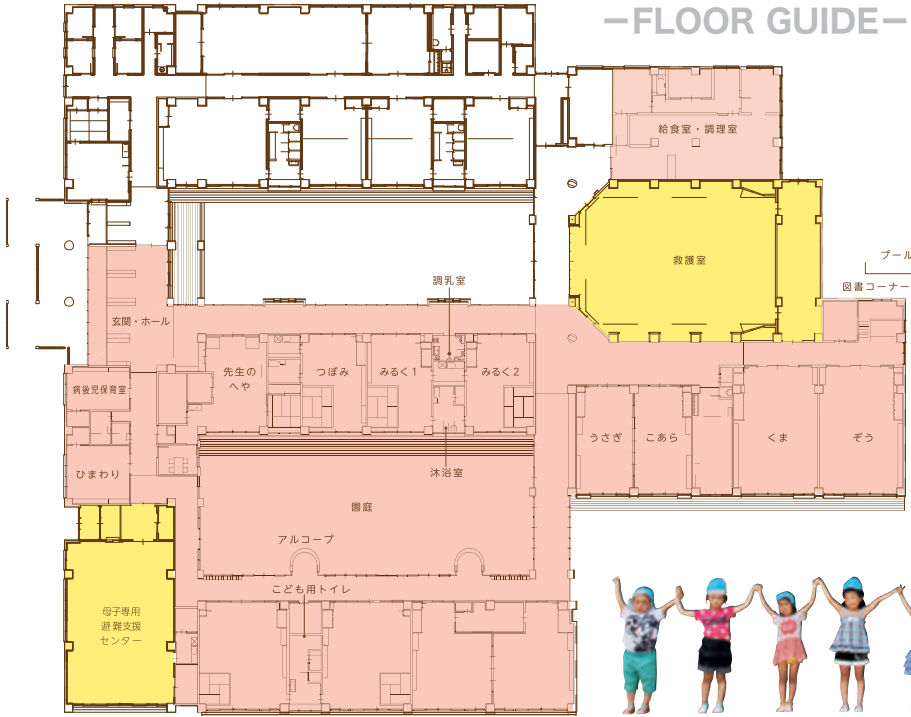

園児たちが大好きな場所、図書コーナー。絵本がたくさんでロフトもお気に入り。



ゆったりと設計された保育室。風通しがよく、気持ちよく過ごせます。



広い廊下でひと休み。絵本やおもちゃを持ってきたり使い方はいろいろ…。



おまるなども用意され、トイレの練習ができるようになっています。



3歳児用と4～5歳児用に分かれていて、年齢に合った遊びが楽しめます。



けがや病気回復期の子どものための病後児保育室。個別にベッドもあります。

病後児保育 どうすれば利用できる？

病気回復時期や骨折などのお子さんを、ご家族が働いている時間に責任を持ってお預かりします。安心して預けてくださいね。



鈴木和代 看護師

まずは利用登録

子どもが元気なときに、「利用児童登録申請書」を記入して登録します。

病後児保育を利用したい

(すみれ保育園) 病後児保育室へ連絡

利用日の前日までに、電話で氏名や病状などを伝え、利用予約をします。

かかりつけ医療機関を受診

かかりつけの医療機関を受診し、傷病の回復期である旨を「利用連絡票」に記入してもらいます。

※利用連絡票は有料です。作成料は病院により異なりますので確認してください。

病後児保育室の利用申請

利用日の前日までに申請書などを提出してください。



ちきゅうともみ
知久智美 園長

新しい園舎は、防災施設も兼ねているため、いざというときに子どもたちの安全を守ることができ、安心して保育できる環境が整っています。木をたくさん使っているので、木の匂いやぬくもりの中で心が安定し、子どもたちは旧園舎より落ち着いて生活していると思います。園庭は遊具のあるところとないところに分かれ、中庭もあるため年齢に合わせて安全に遊ぶことができます。子どもたちはそれぞれがお気に入りの場所を見つけ、毎日楽しく過ごしています。



園児が走り回れる広い運動場。3～5歳児専用の園庭には遊具がいっぱいです。

-
-
-
-
-
-
-
-
-
-
-
-
-
-
-
-
-

保護者の急な入院、冠婚葬祭などの際は
子どもを一時的に預かります

① 初めての場合は、すみれ保育園に連絡した後、子どもと一緒に面談(申請書類一式を配布します)。
② 前月の15日までに、必要書類をそろえて申し込み。
③ 25日決定通知を発送。※キャンセルは、当日の8:00までに連絡。
どうして子どもが対象?



保護者の急な入院や不定期な就労などのための一時預かり保育室。専任の保育士が対応しています。

より保育が一時的に困難となる場合、利用料はかかる? 最初の4時間までは1000円、4時間を超える場合は、1時間ごと250円を加算(給食費は別途)利用できる日は? 月曜日～金曜日 8:00～17:00 ※祝日、すみれ保育園の希望保育期間(年度初め、お盆期間、年末年始)を除く理由により、利用できる日数が異なります。
すみれ保育園
☎32-11117



最新の調理器具がそろった給食室。給食員がおいしい給食を作っています。



防災施設

母子専用避難支援センター



母子優先の一時的な屋内避難スペースです。

備蓄倉庫



毛布や簡易トイレ、非常食などを保管しています。

救護室



主には災害発生後に負傷者の応急手当を行います。



0～2歳児専用の中庭。芝生なので転んでも安心。



利用の可否については、利用決定通知書にて連絡します。申請が利用日前日の場合は、電話で連絡することがあります。
申請書などの様式は、町ホームページからダウンロードすることができます。

利用当日

対象になる子ども

町内在住の生後9カ月から6歳(就学前)で、①と②両方に該当する子ども
① 傷病の回復期にあり、集団保育が困難
② 保護者の勤務などの都合で家庭での保育が困難

対象となる傷病

消化不良症(多症候性下痢)、水痘、風しん、骨折など
利用できる日
月曜日～金曜日
※祝日、すみれ保育園の希望保育期間(年度初め、お盆期間、年末年始)を除く

利用時間

8:15～17:00

利用料

1日 1000円

別途給食費がかかります。

問い合わせ

すみれ保育園
☎32-11117

後期高齢者医療被保険者の皆さんへ 8月1日から保険証が「藤色」に変わります

新しい保険証が届いたら、住所や氏名、皆さんが病院などで支払う医療費の「一部負担金の割合（1割または3割）」を確認してください。8月1日以降は、今までの「オレンジ色」の保険証は使えなくなります。

この「一部負担金の割合」は、平成25年中の所得によって決まりますので、前回と割合が違う場合があります。

※本人または同居の被保険者の、平成26年度町民税課税所得が145万円以上の場合、3割の負担になります。

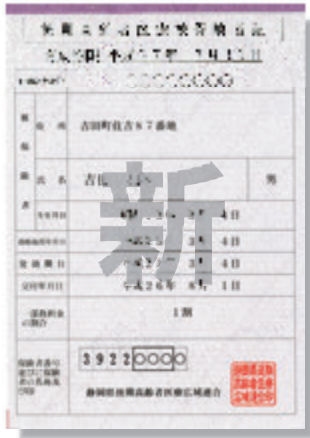

保険料の納付について

保険料の納め方は、年金から天引きされる「特別徴収」と、納付書や口座振替により納めていただく「普通徴収」があります。

「特別徴収」の人は、確定した年間保険料額から仮徴収分を差し引いた額が10・12・2月の年金から3回に分けて天引きされます。

「普通徴収」の人は、8月に送付する納付書で納期限までに納めてください。納期限は8月から3月までの毎月末日になります。

保険料は、病院や薬局へ支払われる皆さんの医療費に充てられています。皆さんに納めていただく保険料は、安定的な医療制度を維持していくために不可欠ですので、納め忘れないように納期内に納付してください。納付には、便利で納め忘れない、口座振替をぜひ利用してください。

また、事情があつて保険料の納付が困難なときなど、納付に関することは役場町民課窓口へ相談してください。

保険料の軽減措置について

賦課の基礎となる所得金額が58万円以下の人は、所得割額が一律5割軽減されます。後期高齢者医療制度に加入する直前に、会社などの健康保険の被扶養者であった人は均等割額が9割軽減されます。

均等割額に対する軽減

世帯主およびすべての被保険者の総所得金額などの合計	軽減割合
① (33万円+45万円×被保険者数) 以下のとき	2割
② (33万円+24.5万円×被保険者数) 以下のとき	5割
③ 33万円以下のとき	8.5割
④ ③の内、世帯内の被保険者全員が年金収入80万円以下でほかの所得がない場合	9割

※軽減の判定時には、保険料がかかる年の1月1日現在で65歳以上の人の公的年金などに係る所得からは、さらに15万円を控除します。

入院時の食事代の標準負担額(1食あたり)

所得の区分		標準負担額
低所得Ⅱ 世帯全員が町民税非課税の場合	過去12カ月の入院日数が90日以下のとき	210円
	過去12カ月の入院日数が90日を超えたとき(注1)	160円
低所得Ⅰ	世帯全員が町民税非課税で、全員の所得が一定の基準に満たない場合	100円

(注1) 入院日数が過去12カ月間で90日を超えた場合も申請が必要となります

限度額適用・標準負担額減額認定証(減額認定証)について
世帯全員が町民税非課税被保険者は、病院などに入院、通院する場合に保険証とあわせて減額認定証を病院などの窓口で提示することで、自己負担限度額および標準負担額(食事代など)が減額されます。交付された減額認定証は、必ず入院、通院時に病院などの窓口で提示してください。申請月の初日から食事代などの減額が適用されます。
なお、減額認定証が交付されていないと減額は適用されませんので、交付を希望する場合は、町民課国保部門に申請をしてください。
※減額認定証は自動更新されるため、現在交付されている人で、本年度世帯全員が町民税非課税の人は、保険証に同封されます。

後期高齢者医療制度の保険料率が変わります

この保険料率は、都道府県ごとに決定し2年ごとに見直します。医療費の増加などを考慮し、県後期高齢者医療広域連合が平成26・27年度の新保険料率を左記の通り改定しました。同制度の保険料は、被保険者全員が等しく負担する「均等割額」と、被保険者の所得に応じて負担する「所得割額」を合計して、個人単位で計算されます。

■保険料内訳（年間）

	平成24年度 平成25年度	平成26年度 平成27年度
均等割額	37,900円	38,500円
所得割率	7.39%	7.57%

$$\text{保険料} = \text{均等割額} + \text{基礎控除後の所得割額} \times \text{所得割率}$$

$$= 38,500\text{円} + \frac{\text{総所得金額}}{\text{基礎控除後の所得金額}} \times (7.57\%)$$

年間保険料の賦課限度額	
平成24年度 平成25年度	550,000円
平成26年度 平成27年度	570,000円

高齢者医療の確保に関する法律施行令が改正され、賦課限度額が57万円に引き上げられたことから、中低所得者の負担軽減を図るため、現行55万円である賦課限度額が57万円に引き上げられます。

問い合わせ
町民課 国保部門
☎33-2103

国保の高齢受給者証が「クリーム色」に

8月1日から、高齢受給者証が「クリーム色」に変わります。高齢受給者証が届いたら、住所・氏名・生年月日・一部負担金の割合（1割・2割・3割）など記載事項を確認してください。

※医療機関を受診するときには、「保険証」と「高齢受給者証」の両方を窓口にて提示してください。



◀高齢受給者証とは：

70歳から74歳までの人に交付される受給者証です。70歳の誕生月の翌月から適用となります。

問い合わせ

町民課 国保部門
☎33-2103

申請は随時受け付けています

児童扶養手当・特別児童扶養手当など

児童扶養手当
支給資格

次のいずれかの状態にある18歳に達した最初の3月31日（中度以上の障害を有する場合は20歳未満）までの児童を監護している父、母または養育している人

特別児童扶養手当
支給資格
20歳未満の精神または身体に障害のある児童を監護、養育している人

- ※年金受給者は除く
- 父母が離婚した児童
- 父または母が死亡、または生死不明である児童
- 父または母が重度の障害を有する児童
- 父または母が1年以上拘禁されている児童
- 父または母に1年以上遺棄（保護の断絶）されている児童
- 婚姻によらないで生まれた児童
- 父または母が裁判所からのDV保護命令を受けた児童

特別障害者手当
支給資格
著しく重度の障害により、常時特別な介護を必要とする20歳以上の人

障害児福祉手当
支給月額 2万6000円

障害児福祉手当
支給資格
重度の障害により、日常生活において常時介護を必要とする20歳未満の児童

児童扶養手当
支給月額 1万4140円

※各手当額は、法改正などにより変更する場合があります。

問い合わせ

社会福祉課 子育て支援室
児童福祉部門 ☎33-2153
社会福祉部門 ☎33-2104

80歳以上で20本以上歯がある人を募集 80200(はちまるにいまる)コンクール

自分の歯が20本以上ある80歳以上の皆さん、8020コンクールに応募しませんか。審査の結果、20本以上の歯が確認された人には、記念品が贈られます。

◎8020コンクール審査会
日時 7月28日(月)9:30~10:00
場所 保健センター
審査基準達成者のうち上位優秀者を、県歯科医師会主催の8020コンクールに推薦します。

※表彰式の日程などは、後日お知らせします。

応募締切 7月23日(水)

80歳以上(昭和9年4月1日以前に生まれた人)で、20本以上歯がある人 ※町内在住

応募方法
①電話で申し込んでください。
②8020コンクール審査会で審査を受けてください。(無料)

問い合わせ
健康づくり課(保健センター)
☎32-7000

臨時福祉給付金・子育て世帯臨時特例給付金 忘れず期限内に給付支給申請を

申請期限
9月30日(火)まで

※期限を過ぎた申請は、受け付けることができませんので注意してください。

※両給付金とも、対象になる可能性のある人には、申請書などを郵送しています。

詐欺に注意!
町や厚労省などが現金の振り込みやATMの操作をお願いすることはありません。

問い合わせ
社会福祉課
臨時福祉給付金
社会福祉部門 ☎33-2104
子育て世帯臨時特例給付金
児童福祉部門 ☎33-2153

申請場所
役場1階 社会福祉課窓口
またはロビー

吉田町牧之原市広域施設組合 平成27年度採用の職員を募集

採用予定
消防職 …… 2人

受験資格
・日本国籍を有する人
・地方公務員法第16条の欠格条項に該当しない人
・高等学校卒業以上(卒業見込みを含む)の人

平成27年4月2日から平成29年4月1日までに生まれた人

申込方法
吉田町牧之原市広域施設組合事務局または消防本部備え付けの申込用紙などに必要事項を記入の上、受付期間内に組合事務局へ提出してください(郵送による提出も可能です)。

※郵送で申込用紙などを請求する場合は、120円切手を貼り、宛先を明記した返信用封筒(A4サイズ)を必ず同封してください。

受付期間
7月22日(火)~8月11日(月)

第1次試験
試験日 9月21日(日)
一般教養試験
(マークシート方式による一般的知識の択一試験)

会場 吉田町役場2階 町民ホール (吉田町住吉87)

体力測定試験
(握力、懸垂、上体起こし、27・4・3分疾走、反復横跳び)

会場 吉田榛原消防署 (吉田町住吉1386-5)



第2次試験
第1次試験合格者について、論文および面接を実施します。
※10月下旬を予定しています。

問い合わせ
吉田町牧之原市広域施設組合事務局(牧之原市細江6664-3) ☎24-1000
吉田町牧之原市広域施設組合消防本部(吉田町住吉1386-5) ☎32-5703

FM島田(76.5MHz)よしだsmileラジオ 新しくなっってリスタート

パーソナリティーの
青木敬資さん

今年の3月まで毎週木曜日に放送していましたが「よしだsmileラジオ」は、6月から放送日時を変更し、内容をリニューアルして毎週日曜日10:30から放送しています。

「よしだsmileラジオ」は地域のコミュニティFM放送局である『FM島田』を活用し、町内はもちろん、周辺市町の人たちにも吉田町の話題やイベント情報などを届けていく番組です。

番組は大きく3つのコーナーで構成されていて、まず1つ目の『吉田タウン・インフォメーション』では、町長や町職員が出演し、行政情報やイベント情報などを詳しくわかりやすく伝えていきます。2つ目は『もつと知りたい吉田町』のコーナーです。ここでは、たくさんの方の皆さんに出演していただき、さまざまなイベントや取り組み、話題などを紹介していきます。最後の3つ目は『吉田ぶらっと町歩き』。パーソナリティーが町内の魅力を伝えていくコーナーです。多くの皆さんに出演していただき、親近感が持てるような番組づくりを目指しています。FM島田の



番組スタッフの
石田遥さん

パーソナリティーが皆さんのところへ伺いましたら、ぜひ取材に協力していただき、一緒に番組を作っていきましょう。

また、番組で紹介したい情報がありましたら、FM島田または町企画課まで連絡してください。皆さんのからの情報提供をお待ちしています。

問い合わせ

企画課 企画調整部門

☎33-21135

株FM島田

☎0547-34-1765

無料で水道メーターを取り換え

対象の家庭(事業所)に伺います

各家庭(事業所)の水道メーターは、計量法などにより8年で取り換えることになっています。取り換え対象の家庭(事業所)には「吉田町上水道事業指定給水装置工事事業者」が無料で水道メーターの取り換えに伺いますので、理解と協力をお願いします。

対象地域 町内全域

※対象の家庭や事業所には事前に町指定事業者が確認に伺います。
(7月16日(水)～7月25日(金))

実施期間

7月26日(土)～8月15日(金)

宅内の水道管は自分の財産

宅内の漏水修理などは町では行いませんので、直接「吉田町上水道事業指定給水装置工事事業者」に依頼してください。

漏水に注意しましょう!

皆さんが毎日使っている「水」は、大切な資源です。漏水は、大切な「水」を無駄にするだけでなく、水道料金の負担も大きくなります。

ます。普段から水漏れなどに注意し、少なくとも月に一度は漏水チェックをしましょう。

漏水チェックを してみましよう!

- ① 宅内の蛇口をすべて閉め、水を使っていない状態にします。
- ② 水道のメーターボックスを開けます。(開けるときに怪我をしないように注意しましょう。)
- ③ メーターの蓋を開けます。
- ④ 小さなキラキラ光る、パイロットマークを見ましよう。

パイロットマークが少しでも回っていたら、どこかで水が漏れている可能性がありますので、すぐに修理を依頼してください。

問い合わせ

水道課 業務部門

☎33-2127

工務部門

☎33-2128



パイロットマーク

吉田榛原消防署 全国消防救助技術大会出場

目指すは全国制覇 0.1秒でも早く

静岡県消防救助技術大会(県消防長会主催)が6月4日、県消防学校で開かれ、25消防本部381人の精鋭たちが熱い戦いを繰り広げました。吉田榛原消防署消防士長の尾崎友哉さんは、10mの高さに水平に張られた20mのロープを往復する「ロープブリッジ渡過」の競技で優勝を決め、全国大会への切符を手に入れました。

6月9日、役場を訪れた尾崎さんは「吉田町の名を全国にとどろかせるよう、あと2カ月間練習に励み、ベストタイムを目指して頑張ります」と健闘を誓い、田村町長は「今後も訓練を重ねて技量を上げ、後輩たちの模範となるよう頑張ってきてほしい」と激励しました。

全国大会は8月27日、千葉県の消防学校で開催。全国制覇目指して訓練に励む尾崎さんの活躍を期待します。

この優勝は20人の救助隊員全員で勝ち取ったものだと思います。大会で結果を残すことで体力、精神力、技術力、努力を後輩に伝承し、それが町民の生命や身体、財産を守ることにつながると信じています。

かわもとゆきひさ
河本行永 救助隊長



10mの高さに張られた20mのロープを往復する「ロープブリッジ渡過」。懸命にゴールを目指す尾崎さん(左)



尾崎さんのほかに、県大会で大健闘の吉田榛原救助隊は「ほふく救出」で2位、「応用登はん」で3位入賞に輝く



田村町長に全国大会での健闘を誓う尾崎さん(役場ロビー)

だより

子どものスキンケア ～日々の予防が肝心～

暑い季節になりました。夏は温度や湿度が高く、汗をたくさんかきやすいため、湿疹やあせもなど子どもの皮膚トラブルが増える時期です。今回は、子どものスキンケアについてお話しします。

子どもの皮膚の特徴

①子どもの皮膚の表面は、ラップのように薄く、大人の皮膚(2〜3ミリの1/2〜1/3といわれ、薄くて傷つきやすくなっています。

②皮膚はウイルスや細菌などを体に入り込ませないようにし、また体内の水分が抜け出ないようにする役割をもっています。これを皮膚の「バリア機能」といい、子どもはこの機能が未発達です。
③子どもは新陳代謝が盛んで、汗っかきです。肌を健康やかに保つには「清潔」と「保湿」が大切です。

皮膚トラブルを起こさない予防法

室内環境

室内にいるときは、エアコンや除湿機を上手に使用して室内温度を26〜28℃に保ちましょう。エアコンを使用の際は、扇風機などを使って室内の空気を循環させ、冷気が1カ所にたまらないように気をつけることが大切です。

紫外線対策

紫外線の影響を受けると、皮膚のうるおい成分が失われて乾燥してしまいます。そうするとバリア機能が弱くなるので、外出時には帽子をかぶる、日傘をさすなどしましょう。

また、ベビーカーの高さ

や子どもの背の高さでは、大人以上に地面からの照り返しを受けているので注意が必要です。子ども用の日焼け止めは落ちやすいので、こまめに塗り直すことが大切です。日焼けをしたときは、保湿を十分に行いましょう。



汗をかいたらすぐ対処する

汗には身体の熱を放出させて体温を下げる大切な役割があり、汗をかくことは悪いことではありません。ただし、汗をかいたままにしておくと、バリア機能が低下し、菌が増えて炎症を起こしやすくなり、あせもやアトピーの悪化など肌トラブルを招きます。汗をかいたらすぐにシャワーで洗い流すなどして肌を清潔にしておきましょう。できな

い時には、濡れたタオルで肌をこすらないようにポンポンと拭いておくだけでも良いでしょう。その後の保湿ケアをすることも忘れないうちに心掛けましょう。また、洋服は通気性、吸湿性が良いものを選ぶことをお勧めします。

湿疹が原因で機嫌が悪くなったり、湿疹が長引く時にはなるべく早く病院を受診しましょう。

子どもに多い皮膚トラブル

脂漏性湿疹

生後3カ月頃までに、頭や額、鼻を中心に、黄色いかさぶたのようなものがつく。

乳児湿疹

生後2週間ごろから1歳ごろに顔や体にでる湿疹。食べこぼしやよだれ、汗などが原因で起こる。顔、頭、首、肘の内側、膝の裏側などに出て、カサカサ

したりジュクジュクする。あせも

汗、ほこり、あかななどで汗腺のつまりを起こし、赤く小さな発疹ができる。

オムツかぶれ

おしっこやうんちが長く肌に触れることで起こる炎症。おむつとの摩擦も原因になる。

アトピー性皮膚炎

良くなったり、悪くなったりを繰り返しながら、左右対称に全身に湿疹が広がる。強いかゆみが慢性的に続く。1歳未満は2カ月、1歳以上は6カ月以上湿疹が続くと慢性と判断される。

子どもの皮膚を健康に保つことができるように、日々のスキンケアを心掛けましょう。

問い合わせ

健康づくり課(保健センター)
☎32-7000

協力して行動する力養う

通学合宿「自彊わくわく宿」
北区地域教育推進協議会・自彊わくわく教室（鈴木典江代表）は、長源寺（神戸）で、6月12日から2泊3日で通学合宿を行いました。今年は、自彊小学校の4～6年生46人が参加し、地域ボランティアや健康づくり食生活推進協議会などの協力の下、家族と離れ学年の違う児童とグループごとに協力して行動する力を養いました。

2日目は、夕食にタマネギやニンジンなどを切ってみんなで作ったカレーを頬張り、童謡を歌ったり児童たちも出演したりして演劇を楽しみました。3日目は早朝から座禅を体験。朝食の後は茶道を体験し、町文化協会茶道部に教わりながら礼儀作法やおいしい抹茶のたて方などを学びました。

石神有梨さん（5年）は「友達との楽しい時間はとても短い。もっと泊まっていたい」、齋藤奏斗くん（4年）は「枕投げやゲームなどみんなで過ごした夜が楽しかった。自分のことは自分でやる、うちに帰ってもこの体験を生かしたい」と話していました。



▲礼儀作法やおいしい抹茶のたて方などを学んだ初めての茶道体験



▲夕食前、ボランティアスタッフに教えてもらいながら宿題



▶住職の話を聞きながら10分間の座禅を体験



▲見事な投球で相手の打者を抑える下片岡 I C L U B のピッチャー

町長旗争奪ソフトボール大会 片岡 I C L U B が栄冠に輝く

町と教育委員会主催の「平成26年度町長旗争奪ソフトボール大会」が5月18日に高島スポーツ広場で開かれ、クラブチームの部の決勝戦が6月3日夜、吉田中学校グラウンドで行われました。大会はクラブチームと40歳以上企業・町内会の2部門に分かれ、合計8チーム約120人が参加。和気あいあいの雰囲気の中にも、ホームランや強烈な打球を捕るファインプレーなどが見られ、均衡した熱戦が繰り広げられました。

結果は次の通り（優勝のみ）。▷40歳以上企業・町内会の部＝北一壮年
▷クラブチームの部＝下片岡 I C L U B

実情や課題伝え、川勝知事と意見交換

知事広聴「平太さんと語ろう」
川勝平太県知事が各地に出向いて直接県民の声を聞き意見を交わす広聴会「平太さんと語ろう」が6月18日、片岡会館で開かれました。

スポーツ振興、防災、子育て、福祉、漁業、農業の分野を代表し、静岡吉田アスリートクラブ代表の田村和彦さんや住吉区地域防災指導員の大阪昭さんなど6人が、日頃の活動における取り組みや業界が抱えるさまざまな課題などについて発表。それぞれが地域の実情を訴え、知事と意見を交換しました。知事は意見交換の中で「農業、漁業、商工業を連携させ新たな事例を作って欲しい」と話しました。



▲町民の代表が地域の実情を訴え、川勝知事（左から4人目）と意見交換



▲ふわふわのプードルに寄り添い、犬との触れ合いを楽しむ児童

犬 自彊小学校「動物愛護教室」 と触れ合い「好きになった」

県動物保護協会榛原支部は6月3日、動物愛護教室を自彊小学校で開きました。4年生58人が参加し、県中部保健所の職員や地元獣医師から犬の病気や習性、犬との接し方などについて学びました。コーギーやトイプードルなどボランティアスタッフが連れてきた6匹が登場し、うれしいとき怒っているときのサインや犬のやさしい触り方など説明を受けながら触れ合いを体験。保健所職員は「動物を飼うときは最後まで責任を持って世話をしてほしい」と呼び掛けました。

中村音花なかむらののかさんは「犬を触って好きになった」と話していました。

息 第27回吉田町インディアカ親睦大会 の合ったチームワークで熱戦

第27回吉田町インディアカ親睦大会（町教育委員会・町スポーツ推進委員会主催）が6月29日、総合体育館で開催されました。

男女混合と女子の両部に13チームの約100人が参加。3ブロックに分かれて、白熱したリーグ戦が繰り広げられました。参加した選手たちは、互いに声を掛け合いながら息の合ったプレーを見せ、サーブやアタックが決まると歓声が上がっていました。結果は次の通り。【混合の部A】優勝▷河原同好会、準優勝▷212【混合の部B】優勝▷ファイトクラブY、準優勝▷鬼女【女子の部】優勝▷マーメイド、準優勝▷とんぼ



▲白熱したリーグ戦が繰り広げられたインディアカ親睦大会



▲地元農業委員や地域ボランティアに教えてもらいながら苗を植える児童

泥 中央小学校5年生 田植え体験 んこで初めての田植えに挑戦

中央小学校で6月6日、田植えの体験学習が行われました。参加した5年生の児童132人は、学校近くの田んぼを借りて「キヌヒカリ」の苗を植えました。地元農業委員から植え方の説明を受けた後、田植えを開始。はじめは田んぼに入るのをいやがっていた児童も、靴を脱いで田んぼに足を踏み入れ、あぜからあぜに張られたひもの目印を頼りに手や顔を泥だらけにしながらか楽しそうに苗を植えていました。

今後は、田んぼの中の生き物観察などを通して自然の変化を学習。農業委員は「秋まで稲の成長過程を楽しんでほしい」と話していました。

子 親のための 理科わくわく講座 子どもと『ワクワク感』共有して

町教育会と教育委員会は6月10日、ちいさな理科館で小・中学生の保護者を対象に「親のための理科わくわく講座」を開きました。本年度初めての講座は、吉田中学校の理科教諭が講師を務め、保護者など約35人が参加。質量保存の法則や電子などについて実験を通して分かりやすく解説しました。参加者は「中学校時代を思い出して楽しかった」「自分が実際にやってみることで実体験として身に付く」と話していました。

講座は、子どもたちの理科離れを防ぎ、親子で理科の楽しさを再確認してもらおうと2012年から開講。年4回実施しています。



▲アンモニアが水によく溶ける性質を利用した噴水実験を体験

力 中央小・自彊小運動会 を合わせて元気に競技

5月31日、中央小学校と自彊小学校で運動会が行われ、児童たちは元気いっぱいに競技し、個人種目や団体種目にそれぞれ汗を流しました。

中央小学校では、児童791人が赤、青、黄、緑の4チームに分かれ、来賓や保護者らが見守る中、棒取りや騎馬戦、綱引きなど22種目の競技で競い合いました。児童によるアナウンスが会場を盛り上げ、応援席では学年を越えて心をひとつに仲間を応援する声が響いていました。

自彊小学校では、児童391人が赤、白組に分かれ、大玉転がしや台風の目、二人三脚背中渡りなど20種目の競技で競い合い、5、6年生は一生懸命練習した組み体操を披露。完成度の高いすばらしい演技は、観客の感動を誘いました。

両学校ともフィナーレの対抗リレーでは、選手それぞれが必死でバトンをつなぐ姿に児童や保護者など会場全体がひとつになって声援を送っていました。



▲クラス全員で一丸となり、力いっぱい綱を引く5年生（中央小）



▲互いに声を掛け合いタスキをつないだ二人三脚背中渡り（自彊小）



▶作戦を練り帽子を奪い合う騎馬戦（中央小）



▲大きいジャガイモを土から掘り出し、うれしそうな参加者

「大 住吉わっぱくらぶ「ジャガイモを収穫しよう！」 きい〜！」ジャガイモ掘りに大興奮

住吉区地域教育推進協議会『住吉わっぱくらぶ』（まつら ともひこ松浦相司会長）は6月8日、農業体験の一環として「ジャガイモを収穫しよう！」を開きました。家族連れなど参加した約80人は、地域住民所有の畑100平方メートルに植えられたジャガイモを、手で丁寧に土を掘って収穫。子どもたちはジャガイモを見つけるたびに歓声を上げ、収穫を楽しんでいました。

収穫の後にスタッフがゆでた熱々のジャガイモを頬張りながら、うち内田晶太郎くん（住吉小2年）は「大きいジャガイモがたくさんとれてうれしかった。コロッケを作りたい」と笑顔で話していました。

全 HMGが県一般男子ソフトボール大会で優勝 全国大会に向けて健闘誓う

5月中旬に焼津市で開かれた県一般男子ソフトボール大会で優勝し、全国大会への切符を手にしたHMG（浜組SBC・町ソフトボール協会加盟）が6月11日、役場を訪れ、田村町長に健闘を誓いました。

福代和登キャプテンは「全国の強豪と戦うのが楽しみ。1戦1戦大切に戦い、目指すは優勝」と意気込みを見せ、田村町長は「吉田町の名を全国にとどろかせ、優勝を目指して頑張ってきてほしい」と激励しました。

全国大会は8月30日から兵庫県豊岡市で開催。チームは「one for all」をスローガンに掲げ、全員が戦力になるよう練習に励んでいます。



▲ガッツポーズで全国大会に向けて健闘を誓うHMG（浜組SBC）の選手たち



▲背筋をピンと張って鉛筆を正しく持ち、真剣な表情で線を引く児童

正 教育支援事業 町内保育園で鉛筆教室 しく持って『書く』楽しさ知って

町内各保育園で「鉛筆教室」が開かれ、年長園児が鉛筆の正しい持ち方などを学びました。清水千穂子さんら3人の書道家の指導の下、園児たちは字を書く姿勢や鉛筆の持ち方を学び、楽しみながら思い通りの線が引けるように練習。1年をかけて一つ一つひらがなの正しい形を習得し、最終的には自分の名前を正確に書けるように学んでいきます。園児たちは「もっとやりたい」「早く字の練習をしたい」と話していました。

この教室は、教育支援事業の一環として就学前の年長園児を対象に、鉛筆教室をはじめ運動や音楽、食育教室を月に1回実施しています。

地 商工会青年部 全国統一事業「絆 感謝運動」 地域の安全のためにカーブミラー清掃

吉田町商工会青年部（大石和友部長）は全国商工会青年部連合会が企画する全国統一事業「絆 感謝運動」の一環として6月10日、町内のカーブミラーを清掃しました。参加した30人の部員たちは、保育園や小中学校など公共施設周辺にあるカーブミラー約120本を、脚立に乗って雑巾で丁寧に拭いて回り、約1時間の清掃に汗を流しました。

この事業は全国の商工会青年部が一齐に取り組む奉仕活動で、県内中部地区の9商工会が同日に実施。大石部長は「日ごろお世話になっている地域の安全のために活動を続けていきたい」と話していました。



▲脚立に乗り、雑巾で丁寧にカーブミラーを磨く商工会青年部員たち



▲ワークブックやテストの答案を持ち寄り、積極的に質問する生徒たち

分 ラーニングプラン事業 吉田中学校で土曜学習 からないところを積極的に質問

町教育委員会は、より確かな学力の定着を狙って6月21日、吉田中学校で初めて土曜学習を開きました。希望した1～3年の生徒約40人が参加し、学年ごとクラスに分かれ数学と英語の各50分を受講。元中学校教諭や大学生、現役教諭8人が講師を務め、問題を解くポイントなどを個々に分かりやすく教えました。土曜学習は毎月第3土曜日に開講。

参加した2年生は「テストで点数が悪かったから参加した。分かりやすく、理解できるようになった」「3年になったら受験もあるし、今のうちに分からないところを分かるようにしておきたい」と話していました。

地 第16回片岡区ふれあい文化展 地域住民の趣味や習い事の励みに

片岡区自治会は6月14日・15日の両日、片岡会館で第16回片岡区ふれあい文化展（同自治会主催）を開きました。保育園・幼稚園児から97歳までの地元住民から寄せられた書や絵画、写真、生け花など約360点の作品が会場いっぱい展示され、2日目には町文化協会茶道部による抹茶のもてなしもあり、たくさんの来場者が文化芸術に親しみました。

大石勝郎自治会長は「いろいろな趣味を持つ人や習い事の励みになれば。今後、誰もが出展できるように場を広げ、区内の文化を高めていきたい」と話していました。



▲地域住民から寄せられた作品がずらりと並んだ「片岡区ふれあい文化展」

募集

町営住宅入居者・入居の待機者を募集します

住宅概要 住吉団地
昭和55年度建設1戸
所在地 住吉5436
間取り 3DK(6・6・4.5)
家賃 14,500円～28,500円
(平成26年度)

※収入などに応じて決まります。

対象 次の条件をすべて満たしている人

- ・同居する親族のいる人
- ・住宅に困っている人
- ・収入が基準以下の人
- ・市町村税を滞納していない人
- ・町内在住または在勤の人(6か月以上)
- ・確実な連帯保証人のある人
- ・暴力団員でない人

応募期間 7月15日(火)～28日(月)
※応募者多数の場合、抽選会を行います。

応募・問合せ先 都市建設課 土木管理部門
☎33-2124

募集

「芸能祭」「文化展」の一般出演・出展者募集

《芸能祭》

日時 10月25日(土)9:30～
場所 学習ホール
募集数 3グループ程度
募集期間 7月22日(火)～8月25日(月)
※17:00厳守

注意事項 1グループ(3人以上)出入り含め5分以内を基本

《文化展》

日時 11月1日(土)～2日(日)
両日共に9:00～
場所 総合体育館
募集期間 7月22日(火)～9月8日(月)
※17:00厳守
注意事項 ①1人1点
②作品は本人の創作で昨年まで本文化祭に出品したことがないもの
申込場所 役場5階公民館事務室
問合せ先 町文化協会事務局
☎32-3121

案内

台風や雷の季節です電気災害に注意を!

台風や雷が多く発生する季節です。切れた電線や倒れた電柱などを発見したら、触ったり近づいたりせず、すぐに中部電力まで連絡してください。

問合せ先 中部電力(株)島田営業所
☎0120-985-231

募集

「ちいさな理科館」名誉館長講演会などを開催

有馬朗人「ちいさな理科館」名誉館長による講演会と模範実験を行います。

開催日 8月4日(月)
〈有馬朗人名誉館長講演会〉
時間 10:00～11:30
場所 学習ホール
内容 「日本の若者の学力は高い～日本の教育は優れている～」

※どなたでも無料で参加できます。
〈有馬朗人名誉館長模範実験〉
時間 13:30～15:00
場所 ちいさな理科館
内容 「磁石で遊ぼう」

※見学は人数制限がありますので、事前に問い合わせてください。当日・前日は休館日となり、通常の入館はできません。
問合せ先 教育委員会事務局
☎33-2151
ちいさな理科館
☎34-5533

案内

会計ソフト「ブルーリターンA」説明会を開催

消費税5%→8%にもらくらく対応。パソコン会計「ブルーリターンA」の説明会です
開催日 7月16日(水)・8月20日(水)
9月17日(水)・10月15日(水)
時間 13:30～15:30
場所 島田商工会議所会館3階
対象 個人(事業・農業・不動産)事業者
参加料 無料(会員以外も)
申込締切 毎月5日
問合せ先 島田税務署管内青色申告会
☎0547-37-3918

募集

「ちいさな理科館講座」の受講者を募集します

8月の講座

開催日	講座名
9日(土)	楽しいお天気教室
10日(日)	ミンミンゼミをつくらう
24日(日)	図書館「こころの池」の生物観察会
2日(土) 16日(土) 23日(土)	夏休みの自由研究を応援する相談会 13:30～15:30 (事前申込不要・参加費無料)

時間 13:30～15:00
場所 ちいさな理科館
対象 小学生以上
参加費 100円
申込方法 ①希望講座②学校名・クラス③氏名④住所・電話番号⑤保護者氏名を電話で知らせてください。
受付時間 10:00～12:00
13:00～17:00
(木・金・祝日除く)
問合せ先 ちいさな理科館
☎34-5533

案内

「平和を仕事にする」防衛省採用試験案内

【航空学生】海・空自衛隊のパイロットとなる隊員を養成するコース
応募資格 高卒(見込含)で21歳未満
試験日 (第1次)9月23日(火)祝
【一般曹候補生】陸・海・空自衛隊の曹となる隊員を養成するコース
応募資格 18歳以上27歳未満
試験日 (第1次)9月19日(金)または20日(土)
【自衛官候補生】陸・海・空自衛隊の任期制隊員を養成するコース
応募資格 18歳以上27歳未満
試験日 女子:9月27日(土)
男子:9月28日(日)および10月4日(土)
【各コース共通】
受付期間 8月1日(金)～9月9日(火)
※年齢は平成27年4月1日現在
問合せ先 自衛隊藤枝地域事務所
☎054-643-6391



募集

**続・パソコン教室
受講生募集します**

開催期間 8月18日(月)～10月24日(金)
場所 神戸集落センター
日時 Word応用
 ①毎週(月)13:30～15:30
 ②毎週(月)19:00～21:00
 パソコン入門
 ③毎週(火)19:00～21:00
 Word基礎
 ④毎週(木)13:30～15:30
 ⑤毎週(木)19:00～21:00
 Excel基礎
 ⑥毎週(金)19:00～21:00
受講料 5,000円 (10回分)
持ち物 ノートパソコン
申込締切 8月11日(月)
申込・問合せ先 町シルバー人材センター
 ☎33-0596

結果

**吉田町スポーツ祭の結果
バレーボール(優勝のみ)**

▷男子6人制の部/スロッピーズ
 ▷男女混合親睦の部/ゲッツ
 ▷男女混合の部/さくらんぼ
 ▷一般女子の部/Viva amigos
問合せ先 町体育協会事務局
 ☎32-3121

募集

**吉田混声合唱団の
団員を募集します**

歌っている君が好き♪団員の年齢、経験はさまざまです。興味があればそれだけでOK。気さくな仲間が待っています。男性大歓迎です。
練習日 原則第2・3・4金曜日
 19:00～※間い合わせてください
場所 住吉会館
会費 2,500/月(学生は500円/月)
問合せ先 yoshida-konsei@mail.goo.ne.jp
 ☎22-3363 (小野)

案内

**ひとり親家庭のための
出張個別相談会を開催**

生活・就業・法律の相談会です。職業紹介や求職登録、弁護士による親権や養育費などの相談ができます。
日時 8月12日(火)
 9:30～16:00
場所 役場2階 町民ホール
参加費 無料
その他 託児あり(要予約)
 ※電話で予約してください。
問合せ先 母子家庭等就業・自立支援センター
 ☎054-254-1191

案内

**悩みを抱える子ども
若者のための相談会**

ニート、ひきこもり、不登校などの個別相談にフリースクール、通信制・定時制高校、就労支援団体などが対応します。
開催日 8月23日(土)
時間 13:30～15:30
 ※受付は15:00まで
場所 県青少年会館
 (静岡市葵区田町1-70-1)
参加費 無料 ※事前申込不要
問合せ先 県教育委員会
 社会教育課
 ☎054-221-3160

案内

防衛省(自衛官)採用制度説明会を開催します

平成27年度自衛官採用に関する説明会を実施します。
日時 7月27日(日)10:00～16:00
会場 図書館1階
 ボランティアルーム
内容 自衛官採用に関する説明、各種パンフレット配布、個人的な質問・相談など
問合せ先 自衛隊藤枝地域事務所
 ☎054-643-6391

子どもの相談室	知的障害者相談	精神障害者家族相談	すくすく広場
毎週 火・水・金曜日 8:30～12:00、13:00～16:30 場所 役場5階教育相談室 ※相談のある人は予約してください。 問合せ先 教育委員会事務局 ☎33-2151	8月5日(火) 13:30～15:30 場所 障害者自立支援施設(あつまりーナ) 受付 随時 ※要予約 問合せ先 相談員 芝 ☎32-3065 あつまりーナ ☎34-2000	8月20日(水) 13:30～15:30 場所 障害者自立支援施設(あつまりーナ) ※相談のある人は予約してください。 問合せ先 相談員 曾根 ☎32-1779 あつまりーナ ☎34-2000	8月はお休みとなります。 ※9月は16日(火)にミニ運動会を予定しています。 対象者 就園前の親子 自由参加 問合せ先 中央児童館 ☎32-3401
心配ごと相談	電話相談(苦情等)窓口	無料法律相談	日曜開庁実施日
8月13日(水)・27日(水) 時間 13:30～16:00 (受付は15:30まで) 場所 健康福祉センター はあとふる1階相談室 問合せ先 社会福祉協議会 ☎34-1800	行政に対する相談や苦情は町の行政経営指導員が対応します。 受付時間 9:00～15:45 (土・日・祝日を除く) ☎33-3117(直通)	8月15日(金) 13:30～15:30 場所 役場2階会議室 相談時間 1人20分間 ※相談のある人は予約してください。 問合せ先 総務課 ☎33-2131	8月3日(日)・10日(日)・17日(日) 24日(日)・31日(日) 開庁時間 8:15～12:00 13:00～17:00 問合せ先 総務課 ☎33-2132
建物の無料相談	消費生活相談	一般廃棄物最終処分場(エボ池)休日搬入日	清掃センター・リサイクルセンター休日搬入日
8月3日(日)・10日(日)・24日(日)・31日(日) 時間 10:00～12:00 場所 健康福祉センター はあとふる2階会議室 法律・耐震補強など※要予約 問合せ先 都市建設課 ☎33-2161	消費生活アドバイザーによる相談は毎週 月・水曜日 時間 9:00～16:00 上記以外でも随時受け付けています。 ※事前に連絡してください。 問合せ先 産業課 ☎33-2122	8月3日(日)・10日(日)・17日(日) 24日(日)・31日(日) 搬入時間 13:00～15:30 問合せ先 町民課 ☎33-2102	8月2日(土)・10日(日) 16日(土)・24日(日) 土曜日 8:30～12:00 日曜日 8:30～12:00 13:00～15:00 問合せ先 清掃センター ☎24-0530

案内 平成26年度第3回危険物取扱者試験を開催

種類 甲種・乙種全類・丙種
申請期間 (書面申請) 8月28日(木)～9月8日(月)
 (電子申請) 8月25日(月)～9月5日(金)
願書受付 (一財)消防試験研究センター静岡県支部
 (http://www.shoubo-shiken.or.jp)
試験日 11月9日(日)
試験会場 島田市ほか4会場
問合せ先 吉田榛原危険物安全協会
 ☎32-7944

案内 県中部看護専門学校オープンキャンパス

申し込みは電話またはホームページから。
【1日体験入学】※先着100人
対象 高校3年生・高校卒業者
日時 8月2日(土)8:50～12:30
内容 校内見学、看護技術の見学・体験、在校生との懇談(軽食を用意)など
【学校見学会】
対象 中学生以上
日時 8月18日(月)・8月19日(火) 10:00～11:30・14:00～15:30
 9月19日(金)17:00～18:30
 11月19日(水)17:00～18:30
 12月16日(火)17:00～18:30
 ※上履きを持参してください。
 駐車場はありません。
問合せ先 県中部看護専門学校
 ☎054-629-4311
 http://www.chubu-kango.jp

案内 体を動かして健康づくりをしませんか？

	ダンス練習会			持ち物 室内シューズ (運動のできる服装)
	初心者及び経験者	経験者		
会場	片岡会館	吉田中体育館 第2アリーナ	自彊小体育館	問合せ先 町ダンス健康づくり推進会 (健康づくり課内) ☎32-7000
時間	10:00～11:30	19:30～21:00	19:30～21:00	
7月	28日(月)	—	15日(火)	
8月	—	18日(月)	5・19日(火)	

案内 運動初心者大歓迎！(町内在住在勤者対象)
2期からの体操教室受講生を募集します

教室名	対象	開催日	時間	募集人数
男性筋力アップ体操	成人男性	火	13:30～14:30	10人
わかばトランポ	60歳以上でトランポウォーク初心者	水	13:30～14:30	15人
フィットネスエクササイズ	成人	火	10:00～11:00	15人
にこにこ健康体操	成人	水	10:00～11:00	15人
Smileフィットネス	成人	水	20:00～21:00	15人
リフレッシュエクササイズ	成人	木	10:00～11:00	10人
リズムウオーク	おおむね40歳代まで	金	10:00～11:00	10人
親子DEげんき！体操	平成24年9月生まれまでの満2歳以上の未就園児とその保護者	木	10:00～11:00	20人

募集期間 7月29日(火)～8月1日(金) **親子DEげんき！体操のみ**2,500円(全10回)
受付時間 8:30～17:00
受付場所 総合体育館 **問合せ先** 健康づくり課(保健センター)
受講料 2,700円(全12回) ☎32-7000

案内 榛原総合病院 精神科外来(予約制)を始めました

榛原総合病院では、7月から精神科の外来(予約制)を始めました。初診の受付は、平日の外来のみで救急外来で受け付けることができません。
診療日 月・水・木曜日(祝日は除く)
受付時間 8:30～11:00
担当医師 岩切信義医師(常勤)
予約先 榛原総合病院 精神科外来 ☎22-1131(代表)

入札結果

入札結果を公表します

予定価格・落札価格は消費税込み

<p>平成26年6月9日執行 制限付き一般競争入札 ◆吉田町内安全施設設置工事 入札参加 12社 落札業者 (株)キクテック 静岡支店 予定価格 3,456,000円</p>	<p>落札価格 1,765,800円 落札率 51.09% ◆吉田町立コミュニティ広場管理棟建築工事 入札参加 10社 落札業者 大河原建設(株) 予定価格 86,724,000円 落札価格 67,284,000円 落札率 77.58%</p>	<p>平成26年6月24日執行 抽選型指名競争入札 ◆榛南幹線改良工事 入札参加 10社 落札業者 (株)兼祥 予定価格 29,916,000円 落札価格 24,472,800円 落札率 81.81%</p>	<p>◆大窪線外2路線配水管 布設替工事 入札参加 10社 落札業者 福世電気(株) 予定価格 22,140,000円 落札価格 18,835,200円 落札率 85.07%</p>
---	--	--	---

※入札結果は町のホームページ(http://www.town.yoshida.shizuoka.jp)でご覧いただけます。
 問合せ 総務課 契約管理部門 ☎33-2133



健診相談のご案内

内容	対象	期日	受付時間
赤ちゃん健康相談	乳幼児希望者	8月22日(金)	9:30~11:00
1歳児健康相談	平成25年8月生	8月8日(金)	9:30~10:30
1歳6カ月児健診	平成25年1月生	8月8日(金)	13:00~14:00
3歳児健診	平成23年7月生	8月20日(水)	13:00~14:00
2歳児歯科相談	平成24年8月生	8月12日(火)	9:30~10:30
2歳6カ月児歯科相談	平成24年2月生	8月12日(火)	13:00~14:00
3歳6カ月児歯科相談	平成23年2月生	8月12日(火)	14:30~15:30
パパ・ママ教室 I 8月29日(金) 18:30~20:00 分娩経過・母乳について 産後の日常生活・赤ちゃんの生活について	母子健康手帳交付 毎週月曜日 8:15~16:45	肝炎ウイルス相談・検査、 エイズ検査、骨髄ドナー登録受付 問合せ先 中部保健所 (予約制) ☎054-644-9273	
はじめての絵本教室 8月1日(金) 10:30~11:10 対象:生後5カ月から誕生日前日 までのお子さんと保護者 ※対象者には案内を送付します。 絵本を1冊プレゼント	町民健康相談 8月4日(月)9:30~11:00 運動不足の人、たばこをやめたい人、 体調が気になる人、肥満傾向の人など 保健師・栄養士が個別相談に応じます。 お気軽にお越しください。		

8月の休診日当番医

- 3日(日) 田崎クリニック
☎32-8585
- 10日(日) 佐故医院
☎22-7010
- 17日(日) 徳山整形外科
☎33-0666
- 24日(日) 岡野内科医院
☎33-1266
- 31日(日) えんどうこども
クリニック
☎22-7373
- 診療時間 9:00~17:00
(変更することがあります)
※受診する場合は、当番医に電話
してから受診してください。
- 問い合わせ 健康づくり課
(保健センター)
☎32-7000



次回の楽市

8月3日

9:00~13:00
能満寺山公園駐車場

新鮮な野菜や地場産品の販売、
フリーマーケットもあります。

【総合体育館】8月の主な利用予定

日	行事名	はじめ~おわり	問合せ先
2(土)	教職員バドミントン大会	9:00~16:00	豊岡小学校 ☎0539-62-2036(高柳)
10(日)	全日本小学生 ソフトバレーボール	8:00~17:00	バレーボールスポーツ少年団 ☎090-8135-8703(本橋)
17(日)	チャレンジカップ	8:30~17:00	吉田体操 ☎32-2225(若松)
20(水)	平成26年度 秋季挟川女子バレーボール大会	8:00~17:00	清流館高校 ☎054-622-3411(佐藤)
24(日)	町スポーツ祭 合同開会式および競技会	8:00~17:00	町体育協会(教育委員会事務局内) ☎33-2152

案内 富士山「夏期マイカー規制」実施しています

規制期間中はマイカーの通行ができません。有料乗換駐車場(駐車料金1,000円/台)を利用し、有料シャトルバス、タクシーに乗り換えてください。

規制区間 富士宮口(富士山スカイライン)

日時 7月10日(水)17:00~
9月10日(水)17:00

規制区間 須走口(ふじあざみライン)

日時 7月11日(金)~13日(日)・18日(金)~21日(月)・25日(金)~27日(日)・8月1日(金)~24日(日)・29日(金)~31日(日)・9月5日(金)~7日(日)

※各期間開始日12:00から終了日12:00まで

問合せ 県道路企画課
☎054-221-3359

【学習ホール】8月の主な利用予定

日	行事名	はじめ~おわり	問合せ先
4(月)	ちいさな理科館名誉館長 「有馬朗人」講演会	10:00~11:40	教育委員会事務局 ☎33-2151

案内 バス車内事故防止 キャンペーンを実施

バス走行中に席を立つと、転倒など思わぬけがをする場合があります。降りる際は、バスが停留所に着き、扉が開いてから席を立ってください。

バスの車内事故防止のため、理解と協力をお願いします。

問合せ 県バス協会
☎054-255-9281

おめでとうございます

住吉 住吉 住吉 住吉 住吉
森 高橋 長谷川 増田 鈴木
定 ふよ 末雄 ツギ

6月生まれの
米寿者を紹介

※生年月日順 (敬称略)

7月生まれの作家を紹介します。

今月は、児童文学者の新美南吉を紹介します。新美南吉は、大正2年7月30日に愛知県で生まれました。昨年、生誕100年を迎え、さまざまなイベントが各地で開催されました。昭和18年に29歳で亡くなるまでの間に、『おじいさんのランプ』、『でんでんむしのかなしみ』などの童話や詩、童謡を数多く創作し、今でも幅広い世代に親しまれています。

代表作である『ごんぎつね』は、南吉が18歳の時に発表した作品です。皆さんも小学校の国語の教科書で読んだことがあるのではないのでしょうか。

図書館では童話を集めたCDも所蔵しています。今年の夏は、子どもの頃に読んだ新美南吉の童話の世界を、もう一度楽しんでみませんか。

関連本紹介

『新美南吉詩集』

／角川春樹事務所



『新美南吉』
保坂重政・遠山光嗣

監修／

平凡社

新美南吉の作品世界とその生涯を、多数の写真や資料を元に紹介。



8月のおはなし会のお知らせ

8月のおはなし会は、第3週目が休みになります。
休みの日：8月16日(土)・20日(水)

8月の映画会のお知らせ

日 時：8月3日(日) 14:30～
場 所：図書館1階視聴覚ホール
上映作品：『白石加代子「百物語」ベストセレクション 怪談牡丹燈籠』
(上映時間106分)

白石加代子朗読による、『三遊亭円朝「怪談牡丹燈籠」』。あくの強い悪党たちの、さまざまな思惑が複雑に絡み合う話の結末とは…。怖い話で、夏の暑さを忘れませんか。

7月 図書館休館日のお知らせ 8月

7月	日	月	火	水	木	金	土	8月	日	月	火	水	木	金	土
			①	②	3	④	5								①
6	7	8	9	10	11	12		3	4	5	6	7	8	9	
13	14	15	16	17	18	19		10	11	12	13	14	15	16	
20	21	22	23	24	25	26		17	18	19	20	21	22	23	
27	28	29	30	31				24	25	26	27	28	29	30	
								31							

開館時間10:00～18:30

●のついた日が休館日になります。

催し物のご案内

◎交流ストリート

(2階交流ストリート、親と子の展示コーナー)

登山研静会展示

7月14日(月)～20日(日)

原爆写真パネル展

8月2日(土)～16日(土)

◎2階おはなし室

おはなし会

(0～2歳向け)

7月16日(水) 11:00～

8月6日(水) 11:00～

(3歳～小学生向け)

7月19日(土) 14:30～

8月2日(土) 14:30～

◎リサイクル雑誌の配布

日 時 7月16日(水)

18:00～18:30

場 所 一般図書フロアカウンター前

配布雑誌 2013年6月号

対 象 町内在住の人

※1人5冊まで。名前と住所を記入していただきます。

人気ランキング

(H24年～H26年10月まで)

- 1位：海藻サラダ
- 2位：若鶏のハーブ焼き
- 3位：かきたま汁 4位：わかめごはん
- 5位：キムチチャーハン・野菜のナムル
 鮭の塩焼き

『リクエスト献立』人気レシピを紹介

給食センターでは、学校からのリクエスト給食を月1回実施しています。過去2年間のリクエストから、人気メニュー上位のレシピをご紹介します。



海藻サラダ

●材 料 (4人分)

- 海藻ミックス……………6g
- キュウリ……………100g
- キャベツ……………100g
- 白すりごま……………小さじ1
- ドレッシング……………適宜
(バンバンジー・青じそ)

●作り方

- ①海藻ミックスはもどし、野菜は食べやすい大きさに切ってゆでておく。
- ②海藻ミックスとゆでた野菜の水気を切り、すりごまと和える。
- ③好みのドレッシングをかける。

●材 料 (4人分)

- 若鶏もも肉…… 切り身4枚
- 塩・こしょう ……少々
- おろしにんにく……小さじ1/2
- 白ワイン……………小さじ2
- オリーブオイル……小さじ1/2
- ドライバジル・ドライレガノ ……少々

●作り方

- ①鶏肉は調味料に30分くらい漬け込み、下味をつける。
 - ②200℃のオーブンまたはトースターで鶏肉を焼く。
- ※油を少しひいたフライパンで焼いてもOK。



若鶏のハーブ焼き

店報 はいく — 文月

化粧刈りされし籬や祭りくる
田鳥 すみ

七タや子等の本音が風に鳴る
岩本ふぢ枝

スタンドに寄りて道訪う街薄暮
大石 双葉

雪解富士津波タワりの十五基よ
岩ヶ谷恵樹

透明の瓶の密室水中花
菅原 末野

背戸の闇郷愁つる花みかん
久保田房子

夏風邪の腕に重し嬰兒上
柴原 昌代

父の日や父に詫びたき事一つ
高橋 陽代

茅の遺作の壺の濃紫陽花
廣田みさ江

耳鳴りの耳に手を当て梅雨の月
畑 絹枝

あなたの税金が町をつくります

7月の納税

固定資産税 第2期
都市計画税

国民健康保険税 第1期

7月31日休までに納めてください

納税は口座振替が便利です
問合先 税務課
 収納管理部門
 ☎33-2109

*6月1日～30日までにご家族の承諾を得た人のみ掲載しています。

北 区	和 田	福 代	枝 村	浅 井	住 吉	片 岡
三 浦	島 野	富 江	藤 久	と ね	野 中	野 中
富 江	ま さ 子	富 江	久 美	と ね	章 自	章 自
富 江	子	富 江	美	と ね	本 人	本 人
富 江	子	富 江	美	と ね	本 人	本 人
富 江	子	富 江	美	と ね	本 人	本 人
富 江	子	富 江	美	と ね	本 人	本 人
富 江	子	富 江	美	と ね	本 人	本 人
富 江	子	富 江	美	と ね	本 人	本 人
富 江	子	富 江	美	と ね	本 人	本 人

ご逝去お悔やみ申し上げます
地区氏名世帯主

平成26年6月30日現在
住民基本台帳人口29,872人
(前月比-15人)
男 14,850人 女 15,022人
※内外国人 人口 924人
男 451人 女 473人
世帯数10,426戸(前月比+9戸)
組 数 549組(前月比 0組)
出生 20 死亡 20
転入 106 転出 100

人の動き

かがやく笑顔



Happy Birthday

ハッピーバースデー

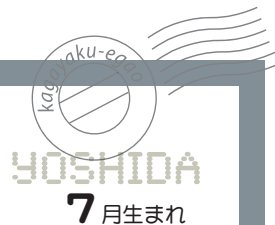

なかざわがく 中澤雅空くん
(3歳・片岡)

☆がく3歳おめでとう☆ねー
ねや友達と遊ぶの歌うの大好き♪
ずっと仲良しでいてね♡



さわもとわかば 澤本若葉ちゃん
(2歳・神戸)

わかば誕生日おめでとう☆も
うすぐお姉ちゃんになるね。
笑顔あふれる家族でいよう♪



せきまさ と 関将斗くん
(2歳・川尻)

クールな三男坊の将斗★毎日
子育て支援センター楽しいネ。
2歳のお誕生日おめでとう！



あべだい き 阿部大基くん
(2歳・神戸)

いつも笑顔の大ちゃん！2歳
おめでとう。これからも兄弟
仲良く育ててね。大スキ！



とつかひ まり 戸塚日鞠ちゃん
(3歳・神戸)

おしゃべり大好きなひまり
ちゃん♡来年から幼稚園だね。
お友達たくさんつくってね♪



おきつ ひび と 興津響斗くん
(2歳・片岡)

歩くの☆音楽☆トマト大好き
な響斗。たくさん遊んで食べ
て元気にすくすく育ててね♡

**お子さんの
かがやく笑顔募集！**
8月号の対象者

▶町内在住で8月に1歳～3歳(平成23・24・25年の各8月生まれ)の誕生日を迎えるお子さんを6人募集します。なお、応募者多数の場合は抽選となります。
※抽選の結果は、当選した人の方にこちらから詳細な書類を郵送します。
応募期限 7月22日(火) 17:00まで
応募・問い合わせ 総務課 秘書広報部門 ☎33-2131 (電話にて応募受付)

Editor's note

編集後記

朝起きると、セミの鳴く声が聞こえてきました。もう梅雨明け？今年も少し早かったでしょうか。▼夏も本番になると、役場北側のケヤキの木はセミだらけ。入り口の自動ドアが開くと、その声が「わあつ」と大音量で響き渡ります。夏だなあと感じる瞬間、とても懐かしい気持ちになります。▼私が小学生の頃、今の役場がある場所は公民館の駐車場でした。夏休みになるとラジオ体操や虫取りをする場所で、らせん階段やロビーでもよく遊んでいました。図書室で本を読み、ホールで映画を観た思い出の詰まった場所。建物の色や形、匂いは変わっても、あのときの公民館は変わらずにずっと記憶に残っています。▼40年の歴史を刻んだ公民館はこの夏、一部を壊して耐震補強やホールの建て替えが行われます。エレベーターや多目的トイレなどが設置され、来年2月には新しい公民館として生まれ変わります。記憶に残る新たな思い出を刻んでいきます。

総務課 秘書広報部門 中村伊里