

人と人、心やすらぎ 健康で住みやすいまち 吉田町

広報

よしだ

8

2013 No.649

TOPICS

川尻八幡津島神社夏季例大祭
伝統の奴道中で地域にぎわう

CLOSE UP

植田めぐみさん ～カメラ女子～
日本一の山頂から

葉月

C O N T E N T S

Topics 1

川尻八幡津島神社夏季例大祭
伝統の奴道中で地域にぎわう 03

まちびとクローズアップ

植田めぐみさん～カメラ女子～
日本一の山頂から 04

町長からのメッセージ

津波防災まちづくり⑩ 06

まちからのお知らせ 08

保健だより 15

まちのわだい 16

情報ボックス 18

としょかんだより 22

学校給食メニュー、人の動き ほか 23

かがやく笑顔

Happy Birthday (ハッピーバースデー) 24

8

2013 No.649





1

1 華麗に装飾された山車を元気に引き回す西組の皆さん 2 奴ばやしに合わせ、奴士が威勢のいい掛け声で道中を展開 3 道中を先払する獅子には壮年たちが中に入り、中腰で動きを表現 4 熊毛を振りながら道中を勇壮に練り歩く奴士



3

Topics

1

川尻八幡津島神社夏季例大祭

伝統の奴道中で地域にぎわう

八幡津島神社（川尻）の夏季例大祭が7月13・14日の両日、神社周辺でにぎやかに催されました。本祭りの14日は、伝統の大名行列が繰り広げられ、天狗薙刀・竹馬・獅子が行列を先導し、続く若衆19人の勇壮な奴道中が大勢の見物客を魅了しました。法被にふんどしなど時代装束に身を包んだ若衆は、鉢箱や大鳥毛などを担いで振り回し、猛暑の中、威勢のいい掛け声とともに伝統の奴道中を展開しました。

今年の当番組は西組の皆さん。華麗な装飾が施された山車を「ヤーレコのセー」と引き回し、屋台踊りや地踊りなども披露され、笛や太鼓の音色とともに川尻区内はにぎやかな雰囲気になりました。



4

日本一の山頂から

カメラ女子

photo by MUSH

いつか自分で写真集を

世界文化遺産に認定された霊峰富士。毎日の多くの登山客が日本一の山頂を目指します。富士吉田側山頂に並ぶ4件の山小屋のうち、140年続く老舗「山口屋」で働くのは吉田町出身の植田めぐみさん。営業期間の2カ月は住み込みで働いていますが、本業はプロのカメラマンです。高校時代にスノーボードにハマり、プロのスノーボーダーを目指していた植田さんは、得意なスノーボードを生かした仕事をと28歳でカメラマンに転向。雪山で写真を撮り続けている内に、「いつしか「富士山で写真を撮ってみたい」と思うようになった」と話します。

山頂での生活は決して楽ではありません。



MEGUMI UEDA



夕日の影富士



夕日に照らされたつるし雲(植田さんが一番すきな写真)



御来光と登山客



満月の影富士と登山客のヘッドライト



うえだ
植田めぐみさん

●フリーカメラマン。MUSH(マッシュ)は昔、キノコのアクセサリをよく作っていたことから付けられたカメラマンとしての名前。

1977年生まれ。吉田町片岡出身。

剣ヶ峰と星空

毎日の起床は午前2時。歯を磨いて水で顔を洗ったら、すぐに3時30分のオープンに向けて調理場で下ごしらえが始まります。朝はほとんどが氷点下。登山客の一番の目的は御来光で、オープンと同時ににぎわう店内では、植田さんたちの作る豚汁やラーメンが登山客の凍えた体を温めます。この時間帯は息つく暇なく、そして訪れる御来光の時間。朝焼けで空が赤く染まり始めると、植田さんは山小屋を飛び出してシャッターを切ります。「毎日1秒1秒ごと景色が違って、二度と同じ景色を見ることができない。最初は1年だけのつもりで来たのに、あまりにきれいでハマってしまった」と笑顔。「生活は過酷だけど、どんなにつらいことがあっても御来光を見ると頑張ろうと思える。それほどにすばらしい景色だから」と富士山の魅力を熱く語ります。「夢は？」と聞くと「いつか自分が撮った富士山の写真集を作りたい。このすばらしい景色を、富士山に登れない人たちにも見てほしい」と瞳を輝かせる植田さんは、真つすぐに前を向いて今年も富士山頂に向かいました。

人口の減少を 目の当たりにして

「安全が担保されない『まち』から人々は逃げ出します」と広報よしだ6月号に書きましたが、最近数カ月の人口の推移には「住民の逃避」が現実となつたのではないかと受け止めざるを得ないものがあります。「危急存亡の危機」、まさにこの言葉が現実味を帯びていると受け止めています。

中国の『史記』に次の言葉があります。「安危は令を出だすに在り、存亡は任ずる所に在り」。その意味するところは、国が安らかであるか危いかはその出す法律によって決まり、国が存続するか滅亡するかはその任用する人物によって左右される。今、私は町長の任に在り、一昨年の東日本震災以降の本町の人口の減少を目の当たりにして、ずしりと肩にかかる責任の重さを実感しています。

吉田村が生まれ、吉田町となり、今年で120年余の月日が経ちました。遠州の東の端に位置する一寒村であつたこの町は、先人た

ちが流した汗と涙の上に築かれ、今では県下屈指の勢いのある豊かなまちの一つとなり、今に生きる町民の皆さんはその恵みを受受しています。私は、勢いのあふる豊かなこの町を第4次総合計画でうたった将来都市像「人と人、心やすらぎ健康で住みやすいまち、吉田町」に仕上げ、次代を担う人たちに渡さなければなりません。しかし今、この町が重大な危機にさらされ、この町の明日が揺らぎ始めています。その兆候が、先ほどお話ししました、この数カ月で顕著になり始めた人口の減少にほかなりません。6月号でお話ししましたように、平成22年に実施された国勢調査の結果に基づいて公表された今後30年間の「地域別将来推計人口」によれば、この町は、2015年には30,348人、2020年には30,458人と右肩上がりに人口が増え続けているものと推計されています。しかし現実的にはこの推計に反し、この町の人口は減り始めています。私は、この数カ月で顕著になり始めた人口減少の傾向は一昨年

町長からのメッセージ 114

津波防災まちづくり⑩



の東日本大震災がこの町に及ぼした深刻な影響の結果であり、これが人口の流出を引き起こした大きな要因になつていゝるものと受け止めています。私が、一昨年の大震災を目の当たりにして「恐れおののく事態」とは、まさにこの人口の流出が現実のものとなることであり、この結果は、明日のこの町を台無しにするものだとして強く意識しています。

人口減少の 背景について

まず、左ページの上段に掲げられたこの町の人口推移を示したグラフをご覧ください。昨年の年末以降の半年で、人口の急激な減少が起こつていゝることがお分かりになるものと思ひます。この町でこのような事態が起きたのです。深刻に受け止めなければなりません。私が、テレビに映し出された一昨年の東日本大震災の映像を目の当たりにして脳裏に浮かんだこの町を襲うであろう事態とはまさにこのことなのです。だからこそ東日本大震災の発災を機に「津波防災まちづくり」

をこの町の総力を挙げて取り組むべき空前絶後の一大事業と位置付け、全速力で走つていゝるのです。ただ現時点で見られる人口減少は、家族単位での転出という事例はあまりなく、転出者の多くが生産年齢人口（15〜64歳）に属する単身世帯の転出事例が多くを占めており、今後この人口減少が一時的なものかどうか注視深く見ていく必要があると思つていゝます。

また、左ページ下段の地区別人口推移を示したグラフからは、町内においても南から北へ人口のシフトが起こつていゝることが分かります。

津波防災まちづくり の最終目標について

この町の「津波防災まちづくり」の最終目標は、大井川の堤防のかさ上げ、防潮堤のかさ上げ、坂口谷川の水門の設置などであり、国や県に対してこれまで以上に要望活動に全力を注ぐ所存です。今後、町民の皆さんの「津波防災まちづくり」へのご理解とご支援をよろしく願ひします。



町の人口推移（住民基本台帳より）※外国人を含む

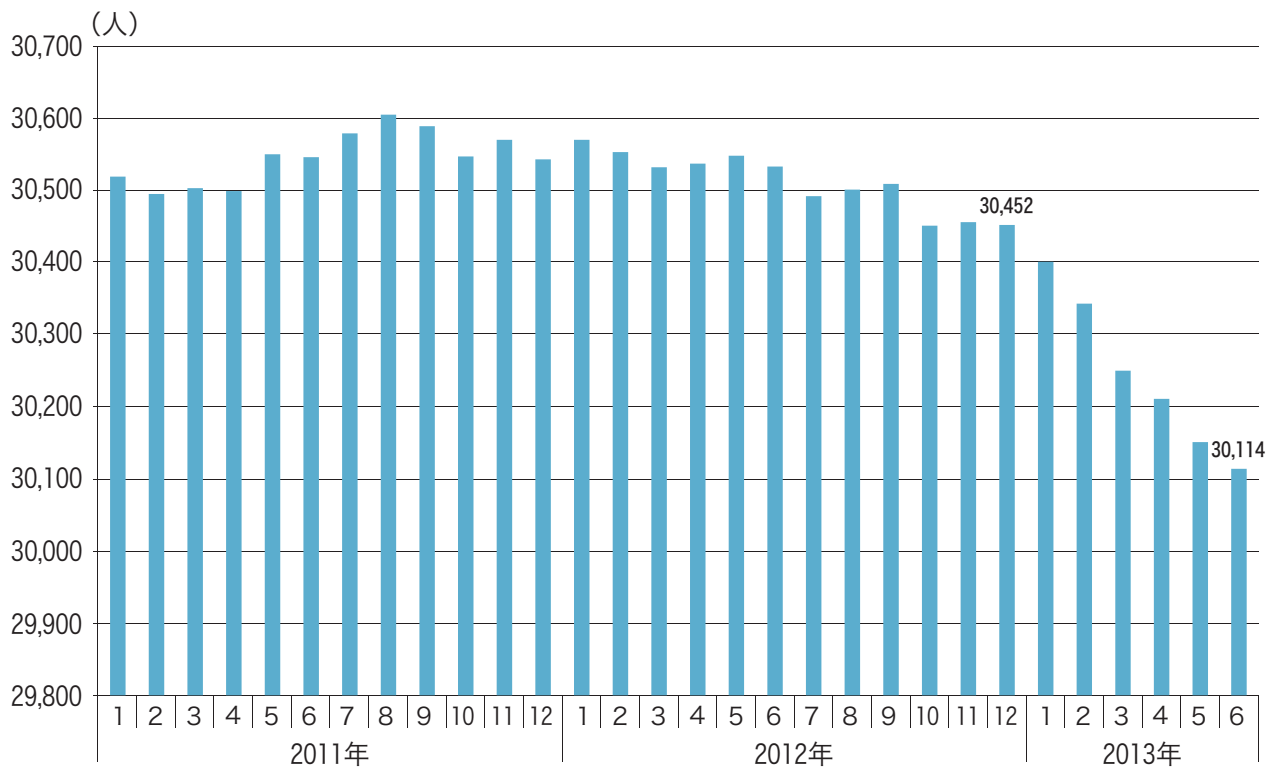

地区別人口推移（住民基本台帳より）※外国人を除く

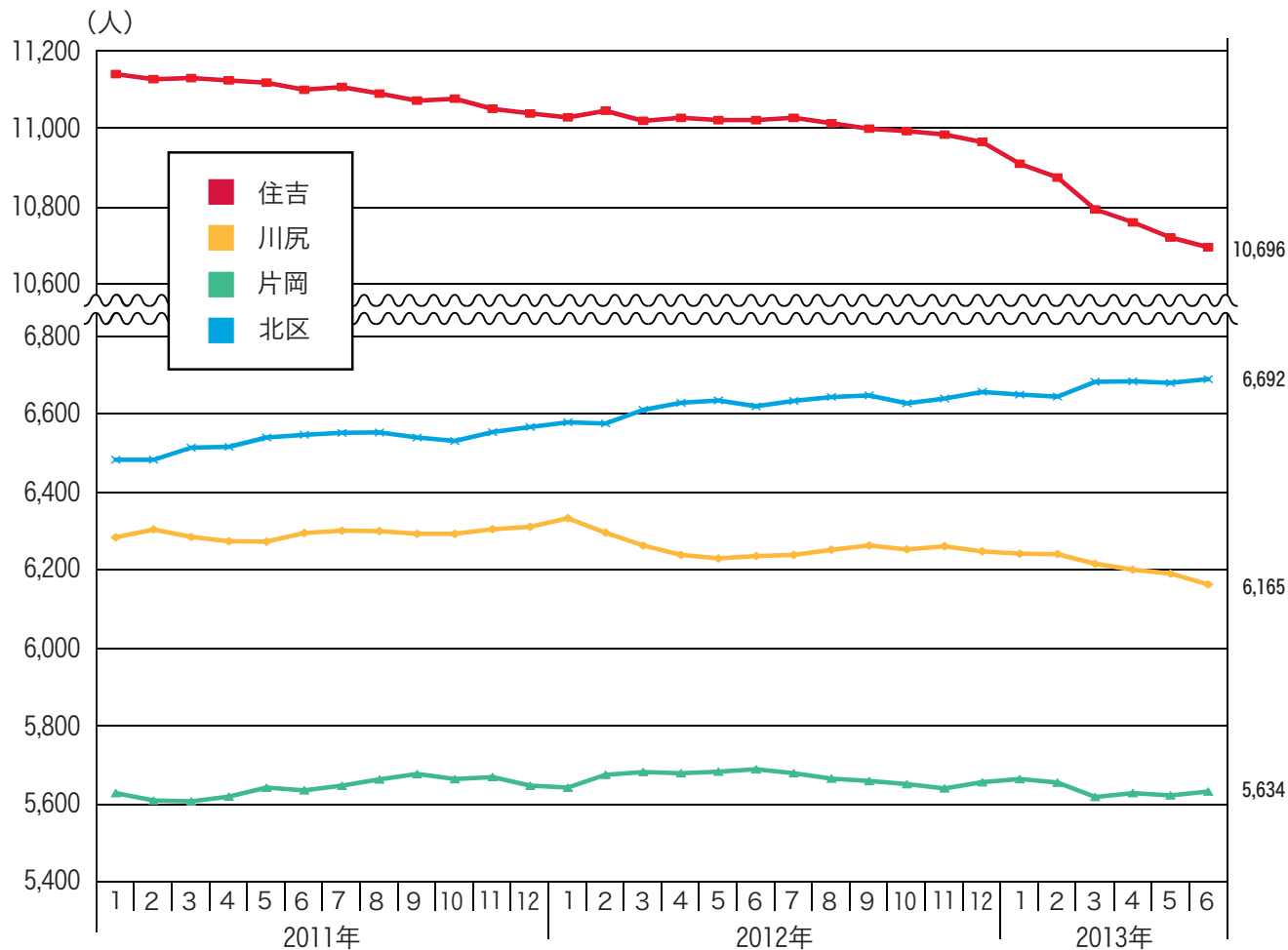

積極的に参加してください

9月1日(日)は、

総合防災訓練

総合防災訓練を9月1日(日)に実施します。

地域の防災体制を確立するため、県と町、自主防災会などの関係機関との連携を強化し、それぞれの防災意識を高めるとともに、防災知識・技能の向上を目指す大切な訓練です。いざという時の確かな防災行動がとれるよう、積極的に地域の訓練に参加してください。

訓練想定

突然、大規模地震が発生し、町内の広い範囲で震度6弱以上を観測し、まもなく大津波が押し寄せるといった想定で訓練を行います。

訓練スケジュール(予定)

午前7時30分

同報無線で訓練実施(中止)のお知らせ

午前8時30分～9時00分

地震発生

地震発生後5分以内

訓練大津波警報発令のサイレン

正午ごろ

同報無線で訓練終了のお知らせ



同報無線の試験放送を実施します

防災行政無線などを用いた全国一斉の緊急情報の伝達試験を実施します。

9月11日(水)11:00頃



町では、地震・津波や武力攻撃などの災害時に、全国瞬時警報システム(J・A・L・E・R・T)から送られてくる国からの緊急情報を、さまざまな手段を用いて確実に皆さんにお伝えするため、町内で緊急情報伝達試験を行います。町外の地域でも、全国的にさまざまな手段で試験が実施されます。

問い合わせ

防災課 防災部門

☎33-2164

見学してみませんか?

「吉田浄化センター」を一般公開

9月10日の「下水道の日」にちなみ、町では、下水道への理解と普及を目指して、吉田浄化センターの施設を一般開放します。

住宅などから集められた汚水をきれいな水にして、川や海に戻していく様子をわかりやすく案内するほか、いろいろな催しも計画しています。

日時

9月8日(日) 10:00～15:00

会場

吉田浄化センター
(吉田町住吉4300120)

催し物

- パネル・模型・排水設備などの展示と解説
- 自然にやさしい暮らし方についての説明

- 町内の小学校4年生が作成した、下水道に関する絵画・ポスター・書道の展示
- ビデオ放映・風船の配布・ヨーヨー釣りなど
- リサイクル製品(肥料)や自然にやさしいグッズなどが、先着250人に当たるクイズも実施します。

問い合わせ

下水道課(吉田浄化センター内)

☎33-1100

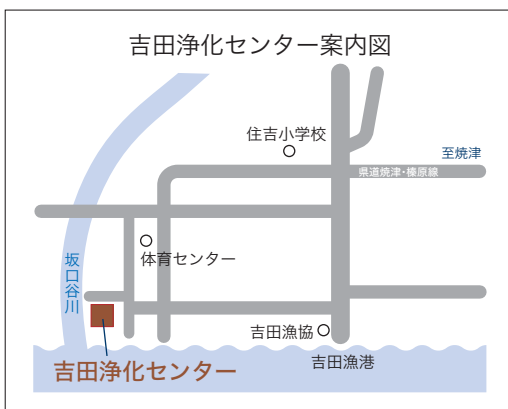

平成26年3月完成予定 すみれ保育園が複合施設に

新すみれ保育園は、町では初となる児童の発達支援や防災などの機能を持った複合施設です。

さまざまな機能を持った施設で子育てが変わります

①一人一人の成長に合わせた支援を提供します。

◇児童発達支援事業

子どもの成長は一人一人異なります。それぞれの成長に合った支援を行うことで、子どもたちがより健やかに育つ手助けを行います。

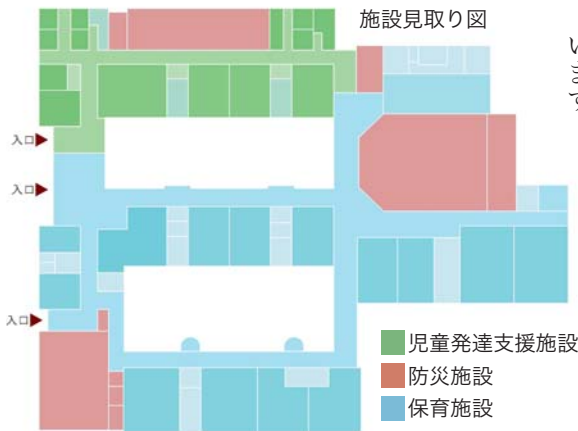

②子育てする人にとって利用しやすい施設を目指します。

◇一時預かり保育事業

保護者が家庭で保育ができないときに一時的にお預かりします。

◇病後児保育事業

けがや病気の回復期にある子どもをお預かりします。

地域の皆さんに安心安全な生活を提供します

老朽化し、手狭になった現在のすみれ保育園を移転し、有事の際の防災拠点として一時避難地などの機能を整備します。

問い合わせ

社会福祉課 児童福祉部門

☎33-21153

私たちの町をきれいに

ごみの不法投棄は犯罪です

ごみの不法投棄は犯罪です。不法投棄は町の美観を損ない、河川などの自然環境へも悪影響を及ぼします。

廃棄物の処理および清掃に関する法律により、不法投棄をした場合の罰則が設けられています。(個人の場合は5年以下の懲役、もしくは1000万円以下の罰金、法

人の場合は3億円以下の罰金)

ごみを処分する場合は、一般家庭であればごみ収集に出す、また事業者であれば業者に委託するなどして適正に処分しましょう。

問い合わせ

町民課 環境保全部門

☎33-2102

片岡区宝くじ助成金を活用

災害対策用仮設トイレを整備

片岡区自治会(落合勝秋会長)は、(財)自治総合センターのコミュニティ助成事業を利用して、災害対策用仮設トイレの大使用7基と小便用5基を整備しました。

この助成事業は、宝くじの収益金をコミュニティ活動の発展や地域福祉に役立てるため、集会施設や備品整備などを助成する制度。同自治会は、災害発生後の避難生活における電気・上下水道の停止状態を想定し、避難者用に「トイレ」を確保することで、衛生面の安全、安心な環境を提供するため、災害用仮設トイレを購入しました。

問い合わせ

防災課 防災部門

☎33-2164

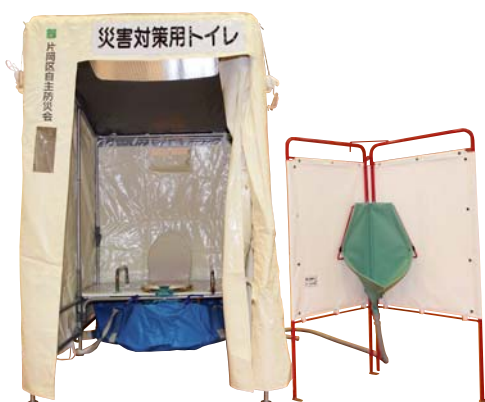

参議院静岡県選出議員選挙の投票結果

投票区	性別	有権者数	投票数者	投票率
第1 住吉上岡 片岡	男	2,676	1,039	38.83
	女	2,776	1,057	38.08
	計	5,452	2,096	38.44
第2 東村森下 東浜大浜	男	1,743	736	42.23
	女	1,814	712	39.25
	計	3,557	1,448	40.71
第3 山八 新田西浜	男	2,031	797	39.24
	女	2,073	801	38.64
	計	4,104	1,598	38.94
第4 川尻	男	2,449	910	37.16
	女	2,415	910	37.68
	計	4,864	1,820	37.42
第5 北区	男	2,698	1,092	40.47
	女	2,713	1,095	40.36
	計	5,411	2,187	40.42
期日前投票所	男	—	1,381	—
	女	—	1,377	—
	計	—	2,758	—
合計	男	11,597	5,955	51.35
	女	11,791	5,952	50.48
	計	23,388	11,907	50.91

参議院静岡県選出議員選挙の開票結果

届出順位	候補者名	得票数
1	もり 大 介	632
2	望 月 ひ り ゅ う	875
3	牧 野 た か お	5,596
4	し ん ば 賀 津 也	2,871
5	中 野 ゆ う た	150
6	鈴 木 ゆ き こ	1,444
	有効投票数	11,568
	無効投票数	339
	投票総数	11,907

参議院比例代表選出議員選挙の開票結果

届出順位	政党等の名称	政党等の得票総数	名簿登載者の得票総数	得票総数(合計)
1	みんなの党	1,101,000	214,576	1,315,576
2	民主党	1,268,000	484,000	1,752,000
3	新党大地	31,000	13,857	44,857
4	社会民主党	86,000	12,000	98,000
5	生活の党	114,000	21,205	135,205
6	みどりの風	34,705	13,033	47,738
7	自由民主党	3,634,000	742,103	4,376,103
8	日本共産党	578,000	35,439	613,439
9	公明党	682,000	1,000,218	1,682,218
10	緑の党グリーンズジャパン	41,000	37,856	78,856
11	日本維新の会	1,127,000	251,000	1,378,000
12	幸福実現党	43,000	9,000	52,000
	得票総数	8,739,705	2,834,287	11,573,992
	按分の際、切り捨てた票			0,008
	有効投票数			11,575
	無効投票数			328
	持ち帰りその他票数			1
	投票総数			11,903

第23回参議院議員通常選挙結果報告

参議院議員通常選挙が、7月21日に執行されました。吉田町の投票率(選挙区)は50.91%で、前回(平成22年7月)の57.81%に比べて6.9ポイント下がりました。町全体の投票結果および各選挙の開票結果は次の通りです。

問合せ先 吉田町選挙管理委員会(総務課 行政部門)

☎ 33-2132

吉田町の投票率

(選挙区) **50.91%**

県全体の投票率

(選挙区) **51.09%**



15基すべての工事発注が完了 整備進む津波避難タワー

町は、町民の命を守る津波避難タワーの整備を進めています。現在までのところ、昨年12月に発注しました住吉地内の2基（K工区・L工区）と川尻地内の1基（O工区）については、避難デッキや高欄など上部工の設置作業や歩道の復旧作業などを進めており、9月30日の完成に向けて最終段階に入っています。この3基については、9月1日の総合防災訓練時に安全が確保される範囲内で、地域の皆さんの訓練に活用していただく予定です。

また、残りのタワー12基についても6月には全ての工事発注を完了し、7月下旬から8月上旬にかけて工事説明会や安全祈願祭を開催して8月中旬から本格的な工事に着手していきます。

近隣住民をはじめ地域の皆さんには、工事期間中の交通規制や騒音など何かとご迷惑をお掛けしますが、ご理解ご協力をよろしくお願いたします。

問い合わせ

都市建設課 津波避難施設整備部門

☎33-2163



9月末に完成予定のK工区津波避難タワー

工事区域	完成期日	請負業者名	交通規制	規制内容(路線名など)	規制時期
K	平成25年9月30日	㈱橋本組	有	中央幹線2号線片側交互通行	～9月30日
L	平成25年9月30日	㈱山田組	有	中央幹線2号線片側交互通行	～9月30日
O	平成25年9月30日	大石建設(株)	無	—	—
B	平成26年2月21日	角丸建設(株)	有	(都)榛南幹線全面通行止め	12月上旬～中旬
F	平成26年2月21日	㈱グロージオ	無	—	—
A	平成26年3月7日	㈱橋本組	有	海岸幹線①片側交互通行(資材搬入時) ②全面通行止め	①8月上旬～平成26年2月下旬 ②12月上旬～平成26年2月上旬
E	平成26年3月7日	静和工業(株) 西部営業所	有	大浜東浜1号線他1路線車両通行止め	～平成26年3月上旬
H	平成26年3月7日	平井工業(株)	有	東向浜河原線全面通行止め	～平成26年3月上旬
J	平成26年3月7日	木内建設(株)	無	—	—
C	平成26年3月20日	㈱橋本組	有	住吉幹線他2路線全面通行止め	8月中旬～平成26年3月中旬
D	平成26年3月20日	㈱山田組	無	—	—
G	平成26年3月20日	五光建設(株)	無	—	—
M	平成26年3月20日	鈴与建設(株) 藤枝営業所	無	—	—
P	平成26年3月20日	須山建設(株) 遠支店	有	(主)焼津榛原線片側交互通行	平成26年2月(うち1週間程度)
R	平成26年3月20日	㈱エコワーク	有	東村上組線全面通行止め	8月中旬～平成26年3月中旬

※交通規制の実施については、各自治会や町内会を通じて事前にご案内します。また、施工方法の変更により、追加で規制を行う場合についても事前にご案内します。各工事区域の場所については、広報4月号16・17頁に掲載しています。

「ふるさとよしだ寄附金」

吉田町を応援してください!!

町では「ふるさとよしだ寄附金」を募って多くの皆さんに応援していただき、まちづくりへの支援をお願いしています。

町は、東日本大震災の発生を機に、他に先駆けて「1000年に一度の大津波を想定した津波ハザードマップ」を作成し、本年度末には命を守る対策として、国・県と連携して独自の設計基準を確立した「津波避難タワー」15基の整備完了を目指しています。

さらに、本年度は地域の防災意識や防災力を高めるためのソフト事業の充実も図っています。

今後は、町民の皆さんの財産、企業の皆さんの生産活動を保障する対策として、襲来する可能性のある津波を大井川の堤防や住吉・川尻海岸の防潮堤で阻止するための整備を進めていきます。

また、町の将来都市像である「人と人、心やすらぎ 健康で住みやすいまち 吉田町」を目指して「防災対策」を中心に「健康づくり」、「子育て支援」、「高齢者支援」、「生活環境」、「教育・文化」、「都市整備」および「産業振興」のさまざまな事業を展開しています。

町の取り組み

- ・津波避難タワーの整備
- ・地域防災指導者養成講座の開催
- ・内陸のフロンティアを拓く総合特区の推進
- ・総合がん検診や複合がん検診の導入などによるがん検診の拡充
- ・すみれ保育園の建設
- ・通級指導教室の開設
- ・コミュニティ広場の整備（大井神社前）
- ・幹線道路の整備
- ・住民票・印鑑証明書などの自動交付機の設置

所得税と個人住民税の控除が受けられます

「ふるさとよしだ寄附金」として寄附をしていただくと、確定申告またはお住まいの市町村への個人住民税の申告により、寄附金額のうち所得税、個人住民税ともに2千円を超える部分について、一定額を上限に、控除を受けることができます。



詳しくは、町ホームページをご覧ください。担当までご連絡ください。

問い合わせ

企画課 財政部門
☎(0548)33-2136

農地パトロールを実施します

農業委員会では、農地の利用状況を調べ、耕作放棄地解消のための「農地パトロール」を町内の全ての農地について実施します。

町内には耕作放棄地が約20％あり、その解消が課題となっています。放棄された農地は、病虫害の発生源として周辺の農地に悪影響を及ぼすばかりでなく、不法投棄の場となるなど地域にも迷惑を掛ける恐れがあります。農地を所有する人は、農地を適切に管理しましょう。

実施日

8月22日(木)～9月20日(金)

農地法では「農地を所有している者又は借りている者は、農地を適正かつ効率的に利用しなければならぬ。(農地法第2条の2)」と定めています。

問い合わせ

町農業委員会事務局
(産業課 農政部門内)
☎33-2121

平成25年中に新築・増改築 家屋の調査を実施します

今年中に家屋を新築・増改築された皆さんのお宅へ、役場職員が家屋調査に伺いますので、ご協力をよろしくお願いします。

これは、固定資産税の基礎資料となる評価額を算定するための調査です。

また、新築・増改築に伴い、取り壊した家屋がある場合には、お早めに役場税務課で手続きをしてください。

調査対象になる家屋

平成25年中に新築・増改築をした家屋(居宅・事務所・工場など)

調査期間

9月～平成26年1月

※調査日時やご用意いただく資料などは、事前に家屋の所有者に連絡させていただきます。

問い合わせ

税務課 課税部門

☎33-2108

毎週木曜日13:30はFM島田(76.5MHz)

「よしだsmileラジオ」がスタート

8月1日から、毎週木曜日13:30から30分間、FM島田(76.5MHz)で「よしだsmileラジオ」を放送しています。

FM島田の吉田町担当スタッフが町内をくまなくリサーチし、イベント情報や意外と知られていない町の情報など聴いた人が笑顔になるような番組をお届けします。

問い合わせ

企画課 企画調整部門

☎33-2135



はじめまして。
FM島田の吉田町担当スタッフ青木敬資です。町外出身者ならではのフレッシュな視点で吉田町の魅力をどんどん発見し、皆さんにお届けしたいと思います。どうぞよろしくお願いします!

吉田町港まつり・花火大会

8月23日(金) 雨天の場合 8月25日(日)

会場付近に十分な駐車場はございません。シャトルバスを運行しますのでご利用ください。

■時間/PM5:00～(花火大会開会式PM7:50～ 打ち上げPM8:00)

※飛行機の運航状況により花火の打ち上げ時間に変更になる場合があります。

■アトラクション/小山城太鼓保存会・吉田町オリジナルダンスを踊ろう・吉田高校書道パフォーマンスなど

■会場/吉田漁港内 ■特産品バザール/うなぎ、しらす、遠州吉田まきほか地場産品などの販売

■問い合わせ/吉田町観光協会事務局(役場産業課内) ☎0548-33-2122

プロジェクト TOUKAI(東海・倒壊)ー0 わが家の耐震化を

いつ発生してもおかしくないといわれる「東海地震」については、大きな震度が観測され、多くの建物が大破することが予想されています。過去に発生した大地震では、家屋が全壊となり、圧死による死者が多数発生しています。昭和56年5月以前に建築された建物は、地震に耐えられる構造になっていないため、全壊してしまう恐れがあります。県や町では、予想される東海地震などからひとりでも多くの生命を守るため、専門家による耐震診断をおすすめしています。耐震補強などを行うお宅に対して補助金がありますので、ぜひご利用ください。



耐震診断は無料・補強工事には補助金

- 1 専門家の耐震診断**

対 象…昭和56年5月以前に建築された木造住宅

役場都市建設課へ電話（☎33-2161）でお申し込みください。専門家を派遣して無料の耐震診断を行います。
- 2 耐震補強計画作成**

診断結果を基に、有効な補強方法を検討するための精密診断および補強計画作成する費用の補助を行います。

補助額…上限96,000円（耐震診断を受けていない場合は102,000円）
※高齢者（65歳以上）のみの世帯は上限144,000円（耐震診断を受けていない場合は154,000円）
- 3 耐震補強工事**

補強計画に基づく、耐震補強工事費の補助を行います。

補助額…1棟あたり500,000円（高齢者のみの世帯や障害者などが居住する住宅は700,000円）

●補強工事を実施した人は「税金の控除」が受けられます。

固定資産税の減額措置 ・平成25年～27年までに工事が完了した場合は、1年度分

ブロック塀の撤去にも補助金

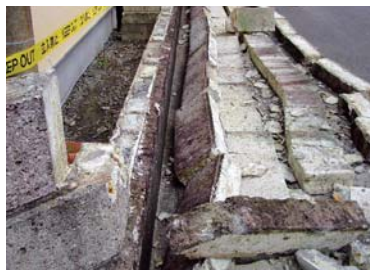

町では、ブロック塀の倒壊・転倒による災害を未然に防ぐため、ブロック塀の撤去に対して補助金制度を設けています。お宅のブロック塀の撤去を計画された場合は、ぜひご利用ください。

補助額…撤去にかかる費用と撤去するブロック塀の延長に基準額（1mあたり8,900円）をかけたものとを比較して、いずれか少ない額の1/2以内（1敷地につき上限100,000円）

アンケート調査にご協力をお願いします

木造住宅の耐震化推進のため、アンケート調査を実施します。対象は、過去に「専門家の耐震診断」を受けていない昭和56年5月以前に建築された木造住宅の所有者です。アンケートはがきが届きましたら、期限までに返信していただきますようご協力をお願いします。

問い合わせ 都市建設課 都市計画部門 ☎33-2161

だより

子どもの予防接種

子どもがかかりやすい病気の中で最も多いのが感染症です。子どもは、生まれたときは感染症に対する抵抗力(免疫)をお母さんからプレゼントされ守られています。しかし、この抵抗力(免疫)は、生後3〜6か月くらいを過ぎると自然に失われるため、子ども自身で抵抗力(免疫)を作って予防しなければなりません。その助けとなるのが予防接種です。

感染症ってなに？

感染症は、細菌やウイルスなどの病原体によって引き起こされ、発熱や下痢、咳などの症状が現れます。

予防接種はなぜするの？

予防接種液(ワクチン)は、感染症の原因となるウイルスや細菌が作り出す毒素の力を弱めたもので、これを体に接種してそれぞれの感染症に対して抵抗力(免疫)をつくるためです。そして、一人ひとりの予防は、感染症を防ぐだけでなく、社会全体の流行を予防する効果にもつながります。

定期予防接種ってなに？

定期予防接種は、感染症の中で、一定の年齢になったら受けることが望ましいと法律で定められた予防接種です。定期予防接種として定められた感染症は、感染力が強く、子どもがかかると重症になり有効な治療方法がないものが多いため、予防接種が大切です。表Ⅰの「定期予防接種」は、定められた対象年齢の間に必ず接種するように努めましょう。



表Ⅰ 「定期予防接種」

感染症	使用ワクチン	接種対象年齢(接種回数)
Hib(ヒブ)	乾燥ヘモフィルスb型(Hib) (平成25年4月1日から定期予防接種に導入)	生後2月から生後60月 (開始した月齢で異なります)
小児の肺炎球菌	沈降7価肺炎球菌結合型 (平成25年4月1日から定期予防接種に導入)	生後2月から生後60月 (開始した月齢で異なります)
ジフテリア・百日せき 破傷風・急性灰白髄炎(ポリオ)	沈降精製百日せきジフテリア破傷風 不活化ポリオ混合(平成24年11月から使用)	生後3月から生後90月 (1期初回3回・1期追加1回) (1期)生後12月から生後24月 (2期)5歳以上7歳未満(年長児) (1期1回・2期1回)
麻疹・風しん	乾燥弱毒生麻疹風しん混合(MR)	生後1年(1回)
結核	BCG	生後1年(1回)
日本脳炎	乾燥細胞培養日本脳炎	1期初回の標準接種時期年少児(2回) 1期追加の標準接種時期年中児(1回)

表Ⅱ 「乳幼児予防接種スケジュール表」

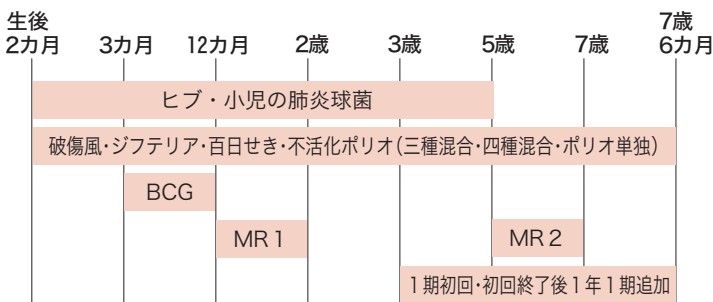

生ワクチン(麻疹・風しん(MR)・BCG)は27日以上、不活化ワクチン(百日せき・破傷風・ジフテリア・不活化ポリオ(四種混合または三種混合)・日本脳炎)は6日以上間隔をあげ、表Ⅱの「乳幼児予防接種スケジュール表」を参考に実施していきましょう。

予防接種を受けるときには

予防接種は体調の良いときに受けるのが原則です。機嫌や食欲、便の状態など、2〜3日前から気を付けて観察し、体調を整えておくことが大切です。また、お昼頃の体温を測定して平熱を知っておき、会場の体温と比較できるようにしておきましょう。

子どもの体調は一人一人違います。予防接種当日、体調で気になる点がある場合は、かかりつけの医師とよく相談して受けるかどうかを判断しましょう。

問い合わせ

健康づくり課(保健センター)
☎32-7000



▲田村町長に健闘を誓う体操部員。左から渡邊琴美さん(2年)、小田凧紗さん(1年)、大塚麻里奈さん(3年)、戸塚麗理さん(2年)

来 吉田高校体操部が全国高等学校総合体育大会出場 春統合 最後の大会に向けて健闘誓う

5月の県大会で団体優勝し、全国高校総体に出場を決めた吉田高校体操部 大塚麻里奈部長ら4人が7月9日、役場を訪れ、田村町長に大会での健闘を誓いました。大塚部長は「高校生活最後の大会なので悔いのないよう全力を尽くし、笑顔で頑張ってきます」と抱負を述べ、田村町長が「吉田高校の名を背負って戦う最後の大会。優勝を狙って頑張ってもらいたい」とエールを送りました。

大会は7月28～30日に佐賀県総合体育館で開催され、結果は次の通りです。(敬称略)▶団体総合=11位/個人総合=28位 渡邊琴美など

ス 放課後児童クラブ合同保育 スイカ割りで夏の楽しい思い出

7月29日、町放課後児童クラブの合同保育が児童館で行われ、町内の小学1～4年生約180人が、スイカ割りで互いに交流を深めました。児童たちは順番にタオルで目隠しをし「真っすぐ!真っすぐ!」「もっと左!」という友達の掛け声を頼りに、スイカ目掛けて竹の棒を力いっぱい振り下ろしました。スイカが割れると児童たちは大喜び。割ったスイカは切り分けられ、昼食のやきそばと一緒に味わいました。

中村音花さん(自彊小3年)は「みんなに応援してもらってスイカに当たったときはうれしかった」と笑顔で話していました。



▲友達の掛け声を頼りに力いっぱい竹の棒を振り下ろす児童



▲町内会ごとに分かれ、雑巾でカーブミラーを磨く交通安全会役員たち

事 北区交通安全会が交通安全施設の点検と清掃活動 事故減少を願いカーブミラーの清掃

夏の交通安全県民運動の一環として北区交通安全会(坂本道明会長)は7月7日、同地区内にあるカーブミラーの点検と清掃活動を実施しました。交通安全会役員をはじめ、町内会長や自治会役員など約30人が参加。町内会ごとに分かれた参加者は、約170カ所のカーブミラーを雑巾で丁寧に磨き、約2時間をかけて清掃や点検に汗を流しました。

坂本会長は「最近では交差点などで出会い頭の事故が多発している。しっかりと安全を確認してもらい、交通事故が少しでもなくなれば」と話していました。

環 町内小学校の4年生が「吉田浄化センター」を見学 環境問題や水の大切さを学習

町内小学校の4年生は、社会科学習の一環として町が管理する下水処理施設「吉田浄化センター」を見学しました。そのうち、自彊小学校(鈴木寿夫校長)の児童55人は7月18日、家庭などから排出された汚水が処理される過程を学び、水の大切さや環境について理解を深めました。児童たちは下水道についてのビデオを視聴した後、施設内を見学。実際に下水のにおいを嗅いだり、微生物が汚水を浄化していく様子を学び、「これからは水を大切に使いたい。水がきれいになることで、みんなが安心して暮らせるようになると思った」と話していました。



▲メモを取りながら施設職員の説明を真剣に聞く児童(自彊小学校4年生)



▲地場産食材をふんだんに使った色鮮やかな料理を試食する参加者

地 吉田町農業経営振興会女性部会・南駿河湾漁協吉田支所女性部 場産食材を使った手料理がずらり

町農業経営振興会女性部会（大石久枝会長）と南駿河湾漁協吉田支所女性部（山田富美代部長）は7月7日、地場産の食材を使った食事を片岡会館で開きました。用意された料理は、大豆や米粉、シラスなど地元の食材を生かしたサラダやパスタ、デザートなど21品。参加者は一品ずつ手に取り試食をしながら会話を弾ませました。

大石会長は「漁協との開催は今年が初めて。野菜も魚も地元でとれるものを皆さんにもっと食べてほしい」と話していました。料理のレシピは役場ロビーで8月30日まで紹介しています。

夏 住吉わっぱくらぶが「クワガタ・かぶと虫教室」 休みを前に採集・飼育方法を学ぶ

住吉区地域教育推進協議会・住吉わっぱくらぶ（松浦相司代表）は「クワガタ・かぶと虫教室」を7月6日、住吉会館で開きました。参加した1～3年生の28人は、講師の川本修巳さん（住吉）からクワガタとカブトムシの種類や体の秘密・採集や飼育方法などを学びました。

教室の終わりには、自然と生き物を大切にすることや自分で責任を持って育てると約束した参加者全員に2～3匹のクワガタやカブトムシがそれぞれプレゼントされ、柴田一輝さん（住吉小3年）は「毎日自分で餌やりを頑張って大事に育てる」と張り切っていました。



▲オオクワガタを手の上に乗せて観察し、うれしそうな参加者



▲登校する生徒一人一人にチラシなどを配る吉田町更生保護女性会員たち

薬 吉田町更生保護女性会が社会を明るくする運動 物危険！自分の体は自分で守って

町更生保護女性会（三輪早苗会長）は、吉田中学校で7月1日、社会を明るくする運動の啓発活動を行いました。参加した43人の会員たちは、正門前にのぼり旗を掲げ、登校する生徒一人一人に「愛する自分を大切に」とメッセージを添えた同会員ら手作りの「母の鈴」や啓発チラシ、ティッシュを配布し、麻薬や覚せい剤などの危険性を訴えて薬物乱用防止を呼び掛けました。

三輪会長は「今はいろいろな種類の薬物が簡単に手に入る。薬物の危険を知って自分の体を守ってほしい」と話していました。

地 吉田町地域教育推進協議会「地引網&海岸清掃」 引き網体験 フグやクラゲに歓声

町地域教育推進協議会は7月28日、川尻海岸で「地引き網&海岸清掃」を催しました。親子連れら約230人が参加し、約300m沖から投げ入れられた網を二手に分かれ力を合わせて引き揚げました。網の中にフグやクラゲが見えると子どもたちは歓声を上げて喜んでいました。地引き網の後は、参加者全員で海岸に落ちているごみや流木などを拾い集め、約20分間の清掃に汗を流しました。

捕れた魚は、地域ボランティアなどにより魚汁に料理され、参加者はおいしそうに自然の恵みを満喫していました。



▲掛け声に合わせて、力いっぱい網を引き揚げる参加者

案内

運動初心者の方、大歓迎！
体操教室の二期募集をします（町内在住在勤の人対象）

教室名	対 象	開催日	時 間	募集人数
男性トランポ	成人男性	火曜日	13:30~14:30	10人
わかばトランポ	60歳以上でトランポウォーク初心者の方	水曜日	13:30~14:30	15人
エクササイズ	18歳以上の方	火曜日	10:00~11:00	10人
親子体操	平成23年10月生まれまでの満2歳以上の未就園児とその保護者	火・水・木曜日	10:00~11:00	10・20・20人

募集期間 9月4日(水)~6日(金) 受講料 1回225円（保険料込）
受付時間 8:30~17:00 受付場所 総合体育館
問合せ 健康づくり課 ☎32-7000

案内

初心者のための絵画講習会を開催します

日 時 9月14日(土)9:00~16:00
場 所 中央公民館3F講習室
内 容 花、果物など静物のスケッチと初心者向けの水彩画の講習コース
持ち物 水彩画用道具一式
※画材・画用紙は準備します。
受講料 500円(昼食代、画用紙代含)
問合せ 町文化協会 絵画部 ☎32-5524 (堀本)

案内

初心者大歓迎！
なぎなた合同研修会

日 時 9月21日(土)
9:00~12:00
場 所 総合体育館
内 容 なぎなたの基礎など
問合せ 教育委員会事務局 ☎33-2152

募集

ソフトバレーボール大会
参加チームを募集します

日 時 9月29日(日) 8:00~
会 場 総合体育館
募集部門 男女混合の部・町内会の部・女子の部
参加料 1チーム 1,500円
申込締切 9月6日(金)
申込先 中央公民館
問合せ 教育委員会事務局 ☎33-2152

案内

重大災害などをお知らせ
「特別警報」の運用を開始

気象庁は、8月30日(金)0:00、甚だしい大雨や大きな津波などによる大規模災害の危険性が予想される場合に特別な警戒を呼び掛ける、「特別警報」の運用をスタートします。

数十年に一度しかないような非常に危険な場合に特別警報が発表されます。特別警報が発表された場合は、屋外の状況や、避難指示・勧告などに留意して行動してください。

特別警報の詳細は、気象庁ホームページでご確認ください。

<http://www.jma.go.jp/jma/kishou/known/tokubetsu-keiho/index.html>

問合せ 気象庁静岡地方気象台 防災業務課 ☎054-286-3521

案内

焼津市立総合病院
受診方法が変更

9月2日(月)から整形外科、耳鼻咽喉科の初診時の外来受診方法が変更になります。

詳しくは、焼津市立総合病院ホームページ<http://www.hospital.yaizu.shizuoka.jp/>でご確認ください。

問合せ 焼津市立総合病院医事課 ☎054-623-3111

募集

「ちいさな理科館講座」
の受講者を募集します

9月の講座

開催日	講座名
7日(土)	秋の虫観察(夜間) 18:30~20:00
8日(日)	アイスクャンデーを作って 寒剤・融雪剤を理解しよう
14日(土) 15日(日)	ミクロの世界を探検しよう
21日(土) 22日(日)	「ろうそくシーソー・ふうせん電話」などを作って遊ぶ、おもしろ4実験

時 間 13:30~15:00
場 所 ちいさな理科館
対 象 小学生以上
参加費 100円
申込方法 ①希望講座②学校名③氏名④住所・電話番号⑤保護者氏名を電話でお知らせください。
受付時間 10:00~12:00
13:00~17:00
(木・金・祝日除く)
問合せ ちいさな理科館 ☎34-5533

募集

「静岡県統計グラフコンクール」作品を募集

小学生以上を対象に統計グラフコンクールを実施します。募集要項や応募作品の詳しい作り方は、ホームページをご覧ください。

対 象 小学生以上
応募締切 平成25年9月4日(水)
※各学校から町教育委員会(または県統計協会)への提出期限

応募方法 ①小・中学生および高校生は所属の学校へ提出してください。
②①以外の場合は、県統計協会へ直接送付してください。

問合せ 県企画広報部統計利用課 ☎054-221-2298
県教育研究会事務局 ☎054-252-4575

<http://toukei.pref.shizuoka.jp/kids/>



おめでとうございます

※生年月日順（敬称略）

神戸	住吉	神戸	片岡	住吉	神戸	住吉	片岡	川尻	住吉
廣川	大場	小塩	内田	河本	中村	三輪	茂野	片桐	高橋
さだ	しづ	ひさ	津江	操	れい	清次	金太郎	幸榮	太一

7月生まれの
米寿者を紹介

案内 認知症と対応について
高齢者福祉講座を開催

日時 9月28日(土)13:30~15:00
場所 健康福祉センターはあとふる 2階研修室
講師 地域包括支援センター 田代 信子・稲葉 暎
対象者 町内在住・在勤者
定員 30人(定員になり次第終了)
応募締切 9月13日(金)
参加費 無料
※電話でお申し込みください。
申込・ 地域包括支援センター
問合先 ☎33-2323

案内 参加してみませんか
「介護者のつどい」開催

日時 9月13日(金)13:30~15:00
場所 はあとふる2階研修室
内容 介護者同士の交流、施設(グループホーム)の見学
対象者 町民で在宅介護者
参加費 無料
定員 30人程度
申込期限 8月30日(金)
※電話でお申し込みください。
申込・ 地域包括支援センター
問合先 ☎33-2323

くらしの注意情報

携帯電話など

—利用した覚えのない請求にご注意を！—

今回は近隣地域で多発している事例を紹介します。
「携帯電話の有料サイトの利用料金が長期滞納されています。運営会社の依頼で身辺調査をしています」という文面で始まるメールが調査業者などの名前で届きます。そして「勤務先を調査」「法的措置への移行」「給料差し押さえ」「強制執行」など不安をあおる脅し文句を並べ、最後に「和解を希望する場合は連絡してください」となっています。このような業者の狙いは、連絡をさせることにあり、うっかり連絡すると個人情報を手元に知らせてしまうことになります。

請求された内容について不明な点や不安を持ったら相手に連絡せず、まずは消費生活相談窓口へご相談ください。

消費生活相談窓口（産業課内） ☎33-2122

子どもの相談室	知的障害者相談	精神障害者家族相談	すくすく広場
毎週 火・水・金曜日 8:30~12:00、13:00~16:30 場所 役場5階教育相談室 ※相談のある人はご予約ください。 問合先 教育委員会事務局 ☎33-2151	9月3日(火) 13:30~15:30 場所 障害者自立支援施設(あつまりーナ) 受付 随時 ※要予約 問合先 相談員 芝 ☎32-3065 あつまりーナ ☎34-2000	9月18日(水) 13:30~15:30 場所 障害者自立支援施設(あつまりーナ) ※相談のある人はご予約ください。 問合先 相談員 曾根 ☎32-1779 あつまりーナ ☎34-2000	9月10日(火) 10:00~11:30 場所 はあとふる交流広場 ※雨天時2階研修室 内容 ミニ運動会をしよう 対象者 就園前の親子・自由参加 問合先 中央児童館 ☎32-3401
心配ごと相談	電話相談(苦情等)窓口	無料法律相談	日曜開庁実施日
9月11日(水)・25日(水) 時間 13:30~16:00 ※受付は15:30まで 場所 健康福祉センター はあとふる1階相談室 問合先 社会福祉協議会 ☎34-1800	行政に対する相談や苦情は町の行政経営指導員が対応します。 受付時間 9:00~15:45 (土・日・祝日を除く) ☎33-3117(直通)	9月20日(金) 13:30~15:30 場所 役場2階会議室 相談時間 1人20分間 ※相談のある人はご予約ください。 問合先 総務課 ☎33-2131	9月8日(日)・15日(日) 22日(日)・29日(日) 開庁時間 8:15~12:00 13:00~17:00 問合先 総務課 ☎33-2132 ※9月1日は総合防災訓練のため実施しません。
建物の無料相談	消費生活相談	一般廃棄物最終処分場(エボ池)休日搬入日	清掃センター・リサイクルセンター休日搬入日
9月8日(日)・22日(日)・29日(日) 時間 10:00~12:00 場所 中央公民館1階1T講習室 法律・耐震補強など※要予約 問合先 都市建設課 ☎33-2161	消費生活アドバイザーによる相談は毎週月・木曜日 時間 9:00~16:00 上記以外でも随時受付 ※事前にご連絡ください。 問合先 産業課 ☎33-2122	9月8日(日)・15日(日) 22日(日)・29日(日) 搬入時間 13:00~15:30 問合先 町民課 ☎33-2102	9月7日(土)・8日(日) 21日(土)・22日(日) 土曜日 8:30~12:00 日曜日 8:30~12:00 13:00~15:00 問合先 清掃センター ☎24-0530

募集

**国際交流協会・英会話
教室の受講生を募集**

初級～中級者向けの英会話教室を開催します。ネイティブスピーカーの講師とシーン別の英会話を練習していきます。

開催日 9月12日(木)～12月5日(木)のうちの毎週木曜日
※10月17日を除く全12回

時間 19:30～20:50

場所 健康福祉センターはあとふる 2階会議室

講師 田村キティーさん

受講料 町国際交流協会会員
3000円、会員以外5000円
(12回分、教材費含む)

募集人数 16人 (先着順)

募集期間 8月26日(月)～30日(金)

申込・ 町国際交流協会事務局

問合せ先 ☎33-2135(企画課内)

案内

**体を動かして健康づくりをしませんか？
どなたでも参加できます**

	ダンス練習会				ハッスル体操
	初心者コース	一般コース	一般コース	ファミリーダンス教室	
会場	吉田中体育館 第2アリーナ	川尻会館	片岡会館	総合体育館	自彊小体育館
時間	19:30～21:00	10:00～11:30	10:00～11:30	10:00～11:30	19:30～21:00
8月	—	26日(月)	—	17日(土)	20日(火)
9月	5・12・19・26日(木)	—	30日(月)	28日(土)	3・17日(火)

持ち物 室内シューズ(運動のできる服装)

問合せ先 健康づくり課 ☎32-7000

全国一斉「高齢者・障害者の人権あんしん相談」強化週間

いじめやいやがらせ、虐待などに困っていたら、お電話ください。

相談電話 0570-003-110

期間 9月9日(月)～15日(日)

時間 8:30～19:00 ※土・日曜日は10:00～17:00

問合せ先 静岡地方法務局 人権擁護課 ☎054-254-3555

入札結果

入札結果を公表します

予定価格・落札価格は消費税込み

平成25年7月22日執行

指名競争入札

◆西の宮公園・川尻大道公園・川尻児童公園管理業務委託

指名 7社
落札業者 田中造園
予定価格 5,344,500円
落札価格 4,987,500円
落札率 93.32%

◆大道公園・吉田海岸緑道管理業務委託

指名 7社
落札業者 清水造園
予定価格 2,614,500円
落札価格 2,247,000円
落札率 85.94%

◆青柳公園管理業務委託

指名 7社
落札業者 大石林造園
予定価格 1,312,500円
落札価格 1,060,500円
落札率 80.80%

◆海岸幹線・住吉幹線・中央幹線街路樹管理業務委託

指名 7社
落札業者 (有)松浦造園
予定価格 6,163,500円
落札価格 5,754,000円
落札率 93.36%

◆大幡川幹線(南部)・さく

ら団地前町道・東名川尻幹線街路樹管理業務委託

指名 7社
落札業者 (有)岩本造園
予定価格 6,237,000円
落札価格 5,806,500円
落札率 93.10%

◆大幡川幹線(北部)・東名大井川線・大幡大井川線街路樹管理業務委託

指名 7社
落札業者 (有)良知園芸
予定価格 4,231,500円
落札価格 3,885,000円
落札率 91.81%

◆吉田浄化センター長寿命化基本計画策定業務委託

指名 5社
落札業者 日本上下水道設計(株)静岡事務所
予定価格 9,765,000円
落札価格 8,295,000円
落札率 84.95%

◆吉田町立自彊小学校・住吉小学校ファクシミリ購入

指名 6社
落札業者 (有)ピーオー事務機
予定価格 987,000円
落札価格 861,000円
落札率 87.23%

平成25年7月24日執行

抽選型指名競争入札

◆東名川尻幹線改良工事(第2工区)

入札参加 10社
落札業者 (株)兼祥
予定価格 32,130,000円
落札価格 26,302,500円
落札率 81.86%

◆問屋川・大幡川浚渫工事

入札参加 10社
落札業者 (株)廣川組
予定価格 12,390,000円
落札価格 9,817,500円
落札率 79.24%

◆公共下水道片岡2号汚水幹線工事(第3工区)

入札参加 10社
落札業者 (株)大石土建
予定価格 8,473,500円
落札価格 6,730,500円
落札率 79.43%

◆宮裏川浚渫工事

入札参加 10社
落札業者 大石建設(株)
予定価格 4,315,500円
落札価格 4,200,000円
落札率 97.32%

◆東名川尻幹線配水管布設工事(第2工区)

入札参加 10社

落札業者 (有)吉田電設
予定価格 28,770,000円
落札価格 26,460,000円
落札率 91.97%

◆東名川尻幹線配水管布設工事(第1工区)

入札参加 10社
落札業者 (有)西尾建工
予定価格 28,560,000円
落札価格 24,559,500円
落札率 85.99%

◆舞台民附線配水管布設替工事(第1工区)

入札参加 10社
落札業者 (株)マツモト
予定価格 18,060,000円
落札価格 15,288,000円
落札率 84.65%

◆榛南幹線配水管布設工事(第4工区)

入札参加 10社
落札業者 (有)西尾建工
予定価格 13,440,000円
落札価格 11,382,000円
落札率 84.69%

◆榛南幹線配水管布設工事(第3工区)

入札参加 10社
落札業者 (株)福泉吉田支店
予定価格 4,252,500円
落札価格 3,580,500円
落札率 84.20%

※入札結果は町のホームページ(<http://www.town.yoshida.shizuoka.jp>)でご覧いただけます。

問合せ先 総務課 契約管理部門 ☎33-2133

健診相談のご案内

内容	対象	期 日	受付時間
赤ちゃん健康相談	乳幼児希望者	9月20日(金)	9:30~11:00
1歳児健康相談	平成24年9月生	9月13日(金)	9:30~10:30
1歳6カ月児健診	平成24年2月生	9月13日(金)	13:00~14:00
3歳児健診	平成22年8月生	9月11日(水)	13:00~14:00
2歳児歯科相談	平成23年9月生	9月10日(火)	9:30~10:30
2歳6カ月児歯科相談	平成23年3月生	9月10日(火)	13:00~14:00
3歳6カ月児歯科相談	平成22年3月生	9月10日(火)	14:30~15:30
パパ・ママ教室Ⅲ	母子健康手帳交付	肝炎ウイルス相談・検査、 エイズ検査、骨髄ドナー登録受付	
9月20日(金) 18:30~20:30 産後の日常生活・赤ちゃんとお風呂・赤ちゃんの抱き方・ビデオ	毎週月曜日 8:15~16:45	問合先 中部保健所 (予約制) ☎054-644-9273	
はじめての絵本教室	町民健康相談		
9月3日(火) ①10:00~②10:40~ 対象:生後5カ月から誕生日前日 までのお子さんと保護者 ※対象者には案内を送付します。 絵本を1冊プレゼント	9月5日(木)9:30~11:00 運動不足の人、たばこをやめたい人、 体調が気になる人、肥満傾向の人など 保健師・栄養士が個別相談に応じます。 お気軽にお越しください。		

問い合わせ 健康づくり課(保健センター)☎32-7000

9月の休診日当番医

1日(日)	マダククリニック ☎33-0555
8日(日)	さかい耳鼻咽喉科医院 ☎34-1818
15日(日)	藤本クリニック ☎24-1200
16日(月)	はいばら泌尿器科クリニック ☎28-0887
22日(日)	いしだ眼科 ☎34-1400
23日(月)	玉井整形外科医院 ☎28-6667
29日(日)	千内科クリニック ☎34-1001

診療時間 9:00~17:00
(変更することがあります)

※受診する場合は、当番医に電話してから受診してください。

【総合体育館】9月の主な利用予定

日	行事名	はじめ~おわり	問合先
8(日)	吉田町インディアカオープン大会	8:30~16:00	☎32-7352(益田)
14(土)	静岡スポーツフェスティバル 牧之原市ファミリーバドミントン大会	8:30~16:30	B&G海洋センター-牧之原市体育協会 ☎52-4600
15(日)	スポーツフェスティバル ふれあいカップバレーボール大会	8:00~17:00	町体育協会 ☎32-3997(高橋)
21(土)	なぎなた合同研修会	9:00~12:00	町教育委員会☎33-2152
22(日)	第16回中部ソフトバレーボール フェスティバル	8:30~17:00	県ソフトバレーボール連盟 ☎090-8867-5889(海野)
28(土)	ファミリーダンス教室	10:00~11:30	健康づくり課☎32-7000
29(日)	第11回ソフトバレーボール親睦大会	8:00~12:00	町教育委員会☎33-2152

【学習ホール】9月の主な利用予定

日	行事名	はじめ~おわり	問合先
8(日)	えんかチャリティー歌謡祭	11:00~17:00	☎32-5289(岸端)
11(水)	安全運転管理者法定講習	8:30~16:30	榛原地区安全運転管理協会 ☎23-0845
15(日)	防災講演会	13:30~16:00	防災課☎33-2164



次回の楽市

9月1日

9:00~13:00
能満寺山公園駐車場

新鮮な野菜や地場製品の販売、
フリーマーケットもあります。

県営吉田公園情報

申し込み・問い合わせはNPO法人
しずかちゃん事務局まで☎33-1420

9月の園芸ミニ講座

園内の植物管理作業にボランティア参加していただきながら、園芸植物に関する豆知識について学ぶミニ講座です。

日 時 9月14日(土)9:00~
※雨天の場合は室内

会 場 吉田公園内
ヒーリングコア

内 容 ビオラの種まき(自分でパンジー、ビオラを種から育てるのに役立ちます。)

参加料 無料(事前の申込不要)
持ち物 軍手・メガネ(必要な人)



8月の水道料金 ※納期限内にお支払いください

使用年月 平成25年6月~7月 水道料金の納付は、便利な口座振替をぜひご利用ください。

納 期 限 8月28日(水)

問い合わせ 水道課 業務部門 ☎33-2127



今年も夏がやってきました。外で遊ぶのも楽しいですが、図書館でのんびりと過ごす時間も良いものですよ。

涼しげな川の流れを見ながら窓辺で読書。窓から見える草木の緑を楽しみながら、本棚をめぐり、お気に入りの本を見つけるのも楽しいですね。

本だけでなく素敵な出会いもあるかもしれません。ふらつと図書館に立ち寄ったら、帰省していたなつかしい友人に会ったなんてこともあるかもしれませんね。

夏休み子ども映画会のお知らせ

日時：8月18日(日)14:30～
場所：図書館1階視聴覚ホール
上映作品：『おじやる丸 満月ロード危機一髪』
(上映時間50分)

コンサートのお知らせ

今年も『第7回小さなピアノストチャリティコンサート』を左記の日程で開催します。夏の暑さに負けない、小さなピアノストたちの音色をお楽しみください。入場は無料です。



昨年のコンサートの様子

日時：8月25日(日)13:30～
場所：図書館1階視聴覚ホール

「大石啓公開リハーサル」を開催しました。

7月17日、吉田町出身のピアニスト大石啓さんとチェコ共和国出身のヤン・ストヤークさんによる「大石啓公開リハーサル」を開催しました。



チェコの絵本を紹介

『もぐらくん、おはよう』

ヨゼフ・ブルクネル作、木村裕子訳、ズデネック・ミレル 絵/偕成社

チェコの人気者、もぐらくん。絵本やアニメで50年以上も愛され続けてきた、チェコの国民的キャラクターです。絵本を楽しんでみてはいかがですか？



8月 図書館休館日のお知らせ 9月

8月	日	月	火	水	木	金	土	9月	日	月	火	水	木	金	土
					1	2	3		1	2	3	4	5	6	7
4	5	6	7	8	9	10	11	8	9	10	11	12	13	14	
11	12	13	14	15	16	17	18	15	16	17	18	19	20	21	
18	19	20	21	22	23	24	25	22	23	24	25	26	27	28	
25	26	27	28	29	30	31		29	30						

開館時間10:00～18:30
●のついた日が休館日になります。

催し物のご案内

◎交流ストリート

(1階・2階交流ストリート親と子の展示コーナー)
「静岡の美」展示会
8月17日(土)～28日(水)

◎視聴覚ホール

映画会 (上映時間73分)
「松本清張ドラマスペシャル 顔」
9月1日(日)14:30～

◎2階おはなし室

おはなし会
(0～2歳向け)
9月4日(水) 11:00～
(3歳～小学生向け)
9月7日(土) 14:30～

◎リサイクル雑誌の配布

日時 8月21日(水)
18:00～18:30
場所 一般図書フロアカウンター前
配布雑誌 2012年7月号
対象 町内在住の人
※1人5冊まで。名前と住所を記入していただきます。

つくってみませんか
学校給食
メニュー

MENU 89



キムチチャーハン

食欲が落ちやすい暑い時期でも、キムチの程よい塩分と酸味でごはんがモリモリ食べられるメニューです。味は、小学生に合わせて辛さは控えめにしています。麦を加えることで、ごはんがパラリと仕上がりに、栄養面でも食物繊維を多く摂ることができます。

●材料 (4人分)

- 精白米…… 300g (2合)
- 麦…… 25g
- 塩…… 小さじ1/3
- 酒…… 小さじ2
- 豚ひき肉…… 50g
- 白菜キムチ…… 80g
- ゆでタケノコ…… 50g
- ニンジン…… 25g
- ニラ…… 20g
- しょうゆ…… 小さじ1
- 中華スープのもと…… 4g
- コショウ…… 少々
- ごま油…… 少々

●作り方

- ①精白米は洗い、麦と塩、酒を加えて炊く。
 - ②タケノコ、ニンジンはみじん切り、ニラは1cmに切る。白菜キムチは大きければ切る。
 - ③フライパンにごま油を熱して豚ひき肉、ニンジン、タケノコ、ニラの順に炒め、しょうゆ、中華スープのもと、コショウで味付けする。
 - ④炊きあがったご飯に③の具を混ぜる。
- ※ごはんに味をつけないで、具の味を濃くしてもおいしくできます。

店報はいく ― 葉月

直る事なき足腰や糸花 竹内 初枝
青き空白き糸垂る瀧を見る 岩本 敦子
立ち話してをり蜘蛛の垂れ下がる 植田 武美
太陽の西に傾き草を取る 植田 行江
青田原追肥の時期となりけり 大塚 和世
水打って庭に夕風うまれけり 田嶋 基次
笹ユリの咲ける山路老への道 田中 草雨
護摩を焚く南風に読経の鐘ひびく 武田 ハツ
一時の恥はかくべし羽抜鳥 松浦 伸博
学童の揃いて下校青田風 良知 晴世
音だけを楽しむ暮らし遠花火 坂部 世記

店報 たんか
県内に女性市長の誕生す成果を期待しエールを送る 田中 律子
四季の華花それぞれに競い合い大和の国の百花繚乱 松浦太一郎
誕生日来てほしくない年齢なれどうからの愛の養命酒に酔う 福世 美江

あなたの税金が町をつくります

8月の納税

町 県 民 税 第2期
国民健康保険税 第2期

9月2日月までに納めてください

納税は口座振替が便利です
問合先 税務課 収納管理部門
☎33-2109

*7月1日〜30日までにご家族の承諾を得た人のみ掲載しています。

地区氏名 世帯主
川尻 佐々木 實 本人
片岡 岩本まり子 康 夫

ご逝去お悔やみ申し上げます

平成25年7月31日現在
住民基本台帳人口30,158人 (前月比+44人)
男 15,027人 女 15,131人
※内外国人 人口 956人
男 465人 女 491人
世帯数10,443戸 (前月比+14戸)
組数 547組 (前月比 0組)
出生 24 死亡 12
転入 120 転出 79

人の動き



YOSHIDA

8月生まれ

かがやく笑顔



Happy Birthday

ハッピーバースデー



おお いし りゅう き
大石 琉月くん
(2歳・神戸)

お姉ちゃん大好きでいたずらっ子な琉くん。元気に成長してね！大好きだよ！！



なか やま とら い
中山 虎威くん
(1歳・住吉)

やんちゃで甘えん坊の虎威!! 初めての誕生日おめでとう☆



すず き おう が
鈴木 王雅くん
(2歳・大幡)

みんなに優しく出来て笑顔に出来る。そんな王雅君がみんな大好き。誕生日おめでと♡



つち かわ が のん
土川 夏音ちゃん
(2歳・川尻)

おしゃべり大好きなのんのん。おもしろいのんのんが大好きだよ。2歳おめでとう！



いわもと りくと たくみ
岩本陸斗・拓海くん
(2歳・片岡)

いつも元気な陸斗☆拓海！皆を笑顔にしてくれてありがとう♡これからも仲良くね！



たん どころ なつ き
丹所 夏綺ちゃん
(2歳・川尻)

いつも元気いっぱい夏綺♪うたとダンスが大好き！これからも沢山笑って育ててね☆

**お子さんの
かがやく笑顔募集！**
9月号の対象者

▶町内在住で9月に1歳～3歳(平成22・23・24年の各9月生まれ)の誕生日を迎えるお子さんを6人募集します。なお、応募者多数の場合は抽選となります。※抽選の結果は、当選した人の方にこちらから詳細な書類を郵送します。
応募期限 8月22日(木) 17:00まで
応募・問い合わせ 総務課 秘書広報部門 ☎33-2131 (電話にて応募受付)

Editor's note ●

編集後記

先月の参議院通常選挙の期日前投票。夕方の混み合う時間には人が重なり、皆さんをお待たせしてしまいました。用意していた椅子が足りないくらい混んでいたとき、お母さんの投票に付いてきた小学生?の男の子が、立って待っていた70代半ばの女性に優しく声を掛けて席を譲りました。するとその女性は椅子に腰掛け、「親切にありがとうね」とにっこり。その様子を見てとても温かい気持ちになりました▼知らない人に声を掛けるには勇気が必要です。でも自然にそういうことができてしまう、その男の子がとてもかっこよく見えました。大人になったからなのか、プライドや恥ずかしさが邪魔をして、思っただけで行動もできなくなりました▼人のことを思いやる気持ちや素直さをいつも忘れないようにしようと思えました。

総務課 秘書広報部門 中村伊里