



川尻八幡津島神社の奴道中（7月12日）

特集

今、地震が起きたら…

東海地震に備える



川尻山東の山車



住吉上組の山車



住吉大浜の山車

奴道中の力強さに魅了
川尻八幡津島神社・住吉神社夏祭り

7月12・13日の両日に川尻八幡津島神社の夏祭り、8月2・3日の両日には、住吉神社の夏祭りがにぎやかに行われました。

川尻八幡津島神社の夏祭りは、両日晴天に恵まれ、きれいに装飾された山車が川尻区内を引き回され、当番組である山東の皆さんの勇ましい掛け声やお囃子の音色が響き渡りました。

祭りの目玉である大名行列も行われ、奴士たちの力強さに、大勢の見物人たちが魅了されていました。

また、住吉神社の夏祭りも両日晴天に恵まれ、盛大に行



住吉神社の奴道中

われしました。

今年の当番組である上組と大浜の皆さんは、前日の1日からそれぞれに趣向を凝らし、きらびやかに飾り立てた山車をお囃子や掛け声に合わせて引き回し、多くの見物人の目を引きつけました。

川尻八幡津島神社の奴道中



C O N T E N T S

8

平成20年
2008/August

No.589

yoshida

表紙スケッチ 8月のナイスショット	02
吉田産の笑顔に逢いたい! まちびとクローズアップ	03
町長からのメッセージ	04~05
特集 東海地震に備える	06~07
まちのわだい	08~10
わがまち“お知らせ”あ・ら・か・る・と	11~15
富士山静岡空港 ほか	16~17
保健だより ほか	18~19
としょかんだより	20
入札結果・広報はいだん ほか	21
まちかどダイアリー ほか	22

まちびと

クロ ローズ アツプ

Vol. 27



パラリンピック
日本代表

堂森佳南子 *Kanako Doumori*

北京パラリンピックでは、
まず1勝を…

今年の9月に開催する北京パラリンピック車いすテニス競技で、日本代表として出場するのが堂森佳南子さんです。堂森さんは、中学校2年生のとき骨髄炎を起こし両下肢麻痺により車いす生活になりました。

「昔は、車いすに乗っている世間ではなかなか理解してもらえなかった。私は、絶対に見返してやる。という思いで母と二人三脚でここまで頑張ってきました。」とそのときの思いと母への感謝の気持ちも話してくれました。

現在は、仕事をしながら週4回の車いすテニスの練習と

※堂森佳南子さん応援ホームページ (<http://blog.goo.ne.jp/kanatch2008>)から詳しくご覧いただけます。

毎日の筋力トレーニングを欠かさず行っている堂森さん。日本の大会では、何度も優勝する屈指のトッププレイヤーで、世界ランキングでも25位と大健闘をしています。

しかし、現状のままでは納得しない堂森さんは、競技力のレベルアップと世界ランキングの上位をねらい、積極的に海外へ遠征し、多くの世界大会に出場しています。

最後に、北京パラリンピックの抱負を聞くと「まずは、1勝!メダルも狙っていきたい。」と力強く誓い、全身からエネルギーがみなぎっていました。

Close-up

PROFILE

どうもり・かなこ
昭和50年6月生まれ 片岡出身
現在さいたま市在住。 榛原高校を卒業後、静岡県立大学に入学。その後、就職のために県外へ移り住み、平成15年から本格的に車いすテニスのトレーニングを開始。平成18年には日本女子ランキング1位となる。





68

監査結果報告書について②

まず、監査結果報告書に接して
 啞然^{あぜん}となり、次いで、監査委員の
 行動に呆然^{ぼうれん}となり、最後に、議会の
 対応に慚然^{ふぜん}となりました。国語
 辞典には、「啞然^{あぜん}＝あきれて言葉が
 出ないさま」、「呆然^{ぼうれん}＝あつげにと
 られるさま」、「慚然^{ふぜん}＝失望や不満
 でむなしくやりきれない思いでい
 るさま」と書かれています。人生
 の長い時間のなかでも、啞然・呆
 然・慚然と三拍子そろうような出
 来事にお目にかかれることは、ま
 ずないでしょう。希有な経験です。

む何点かを拾い上げてみましょう。
 ①『検証委員会の最終報告書のⅢ
 6 調査・検証の視点に基づく検証
 結果』に対する監査委員の所見に
 ついては、監査委員が、長の政策
 判断に対して意見等するのは適切
 ではなく、本請求の検証結果に対
 する所見を述べるのも同様と考
 えるが、あえて利害を調整する立
 場からV総括所見として述べるこ
 ととした。』

このくだりでは、『同様と考
 えるが』までは適切な監査所見
 『あえて利害を調整する立場から
 ……』と監査委員には与えられ
 ていないはずの権限を持ち出して
 います。その理由を質問されると、
 利害があると判断した根拠ですが、
 『……………「検証結果報告書の全体
 から醸し出される」という表現を
 使ってごさいますけれども、具体
 的に誰と誰ということではないん
 ですが、……………監査委員会の裁量の
 範囲だというふうに思っています。
 それまで含めて最終所見としてで
 すので、述べてはいけないよ、あ
 るいは述べていいよという問題と
 は、なかなか違うと思います。そ
 の基準というものは、監査委員会
 に委ねられた権利だと私もは考
 えています。』

りもしない権限を勝手に持ち出し、
 判断されるのでは生きた心地がし
 ません。
 ②『……………司法の手に委ねるよう
 な金銭の授受は見当たらない。』
 検証委員会の最終報告書では、
 一切触れていない事柄の監査結果
 です。何故このような所見を
 持ち出したのか、警察の捜査2課
 の刑事でもないし、検察庁の検事
 でもない監査委員がどのようにし
 て金銭の授受がないと結論づけた
 のかびっくり仰天した次第です。
 お二人の監査委員は、千里眼の持
 ち主なのでしょうか。

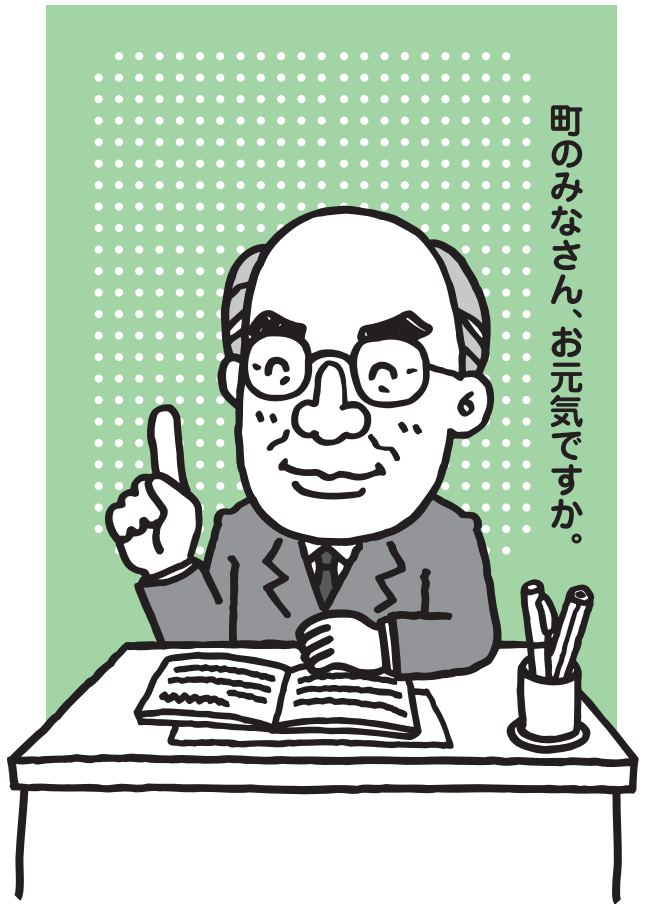

町のみなさん、お元気ですか。

『司法の手に委ねるような金銭授受は見当たらないと書かれた理由は何か』ということでご意見をいただいても、これは、色々な書類を調査した中からの判断です。『何故所見として述べたか』という質問でございましたので、それについてもお答えしますが、それは、先程のですね、「私的目的はなかった」というふうな表現をしましたと同じように、私共の裁量の所見の中における、色々な資料を検討した結果の、最終的な私共が判断をした結果です。それが、議員がおっしゃるように、要は、「検証結果報告書に記載していないことまで、何で、ここんところで所見を述べなければならぬんですか」というふうな質問だと思いませんか』というふうな質問だと思いませんか』、私共は、そのように監査委員会の権限の範囲と認めまして、このように判断しました、ということでお答えします。』

監査委員の迷答を数え上げれば、切りがありません。この他にも、監査委員の裁量だとか、価値観の違いだとか、見解の相違などと回答されていますが、そのようなも

のでなく、指摘事項を述べ、法的にどこに問題があり、どのように是正すべきかを明瞭にした監査結果報告書をいただきましたので、

次いで、監査委員の行動。監査結果報告書の内容について、法律の理解を含めて余りにも多くの疑義がありましたので、『……仮に、当時の中山三星建材(株)工場跡地買収事務が「妥当な事務であり何ら問題はない」との判断ならば、今後の町政運営に多大な影響を及ぼすことは計り知れなく町政の最高責任者として、大変憂慮しておりますので、この監査結果報告書に係る貴職のお考え等についてお聞かせいただける場を御配慮していただきたく御依頼申し上げます。』と正式文書にてお願したところ、『……この度の監査結果報告書は……議会からの要求であり、議会から要望があった場合は、説明等については応じるべきものと考えております。』

と拒否されました。要するに、議会には要望があれば説明するが、当局にはなぜ説明

しなければならぬのか、と高飛車な拒絶の回答となりました。

その後、公開質問書ということになり、監査委員に対して、『……監査結果報告書の内容は、これからの町政運営に多大な影響を及ぼすものでありますことを是非、御認識いただきたいと願っております。』と事の重大さを訴え、続けて、『つきましては、監査結果報告書に対する行政当局の質問状をお届けする予定でございますが、その質問状に対して御返答をいただけるか否か、先ず以て御意思を確認いたしたく、本状を送付いたしますので、7月4日(金)午後5時までに御回答いただきました御依頼申し上げます。』と正式文書にてお願したところ、二人の監査委員から口頭で、『当局の質問を理解する範囲で回答する。』という回答が7月7日に来たきりで、その後は無しのおつてのありさまです。

7月16日の全員協議会で監査委員は、『この監査結果報告書には、信念を持って監査を行った結果だと考えております。』と発言されておりますが、代表監査委員は、『監

査結果の公表により町の事務が混乱したり、町民の反響を耳にして大変な重圧を感じている。こうした状況が続ぎ、心労から体調を崩してしまった。(7月17日付け中日新聞)』と監査委員の辞職を表明されましたが、信念を持って監査をされた訳ですから、最後まで信念を持って事の次第を説明し、職責を果たしていただきましたかというのが私の偽らざる気持ちです。

最後に、議会の対応。7月16日の全員協議会に当局も同席の上、監査委員に質疑をさせていただきたいと正式文書でお願したところ、『6月27日開催の議会運営委員会並びに6月30日開催の全員協議会において協議の結果、議員と監査委員による会議と決定いたしましたのでお知らせします。町当局におかれましては、監査委員と協議し、会議の場を設けて頂くよう申し上げます。』

と軽く、あしらわれてしまいました。その後、議会の皆さまは、議会の活性化と財政破綻の自治体の行政視察のため、7月9日に北海道へと旅立たれました。

新潟県中越沖地震では、震度6強の地震が発生したとき揺れがひどくて、とても立っていられなかった人が多かったようです。

いつ起きてもおかしくない東海地震。

地震が発生したとき、一瞬の判断が生死を分けることがあります。自分の命、家族の命を守るためにも日ごろの備えや、冷静な判断ができるように行動パターンを覚えておくことが大切です。

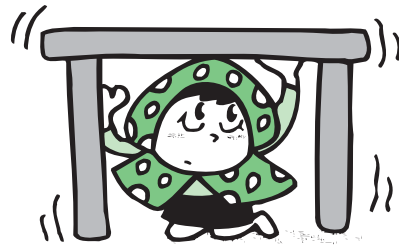

今、地震が起きたら どうしますか？

震度6強

地震発生

■あわてないで、自分の身の安全を守る

- 机の下などにもぐる。
- 倒れてくる家具などに注意。

1～2分

■ゆれがおさまってから行動

- 津波や崖崩れの危険が予想される地域は安全な場所へすぐ避難。
- 玄関などを開け、避難出口を確保し、家族の安全を確認する。

3分

■隣近所の安全を確認

- けが人などがいないか安否の確認。
- 火災発生時は、大声で知らせ初期消火をするなど近所で協力して助け合う。

5～10分

■ラジオなどの正確な情報に従って避難行動をする

- ガスの元栓を締め、ブレーカーを切る。
- 車の使用は避ける。
- 子どもを学校などへ迎えに行く。
- ブロック塀の倒壊や、看板・ガラスの落下に注意。

■避難後は助け合う気持ちが大切

- みんなで協力して消火や救出活動を。
- 消火・救出が難しいときは消防署などへ連絡。

10分～数時間

■生活必需品は備蓄でまかなう。がまんと助け合い

- 水、食料、ラジオ、ライト、常備薬などを備えておく。
(一人あたり1日3ℓの水3日分、
7日分のうち調理不要の非常食3日分)
- 壊れた家には入らない。
- 町の広報に注意する。

～3日

■自主防を中心に行動を

- 集団生活のルールを守る。
- 助け合いの気持ちをもつ。

避難生活では



総合防災訓練のお知らせ

東海地震を想定して、東海地震注意情報の発表から発災直後の応急対策までの地震防災訓練を実施し、防災関係機関との連携強化、地域の防災体制の確立および町民の防災意識の高揚を図る。

実施日 9月1日(月)「防災の日」

参加機関 国、県、市町村、防災関係機関、自主防災組織、家庭、事業所、学校、病院、福祉施設など

地震想定 駿河湾から遠州灘を震源とするマグニチュード8.0の地震が発生し、震度6弱以上の揺れを想定

設定時刻 ■東海地震観測情報の発表
…8/28 15:00

◇防災要員へ情報伝達

■東海地震注意情報の発表…6:50

◇地震災害警戒本部事前配備態勢

■警戒宣言発令…8:30

◇地震災害警戒本部設置

◇住民への周知

(同報無線、サイレンなど)

■地震発生…9:30

(1日経過後の9月2日の発災を想定)

◇災害対策本部へ移行

◇各参加機関の訓練計画により、避難訓練、消火訓練、救出・救護訓練、防災資機材の点検・操作などの実施

■訓練終了…正午

訓練項目 ○防災意識の高揚と知識の向上を図る訓練

○協働による地域密着型の自主防災訓練

○防災関係機関による情報の収集・伝達および広報訓練

その他 ※自主防災会の訓練については、各自自主防災会の計画に従ってください。

※事業所の訓練については、各事業所の計画に従ってください。

問合せ先 総務課 地域安全部門 ☎33-2134

本年も9月1日(月)に「総合防災訓練」が実施されます。
この訓練は、東海地震の発生を想定し、東海地震観測情報の発表から発災初期における災害応急対策実施までの一連の対応策を実践的に行うものです。
訓練を通して、防災に関する正しい知識や災害に対して的確な行動を体得して、町や防災関係機関、自主防災組織などとの連携の強化や円滑化、地域の防災体制の確立など一人ひとりの防災意識の高揚と知識の向上を図る目的で行われます。



昨年実施された総合防災訓練の様子

9月1日(月)は「総合防災訓練」の日です
積極的に総合防災訓練に参加しましょう

ひとくちメモ

家族会議をひらこう！

地震は、家族が会社や学校など出かけているときに発生することも十分に考えられます。家族の無事が確認できれば、安心して救援活動にも参加できます。

安否確認は、避難場所を決めておくことや、「災害用伝言ダイヤル171」などで連絡方法を決めておくことが必要です。

地震に備える第1歩として、家族で話し合いをしましょう。



まちのわだい

MACHI NO WADAI

子どもたちの遊び場所に…

障害児放課後児童クラブ

「まつぼっくり」が開所

障害のある児童または生徒のために放課後の生活の場を確保し、遊びを通じて児童生徒の自主性、社会性や創造性の向上を図ることを目的に吉田町障害児放課後児童クラブ「まつぼっくり」を社会福祉法人牧ノ原やまぼと学園に運営委託し、今年6月から神戸集落センターにおいて開所しました。

ここでは、平成17年度から吉田町ディスプレイセンターとして就業が困難な在宅の障害のある方や行き場がなく自宅に引きこもりがちであった障害のある方に外出の機会を増やすとともに、生きがいを高める場所になっています。

また、大人も子どもも通所する施設として、「出会いの場」や「交流の場」にもなっています。



障害児放課後児童クラブ「まつぼっくり」の様子（7月22日）

夏休み中は、規則正しい生活を送ることや保護者の監護の負担の軽減を図るために月曜日から金曜日まで毎日開所しており、期間中には、児童5人に2人の指導員がつきづる遊びや工作などの計画をしています。

なお、登録の申込みは、社会福祉課の窓口で受付しています。

家庭学習の充実を

親のための

算数・数学おもしろ講座を開催

町内小・中学校の教職員で構成される吉田町教育会と同教育委員会主催による「親のための算数・数学おもしろ講座」が、7月8日から計4回

片岡会館などで開催されました。

くみについて、身近なトランプを使いながら楽しくわかりやすい講義を行いました。

この講座は、子どものつまづきやすいポイントを保護者が理解することで、夏休み前に家庭学習を充実させるのがねらいで毎年この時期に実施されています。

7月10日には、吉田中学校の松永佑子教諭が講師となり、正負の数の加法のし



中学校の先生からつまづきやすいポイントを学ぶ保護者の皆さん（片岡会館）

大豆パワーを食卓に

農業経営振興会女性部が 大豆を使った食事を開催

町農業経営振興会女性部（榎田利江部会長）による大豆を使った食事が、7月4日に片岡会館で開催されました。

この食事は、皆さんに大豆パワーを今一度見直してほしいという思いで、昨年から年に一度行われています。

当日は、会員35人の皆さんが大豆の入った料理を約20品作り、田村町長をはじめ、農

業関係者の方や町の栄養士さんなどが招待されました。試食された皆さんは、大豆料理の品数の多さとそのおいしさに驚いていました。

榎田部会長は、「大豆は、狭い場所でも簡単に栽培することができます。また、多くの大豆料理を知っていただき、子どもたちには、特にたくさん食べてほしいです。」と願いを話してくれました。

地震だ、津波だ、すぐ避難

津波避難訓練を実施

突発地震による津波を想定した「津波避難訓練」が、7月5日に実施されました。

毎年この時期に行われている訓練には、地域住民や海浜を利用している人など、約400人が参加しました。

会場の吉田漁港周辺では、

「津波警報」の発令の同報無線を聞いた自主防災会や地域の皆さんなどが、コミュニティ防災センターに避難しました。

その後、参加者は津波堤の門扉に移動し、自動となった陸こうの操作方法などを学びました。



役場職員から陸開の説明を真剣に聞く地域の皆さん



大豆を使った料理を試食する皆さん

七夕飾りで交通安全願う

住吉小学校の児童と 住吉区交通安全委員会が制作

住吉小学校（山本光江校長）の児童が制作した七夕飾りが、7月7日から11日までの5日間、役場1階ロビーに展示されました。

これは、住吉区交通安全委員会（岩崎梅二会長）が、児童と一体とな

って交通安全に取り組みもうと3年前から企画したもので、同安全委員会が約10mの長さの竹や色とりどりの短冊などを用意し、児童2人が、交通安全の願いを短冊に記しました。

7月7日に学校を代表して6人の児童が訪れ、6年生の田代智也



願いを込めた七夕飾りを見る児童たちと交通安全委員会の皆さん

さんは、「絶対に交通事故に遭わないようにと願いを込めた。」と話し、増田彩音さんは、「道路を渡るときは車が来ないかしっかり左右の確認をする。」と交通安全の決意を誓いました。

「ヤレレコのSAY!」を踊ろう

●●● アイドルグループ「オレンチェ」と健康ダンス講習会を実施

今年4月に完成した町オリジナルダンス「ヤレレコのSAY!」の普及を目的に町内の小・中学校や保育園で県内出身の女性アイドルグループ「オレンチェ」を講師に迎えダンス講習会が行われました。

7月26日のわかば保育園では、夏祭りの中で講習会が行われ、浴衣を着た園児やその保護者など約80人が参加しました。

今回初めてダンスを教わる園児たちは、始めは難しく見ているだけでしたが、だんだん慣れてくると、いつしよになって楽しそうにダンスを踊っていました。

今後も、教育委員会では、町オリジナルダンス「ヤレレコのSAY!」の普及を目的に、町内各地で講習会を実施していく予定です。

海岸美化活動に貢献

●●● 「海岸愛護月間表彰式」で川尻区に感謝状が贈られました

7月25日に国土交通省中部地方整備局静岡河川事務所主催による「海岸愛護月間表彰式」が役場庁舎で行われ、川尻区（内記茂男会長）に感謝状が贈呈されました。

これは、7月の「海岸愛護月間」に併せて、国民の共有財産である貴重な海岸を、いつまでもきれいにすることを目的に行われています。

今回川尻区は、毎年12月に行われている「海岸清掃」の功績が認められ、静岡河川事務所長表彰受賞となりました。

20年度海岸愛護月間表彰式

国土交通省 静岡河川事務所



国土交通省から表彰された川尻区役員の皆さん



オレンチェメンバーからダンスを楽しく学ぶ園児たち

吉田浄化センターへいこう!!

吉田浄化センター案内図

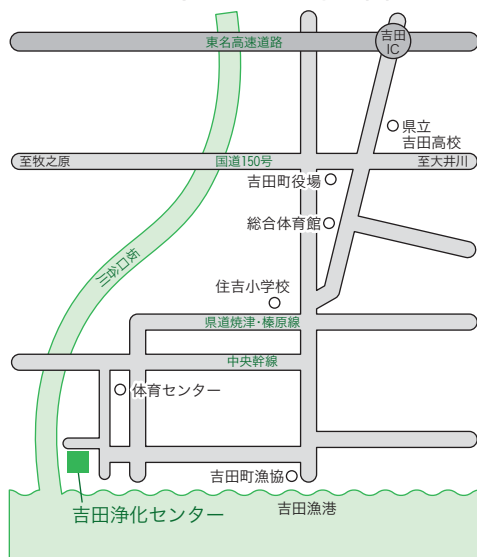

下水道課(吉田浄化センター内)
☎ 33-11100 FAX 33-11103

問合せ先

※クイズ回答者…先着250人

- ・パネル・模型・公共汚水マスなどの展示と解説
- ・自然にやさしい暮らし方についての説明
- ・下水道に関する絵画・ポスター・書道の展示 (町内小学4年生作品)
- ・クイズやビデオ放映、風船の配布
- ・リサイクル製品(肥料)などが当たる抽選会もあります。

催し物

9月7日(日) 10:00~15:00

日時

住宅などから集められた汚水をきれいな水にして、川や海に戻していく様子を分かりやすく案内するほか、いろいろな催しも計画しています。

9月10日の「下水道の日」にちなみ、下水道への理解と普及を指して、吉田浄化センターの施設を一般開放します。



障害者自立支援法を知っていますか？

障害者自立支援法は、障害のある人ができるだけ自立した生活がおくれるように支援し、全ての人が住みなれた地域で安心して暮らせる社会を実現していくためのしくみです。障害の種別(身体・知的・精神)に関わらず障害のある人々が必要とするサービスを利用できるようになりました。

◆訪問系サービス…在宅で利用する訪問や通所のサービス

給付の種類	サービスの名称	内容
介護給付	居宅介護(ホームヘルプ)	自宅で入浴や排泄、食事等の介助をします。
	重度訪問介護	重度の障害者に、自宅で入浴や排泄、食事等の介助や外出時の移動の補助をします。
	行動援護	行動が困難で常に介護が必要な人に、必要な介助や外出時の移動の補助などをします。
	短期入所(ショートステイ)	家で介護を行う人が病気などの場合、短期間、施設へ入所できます。
	重度障害者等包括支援	介護の必要性が高い人に、居宅介護などの障害福祉サービスを包括的に提供します。

◆日中活動系サービス

給付の種類	サービスの名称	内容
介護給付	療養介護	医療の必要な障害者に、医療機関で機能訓練や療養上の管理、介護などをします。
	生活介護	常に介護が必要な人に、主に日中に障害者支援施設で行われる入浴や排泄、食事の介護や創作的活動、生産活動の機会の提供等を行います。
	児童デイサービス	障害児が施設へ通い、基本的な動作の指導や集団生活への適応訓練などを受けられます。
訓練等給付	自立訓練	自立した日常生活や社会生活ができるよう、身体機能や生活能力向上の訓練をします。
	就労移行支援	就労を希望する人に、生産活動の機会の提供、能力の向上の訓練などをします。
	就労継続支援	通常の事業所で働くことが困難な人に、就労の機会や生産活動の機会の提供、知識や能力の向上の為の訓練をします。

◆居住系サービス

給付の種類	サービスの名称	内容
介護給付	共同生活介護(ケアホーム)	共同生活の場所で入浴や排泄、食事の介護などが受けられます。
	施設入所支援	施設に入所する人に、入浴や排泄、食事の介護などをします。
訓練等給付	共同生活援助(グループホーム)	地域で共同生活を営む人に、住居における相談や日常生活上の援助をします。

※障害者自立支援法の福祉サービスを利用するためには、事前の申請などの手続きが必要となります。

問合せ先 社会福祉課 社会福祉部門 ☎33-2104

新しい農業委員さんが 決まりました

吉田町農業委員会委員の任期満了（7月19日）に伴い、このほど委員の改選が行われました。

委員は、法律に基づいて①選挙による委員、②団体推薦による委員、③町議会推薦による委員から構成されることになっています。

①の選挙による委員の選出には公職選挙法が適用され、7月1日の選挙告示と同時に委員定数11人のところ11人の立候補がありました。その結果無投票での当選となり、7月7日に石橋忠次郎選挙管理委員長から当選証書が手渡されました。

②の団体推薦による委員には、ハイナン農業協同組合と静岡県中部農業共済組合、大井川土地改良区からそれぞれ1人ずつ選任され、③の町議会推薦による委員には3人が推薦され、7月7日に田村町長から選任書が手渡されました。

委員の任期は、平成23年7月19日までの3年間です。町の農業ならびに町の発展のためにご尽力くださるようお願いいたします。

①選挙による委員



大石 祐次
(片岡)



川本丈太郎
(住吉)



三輪 弘
(住吉)



藤田三郎
(川尻)



浅井 禧衛
(片岡)



村松 國男
(川尻)



佐藤 康一
(神戸)



大石 春美
(神戸)



八木 勝男
(大幡)



柳原 博子
(住吉)



中村 一男
(神戸)

③町議会推薦による委員



増田 茂
(川尻)



大石 洋子
(神戸)



吉 永 恭一
(住吉)

②団体推薦による委員



河原崎昇司
(片岡)



岸 端 時夫
(住吉)



櫻井猪三夫
(川尻)

ひやり・はつとは、
危険な予告！

秋の農作業安全運動を実施
(9月1日～30日)

9月1日から9月30日までの1ヶ月間、県下全域で、秋の農作業安全運動が行われます。

農作業事故は相変わらず多く、全国で毎年400人近くの方が亡くなられています。

特に、農業機械による事故は重傷になるケースが非常に多く、家族をも不幸に巻き込んでしまいます。

秋の収穫期を迎え、農業機械を扱う機会も多くなりますが、「自分だけは大丈夫」と思うのは、大変危険です。

点検を積み重ね、事故の原因を一つ一つ取り除きましょう。



問合せ先 志太榛原農林事務所

企画経営課

☎054-644-9212

静岡県後期高齢者医療広域連合からのお知らせ

保険証が変わります

平成20年8月1日からの保険証の色は「藤色」です。

病院などにかかるときは、この保険証を窓口で提示してください。

保険証には、前年の所得に依じた一部負担金の割合が記載されています。

• 次の場合は3割の負担となります。本人または同居の被保険者の平成20年度町民税課税所得が15万円以上である場合

旧保険証

オレンジ色

新保険証

藤色

保険料の納付について

保険料の納め方には、年金から天引きされる特別徴収と納付書や口座振替などにより吉田町

へ納めていただく普通徴収があります。

特別徴収の方は、確定した年間保険料額から仮徴収分を差し引いた額が、10月の年金から3回に分けて天引きされます。

普通徴収の方は、8月に送付する納付書で納期限までに納めてください。納期限は8月から3月までの末日となります。

なお、社会保険などの被扶養者だった方は、保険料の納付は10月以降となります。

保険料の軽減割合を拡大します

平成20年度の均等割額が7割軽減されている世帯の方は、一律8・5割軽減とします。7割軽減世帯のうち8月まで年金から支払っている方については、10月からは保険料を徴収しません。賦課のもととなる所得金額が58万円以下の方は、所得割額を一律5割軽減します。

問合せ先 町民課 国保部門

☎33-2103

9月1日から役場の窓口で

パスポートの申請や受取ができます

旅券申請・受取日時

月曜日から金曜日まで
9:00～17:00

受付日時については、旅券センターへの問合せや書類の審査に時間を要する場合がありますので、手続き上のトラブル等を避けるため、皆さまのご理解とご協

力をお願いします。

※静岡の中部旅券センターは引き続き利用できます。

藤枝旅券センターは8月29日金で閉鎖します。

問合せ先 町民課

住民窓口部門

☎33-2101

吉田町都市計画マスタープラン(素案)のご意見を募集します

町では、都市計画法第18条の2に基づく「都市計画マスタープラン(都市計画に関する基本的方針)」の策定を進めており、このたび、その素案がまとまりました。

■意見の募集期限

8月29日(金)まで(必着)

■資料の閲覧場所

都市建設課、町内各自治会事務所または町のホームページ(<http://www.town.yoshida.shizuoka.jp>)

■意見の提出方法

様式は任意です。

①郵便

〒421-0395

吉田町住吉87番地

都市建設課都市計画部門

☎33-2138

②FAX

33-0362

③Eメール

toshi@town.yoshida.shizuoka.jp

■その他

皆さんからいただいたご意見については、お名前を伏せたうえで、町の考え方とともに整理し、別途公表します。

問合せ先

都市建設課都市計画部門

☎33-2138



イメージキャラクターのパスポくん

吉田町

笑顔いっぱい



コンサート

開催!!

出演 陸上自衛隊東部方面音楽隊
主催 吉田町・吉田町教育委員会
開催日 2008年9月19日(金)
開場 18:00
開演 18:30~20:00
会場 吉田町総合体育館
入場料 無料 ※整理券が必要です。

●整理券配布場所
 役場5階 社会教育課
 中央公民館・総合体育館
 ●整理券配布期間
 8月19日(火)~9月18日(休)
 ※未就学児の入場はできません。
 託児の必要な方には、託児室をご用意します。
 必ず事前にお申し込みください。



問合せ先 総務課 ☎33-1111 社会教育課 ☎33-2152

低区配水系

(吉田町住吉・片岡地内)の

上水道漏水調査を行います

水道課では、大切な水資源を無駄なく、有効に使用するために、低区配水系の住吉幹線より東側、湯日川右岸より西側、片岡(山の根地区)より南側において漏水調査を実施します。

調査業者は、「吉田町」の腕章を着け、身分証明書を携帯し、お宅の敷地内に入らせていただく場合がありますが、主旨をご理解の上、ご協力をお願いします。

なお、この調査により私有地の漏水が発見された場合、個人負担での修繕となりますので、吉田町指定給水装置工事事業者へ依頼し、修理をお願いします。

調査期間 9月1日(月)~平成21年1月30日(金)
請負業者 (株)リクチ漏水調査
問合せ先 水道課 工務部門
 ☎33-2128

ご存じですか! 検察審査会

交通事故や詐欺、おどしなどの犯罪の被害にあったが、検察官がその事件を起訴してくれないのはどうも納得できない。

このような不満をお持ちの方は、ご遠慮なくご相談ください。

問合せ先 静岡市葵区追手町10番80号

静岡地方裁判所内

静岡検察審査会事務局

☎054-252-6111

つくってみませんか？ 学校給食メニュー

Vol.29

- だいこんサラダ
- ヨーグルトゼリー・キウイソース

夏休み!!
親子で楽しく作って
みませんか！

毎日暑い日が続いています。今月は、冷やしておいしいサラダとデザートのご紹介です。

●だいこんサラダ

材料（4人分）

- ダイコン……………200g
- ちりめん干し……………30g
- キュウリ……………1本
- ロースハム……………4枚
- すりごま……………小さじ1
- こしょう……………少々
- 塩……………少々



「マヨネーズ……………大きじ3
しょうゆ……………小さじ1

作り方

①ダイコン、ハムは短冊切り、キュウリは千切りにし、ダイコンとキュウリには、軽く塩を振っておく。

②ダイコン、キュウリを絞り、ハムとちりめん干し、すりごま、こしょうをあえておく。

③マヨネーズとしょうゆを合わせ、②と混ぜ合わせる。

*だいこんサラダは和風味、ごま味、中華味のドレッシングなどにも合います。

●ヨーグルトゼリー・キウイソース

材料（4人分）

- 粉ゼラチン……………10g
- 水……………大きじ4



- 牛乳……………1/2C
- 砂糖……………大きじ4
- 生クリーム……………1/2C
- プレーンヨーグルト……………1C
- キウイフルーツ……………2個
- レモン汁……………小さじ1
- 砂糖……………少々

作り方

①粉ゼラチンは分量の水にふり入れてふやかす。

②鍋に牛乳と砂糖を入れて火にかけて、砂糖が溶けたら①のゼラチンを加えて溶かす。

③生クリームを5分立てにする。

④②の粗熱をとり、ヨーグルトと③を加え全体をよく混ぜる。

⑤④を器に入れ、冷やし固める。

⑥キウイは皮をむいておろし金でおろし、レモン汁と好みで砂糖を加え、⑤にかける。

お子さんの食べる給食を一緒に作りませんか？

給食センターでは、9月より2人の臨時職員を募集します。お気軽にお問い合わせ下さい。

内容 小中学校の給食調理・調理補助
時間 8:00～16:00
休日 (土)・(日)・祝日・春休み・夏休み・年末年始(給食のない日は基本的に休みです。)

資格 特にありません。

給与 時給 765円～865円

その他 広域組合規定によります。

問合せ先 吉田榛原学校給食共同調理場

☎32-1750

恩給欠格者、戦後強制抑留者、引揚者の皆さまへ

平和祈念事業特別基金では、いまだ請求されていない恩給欠格者、戦後強制抑留者、引揚者の「本人」に、『特別慰労品』を贈呈しています(ご遺族の方は対象となりません)。「引揚者」は、終戦の日まで引き続き1年以上外地で生活して戦後引き揚げてきた家族全員が対象です。

未請求の方は、早急に申請してください。

読書記配宛 役場 社会福祉課

請求期限 平成21年3月31日

問合せ先 独立行政法人平和記念事業特別基金

☎0120-234-933

(月)金曜日 9:15～17:15



富士山静岡空港

Vol.153

富士山静岡空港の航空灯火の紹介

平成21年3月の開港に向け、富士山静岡空港の整備も大詰めを迎えています。

今月号は、飛行機が安全に離着陸するうえで、欠かすことのできない設備の1つである航空灯火について紹介します。

- ① 進入灯・閃光灯
空から滑走路に誘導する灯火
(地上式) 白
※閃光灯は連鎖式
- ② 進入角指示灯
空から飛行機の進入角度を確認する灯火
(地上式) 白・赤
- ③ 滑走路末端灯
滑走路の「始まり・終わり」を示す灯火
(埋込式) 緑／赤
- ④ 滑走路中心線灯
滑走路の「中心」を示す灯火
(埋込式) 白 ※端部は赤
- ⑤ 滑走路灯
滑走路の「縁」を示す灯火
(地上式) 白 ※端部は黄
- ⑥ 接地帯灯
飛行機の「着陸位置」を示す灯火
(埋込式) 白
- ⑦ 旋回灯
飛行機を滑走路の反対側に誘導する灯火
(地上式) 白 ※投光式水銀灯
- ⑧ 風向灯
風向きを示す吹流しを照らす灯火
(地上式) 白 ※投光式電球
- ⑨ 誘導路中心線灯
誘導路の「中心」を示す灯火
(埋込式) 緑 ※一部 黄
- ⑩ 誘導路灯
誘導路の「縁」を示す灯火
(地上式) 青 ※一部埋込式
- ⑪ 滑走路警戒灯
滑走路進入への「注意を促す」灯火
(地上式) 黄 ※交互点滅式
- ⑫ 誘導案内灯
誘導路の「名前」を示す灯火
(地上式) 黄 ※表示面は黒
- ⑬ エプロン照明灯
駐機場を照らす灯火
(地上式) 白／黄
※投光式水銀灯
- ⑭ スポット番号表示灯
駐機場の「名前(番号)」を示す灯火
(地上式) 黄 ※表示面は黒
- ⑮ 飛行場灯台
飛行場の「位置」を示す灯火
(地上式) 白／緑 ※回転式

問合せ先

吉田町空港対策協議会事務局

(企画課 企画調整部門)

☎ 33-21335



ヨッピー

※「航空灯火」とは、空港で使う特殊な照明器具のことです。飛行機を操縦するパイロットが見やすいように「明るさ」を調整することができます。

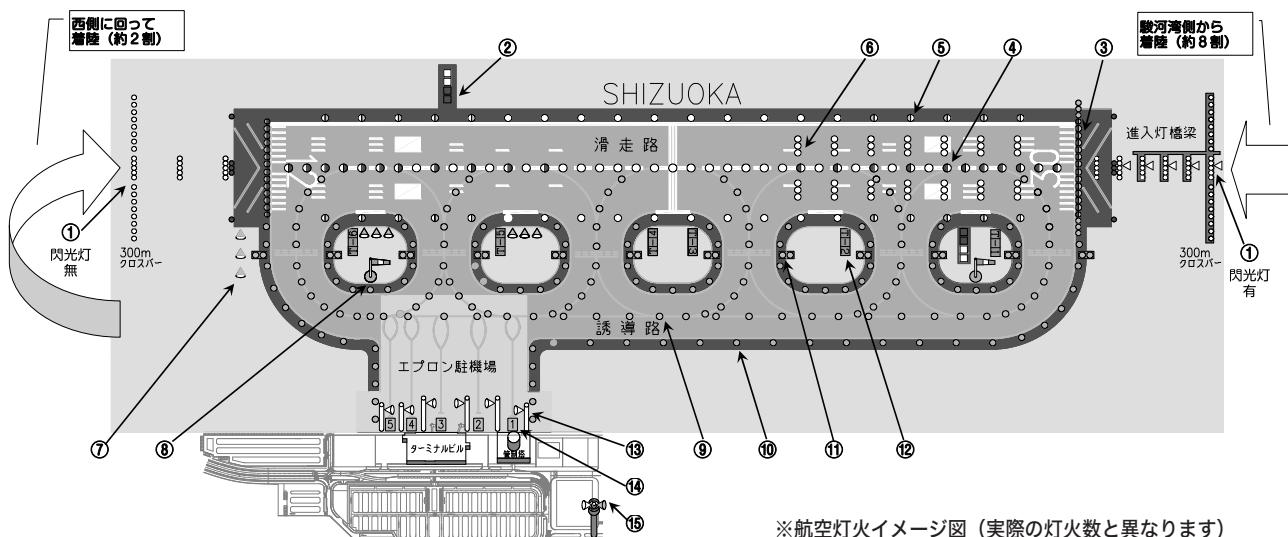

※航空灯火イメージ図 (実際の灯火数と異なります)

公式ホームページを一部リニューアルしました！

町では、皆さまにとって見やすく使いやすいホームページを目指し、町公式ホームページの一部をリニューアルしました。今回リニューアルした内容を紹介しますので、ぜひ、アクセスしてください。

吉田町

で

検索

http://www.town.yoshida.shizuoka.jpへ今すぐアクセス!!

暮らしの情報内に「相談事業」を加え、町や県が行っている相談事業を一覧にしました

町の総合計画など、各種計画を見ることができます

町のプロフィール内に「財政」を加え、吉田町の財政資料を公表しています

町の条例や規則などを検索、閲覧できます

最新の総人口や世帯数がわかります

平成20年6月2日現在	
男	15,092 人
女	15,021 人
計人口	30,113 人
世帯数	9,948 戸

※ 外国人を含む

65

歳以上の方へ

生活機能評価（介護予防健診）を受けて 介護予防教室に参加しましょう!!

問合せ先

高齢者支援課

高齢者福祉部門

☎ 33-2105

地域包括支援センター

☎ 33-2323

●介護予防教室に参加します

介護予防支援計画に基づき、それぞれの目的に合わせた介護予防教室を実施していきます。

①運動器の機能向上

機能訓練指導員などの指導により、筋肉を使う運動、バランス・ストレッチング、有酸素運動、ストレッチングなどを行います。

②栄養改善

管理栄養士の指導により、低栄養状態や疾病予防のための食事内容や調理方法、食材調達方法などの相談を行います。

③口腔機能の向上事業

言語聴覚士の指導により、口腔内の健康を保つための指導や摂食・嚥下機能を向上させる訓練などを行います。

●介護予防教室に参加するためには？

11月まで保健センターや自強館で行われている「生活機能評価（介護予防健診）」を受ける必要があります。対象者には、榛原医師会から生活機能評価の受診案内（黄色の封筒）が送られてきます。3月実施の「基本チェックリスト」の判定で「健康」と判定された方、「基本チェックリスト」を返信されなかった方には、受診案内は送られません。

●介護予防支援計画（ケアプラン）を作成します

生活機能評価の健診結果により、要介護状態になる危険性が高く介護予防教室に参加が望ましいと判断された方（特定高齢者）に対して、高齢者支援課から結果を通知するとともに、地域包括支援センターの保健師がその方と話し合いながら、その方に適した介護予防支援計画（ケアプラン）を作成します。

7月から特定健診などが始まりました。65歳以上の方には、この健診と同時に生活機能評価（介護予防健診）を実施していきます。生活機能評価の結果、要介護状態になる危険性が高いと判断された場合は、町が行う介護予防のための様々な教室を利用することができます。

介護予防教室をご利用ください。

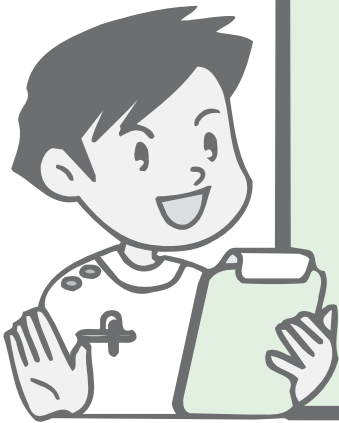

たばこの害から身を守る

あなたのその一服が与えるもの



たばこの害については、ほとんどの方が「万病の元」であることを知っています。しかし、日常生活において、必ずしもたばこの害から身を守れているとは言い切れません。

たばこは毒物の缶詰

たばこの煙の中には、4,000種類以上の化学物質が含まれ、そのうち200種類以上が有害物質であることが分かっています。たばこが毒物の缶詰といわれる理由です。有害物質の代表的なものには、ニコチン、タール、一酸化炭素のほか、カドミウム、砒素、アンモニア、さらにはダイオキシンなどがあります。ニコチンは、依存性があるほか、血管収縮や胃酸の分泌を促進し、胃潰瘍や十二指腸潰瘍を引き起こす原因となります。また、タールは約40種類の発がん物質を有し、一酸化

炭素は血管の内側の壁を傷つけ動脈硬化を促進させ、心筋梗塞や脳梗塞を引き起こします。さらに、一酸化炭素はヘモグロビンとの結合力が酸素のおよそ250倍も高く、酸素の運搬を妨げるため、持久力や作業能率が低下することが分かっています。決して、一服がストレスを解消し、仕事や学習の効果をあげることにはなりません。また、周囲の喫煙によって間接的にたばこを吸うことになる受動喫煙によっても、肺がん、虚血性心疾患、喘息や肺炎などの呼吸器疾患、低体重出生などが明らかとなつています。たばこを吸う人は、自分だけでなく、周囲の人にもたばこの害を与えていることを忘れてはいけません。時折運転中の喫煙を目にしますが、狭い空間である車の中で、まして人を乗せた状態でたばこを吸うなどもつてのほかです。

厄介なたばこの煙

たばこの煙は、直接本人が吸う煙（主流煙）のほか、たばこの先から出る煙（副流煙）と吸っている人が吐き出す煙（呼出煙）があります。受動喫煙で吸う副流煙と呼出煙のうち、副流煙はフィルターを通っていないため、主流煙に比べて有害物質が2倍から4倍以上存在するといわれます。最近では、分煙として「換気扇の下で吸う」「外で吸う」といった話も聞かれますが、空気清浄器は、一酸化炭素などの気体には効果はなく、換気扇の下で吸ったり、直接煙が人にかからないように上を向いて吐き出しても、煙はすぐ拡散し、衣類に付着したり呼吸に混ざって吐き出されるため、分煙の効果はあまり期待できません。

禁煙を阻む2種類の依存



©厚生労働科学・中村班2002

たばこ調査で聞かされた思い
2007年度に小学6年生とその保護者及び中学2年生にたばこに関するアンケート調査を実施しました。その結果、たばこの害に関する認知度は、平成14年の調査より上昇しており、家族に喫煙者がいる、いないに関わらず、ほとんどの小中学生が「自分は吸いたくない」「体に悪い」「煙が嫌だ」と感じていました。

自由意見から

- 【小中学生】
- ・たばこを吸うと病気なりやすいので大人になつても絶対吸わない。
- ・たばこはお金を出して病気を買っているようなもの。
- ・大人はなぜ病気になると分かっているたばこを吸うのか分らない。
- ・吸っている人はいい気分でも、周りの人が苦しんでいること、マナーが悪いことなどもっといろいろ知ってほしい。
- ・お父さんが吸っているのを見ると、病気になるので心配。

【保護者】

- ・学校で行われたたばこ集会は、子どもにとつてたばこのことを知るよい機会だと思う。
- ・子どもの喫煙は親の責任である。
- ・やめようという意思が大変。将来の健康には代えられない。

禁煙のすすめ

たばこが止められないのはニコチン依存が原因であることから、最近では、ニコチンパッチによる治療が保険診療となり、服薬治療も進められています。たばこは嗜好品ですが、自分だけでなく、周囲も巻き込んだ害ある嗜好品です。一人ひとりが自分や家族の健康を見つめ直し、自分のすべきことを考え、禁煙に向けて諦めず取り組むことが大事です。禁煙について相談のある方は、町民健康相談日をご利用ください。

問合せ先

健康づくり課（保健センター）
☎32-7000

Tosyokan dayori

- 音声・拡大読書機「よむべえ」が入りました
- 音声・拡大読書機「よむべえ」は、目の不自由の方、活字が読みにくい方などの読書生活を手助けするものです。
- ご利用方法については、職員におたずねください。
- 「よむべえ」の主な機能を紹介します。
- 印刷物の音声読書
- 画像を拡大して表示
- 画像表示から認識と読み上げ

吉田町立図書館では音声・拡大読書機「よむべえ」を設置しました。



音声・拡大読書機「よむべえ」が入りました

としよかんだより

Vol.129

☎ 33-3434
FAX 33-2300

新刊紹介

一般書

【初心者のカレーの鉄則】
水野仁輔著／日本放送出版協会

日本人にとって、カレーは特別な魅力を持った料理。うまいカレーには理由がある。「東京カリリ番長」が、おいしいカレーをつくるための13の鉄則を料理初心者に向けてわかりやすく解説。

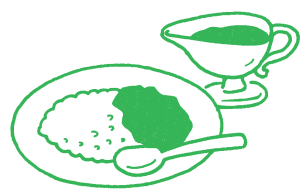

- デイジー録音資料での読書
- 全ての場面で音声ガイド付き

催し物のご案内

◎海の子作品展
期間：9月11日(木)～24日(水)
場所：交流ストリート
主催：学校教育課

◎おはなし会
(0～2歳向け)
日時：9月3日(水) 11:00～
(3歳～小学生向け)
日時：8月16日(土) 14:00～
9月6日(土) 14:00～
場所：2階おはなし室

◎映画会「石の花」
日時：9月7日(日)14:00～
場所：視聴覚ホール

曇天に窓があく

阿部牧郎著／講談社



希望のかけらがあるかぎり、野心を持って突きすすめ！愛する人と未来を手に入れるため、貧乏藩士の次男坊・啓四郎が歩き始めた幕末波乱の人生。熱い血潮に燃える幕末の青春を描く長編時代小説。



児童書

【古道具ほんなら堂】
楠童子著／毎日新聞社

こわそう、でも、ちよつとだけ力を貸してくれる…。勇気と思いやり、家族や友達との絆、目には見えない大事なものに気づかせてくれる不思議な古道具屋さんのお話。

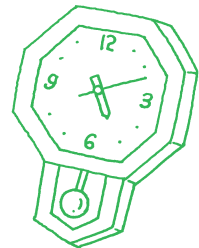

映画会のお知らせ

9月の映画会は「石の花」です。どなたでもご覧いただけますので、お気軽にお越しください。入場は無料です。

・日時
9月7日(日) 14:00～

・内容
『石の花』

孔雀石の細工師は銅山の女王の言葉に誘われて、女王の住む洞窟に幽閉されてしまいます。日本初のカレー映画として上演され、ロシアのウラル地方の民話を題材にした作品。

8月 図書館休館日のお知らせ 9月

8月	日	月	火	水	木	金	土	9月	日	月	火	水	木	金	土
						●	2	1	2	3	4	5	6	●	6
6	4	5	6	7	8	9	●	7	8	9	10	11	12	13	●
10	11	12	13	14	15	16	●	14	15	16	17	18	19	20	●
17	18	19	20	21	22	23	●	21	22	23	24	25	26	27	●
24	25	26	27	28	29	30	●	28	29	30					●
31															

開館時間10:00～18:00 *●のついた日が休館日

入札結果

平成20年7月14日執行 (指名競争入札)

- ◆古川川尻線配水管布設替工事測量設計業務委託
指名5社 落札業者 東京設計(株) 静岡営業所
予定価格 5,460,000円 落札価格 4,935,000円 落札率 90.38%
- ◆中瀬下片岡線配水管布設工事測量設計業務委託
指名5社 落札業者 (株)大場上下水道設計
予定価格 4,725,000円 落札価格 4,252,500円 落札率 90.00%
- ◆東名川尻線配水管布設工事測量設計業務委託
指名5社 落札業者 (株)白岩設計
予定価格 3,255,000円 落札価格 2,940,000円 落札率 90.32%
- ◆第8水源自家発電施設設置工事設計業務委託
指名5社 落札業者 (株)蓮池設計
予定価格 1,470,000円 落札価格 1,365,000円 落札率 92.86%
- ◆配水管・給水管漏水調査業務委託
指名4社 落札業者 (株)リクチ漏水調査
予定価格 4,095,000円 落札価格 3,570,000円 落札率 87.18%
- ◆公共下水道事業に伴う配水管布設替工事測量設計業務委託(その1)
指名5社 落札業者 (株)大場上下水道設計
予定価格 4,305,000円 落札価格 3,885,000円 落札率 90.24%
- ◆吉田漁港港内底質調査業務委託
指名5社 落札業者 (株)静環検査センター
予定価格 829,500円 落札価格 577,500円 落札率 69.62%
- ◆海岸幹線・住吉幹線・中央幹線街路樹管理業務委託
指名6社 落札業者 清水造園
予定価格 7,350,000円 落札価格 5,922,000円 落札率 80.57%
- ◆西の宮公園・川尻大道公園・川尻児童公園管理業務委託
指名6社 落札業者 田中造園
予定価格 5,880,000円 落札価格 5,607,000円 落札率 95.36%
- ◆大幡川幹線 (R150号~横手橋)・さくら団地前町道・大幡住吉線・東名川尻線街路樹管理業務委託
指名6社 落札業者 (有)岩本造園
予定価格 5,775,000円 落札価格 5,197,500円 落札率 90.00%

- ◆湯日川親水公園・小藤路公園管理業務委託
指名6社 落札業者 (有)松浦造園
予定価格 4,305,000円 落札価格 3,675,000円 落札率 85.37%
 - ◆大幡川幹線(北部)・東名大井川線・大幡大井川線街路樹管理業務委託
指名6社 落札業者 大石林造園
予定価格 3,570,000円 落札価格 3,465,000円 落札率 97.06%
 - ◆大道公園・吉田海岸緑道管理業務委託
指名6社 落札業者 清水造園
予定価格 1,890,000円 落札価格 1,795,500円 落札率 95.00%
 - ◆青柳公園管理業務委託
指名6社 落札業者 大石林造園
予定価格 871,500円 落札価格 840,000円 落札率 96.39%
 - ◆小・中学校備品購入 (児童、生徒用机・椅子)
指名5社 落札業者 (有)ビーオー事務機
予定価格 5,670,000円 落札価格 5,166,000円 落札率 91.11%
 - ◆保健センター印刷機賃貸借事業
指名4社 落札業者 静和事務機(株) 吉田支店
予定価格 12,810円 落札価格 10,080円 落札率 78.69%
 - ◆吉田町議会会議録調整事務 (テープ反訳) 業務委託
指名3社 落札業者 (株)会議録研究所
予定価格 15,351円 落札価格 15,225円 落札率 99.18%
- 平成20年7月15日執行 (抽選型指名競争入札)
- ◆町道カネマン大井線道路改良工事
入札参加10社 落札業者 (株)大場組
予定価格 14,994,000円 落札価格 12,169,500円 落札率 81.16%
 - ◆東名川尻幹線改良工事
入札参加10社 落札業者 (株)廣川組
予定価格 12,684,000円 落札価格 10,279,500円 落札率 81.04%
 - ◆住吉小学校遊具改修工事
入札参加10社 落札業者 たむら建設(株)
予定価格 4,441,500円 落札価格 4,168,500円 落札率 93.85%
 - ◆取付管設置工事その2
入札参加10社 落札業者 カネ正建設(株)
予定価格 2,152,500円 落札価格 1,769,250円 落札率 82.20%

予定価格・落札価格は消費税込み

7月分

自治会別

人身事故・物損事故・
飲酒運転検挙件数

		住吉区	川尻区	片岡区	北区	合計
人身事故	今月	8 (6)	3 (1)	4 (1)	4 (1)	19 (9)
	累計	36 (33)	17 (22)	16 (20)	15 (12)	84 (87)
物損事故	今月	18 (13)	5 (5)	5 (10)	4 (5)	32 (33)
	累計	82 (56)	38 (36)	36 (43)	33 (32)	189 (167)
飲酒運転検挙	今月	0 (0)	0 (0)	0 (0)	0 (0)	0 (0)
	累計	0 (0)	2 (1)	1 (1)	0 (1)	3 (3)

・累計は1月から7月までの累計
・()内は前年同期

広報はいだん

葉月

目に止まる雨の朝の花石榴 鈴木 蝶	桑の実や少年の頃思い出す 佐藤 嘉夫	本障切って風の涼しき庭となる 大塚 和世	公園に行く裏道や草茂る 植田 行江	夢うつつ耳にうるさし蚊を叩く 植田 武美	踊り子の口紅あせし夏祭り 赤塚 初枝	夏至の日の雨雲厚く暮れにけり 竹内 初枝
菖蒲湯や膝の傷口そっと撫ぜ 坂部 世記	梔子の匂い散らして子等駆ける 良知 晴世	苔玉の緑に触れし風和む 山村 宏	鱗刺のつげきつづき海真つ青 松浦 伸博	炎天を来て暗がり家の中 田嶋 基次	久方の晴れ間たのしや半夏生咲く 田中 草雨	潮の香や梅雨の晴れ間の小旅行 武田 ハツ
						藍寂し母の形見の浴衣かな 鈴木 津本



全国大会出場!! 健闘を誓う

吉田町在住の榛原高校の生徒が表敬訪問



全国高校総体出場の中村さん(左)と全国高校総文祭に出展が決まった増田さん(右)

7月29日から埼玉県で開催する全国高等学校総合体育大会円盤投げに出場する榛原高校3年生の中村一裕さん(住吉)と、8月7日から群馬県で開催する全国高等学校総合文化祭書道部門に出展が決まった同じく2年生の増田桃子さん(住吉)が7月23日に役場を訪問しました。

「目標は、自己新記録の50mを突破し、優勝を狙いたい。」と力強く誓った中村さん、放課後の部活動中は、人が大勢いるため円盤が投げることができず、毎日早朝から練習を行い、その努力が実り全国の切符を手に入れました。

増田さんは、「今回は、150枚以上は書きました。その中の1枚を高文祭出展しました。」と、出展までの苦労を話してくれました。

田村町長からは、「日々の努力を惜しまず、夢と目標に向かって頑張ってください。」と2人に激励をしました。また、7月31日には、全国定時制・通



全国定時制・通信制体育大会に出場する(左から)福與さん、長尾さん、岩本さん、増田さん

信制体育大会に出場する榛原高校定時制の4人の生徒が役場を訪れ、健闘を誓いました。

田村町長からは、与えられた場所で全力でやるのが大切。結果を気にせず頑張ってください。」と激励をしました。大会は、8月16日から国立競技場で陸上競技が行われ、400mリレーに2年生の増田亮太さん(川尻)、100mと400mリレーの2種目に出場する2年生の長尾知樹さん(住吉)、走高跳びに2年生の岩本玲緒さん(片岡)が出場します。8月18日からは、バドミントン競技が小田原アリーナで行われ、ダブルスに3年生の福與大悟さん(住吉)が出場をします。

人のこゝろ

平成20年7月31日現在
●総人口 30,163人●

住民基本台帳	人口	29,040人	(前月比-4人)
男	14,558人	女	14,482人
世帯数	9,347戸	(前月比-14戸)	
組数	527組	(前月比+1組)	
出生31	死亡12	転入67	転出90
外国人登録人口	1,123人		
	男567人	女556人	

ご逝去お悔み申し上げます
地区 氏名 世帯主

住吉	吉田	きよ	惣太郎
大石性一郎	喜久雄	岸端	弥重時夫
川尻	田島	基臣	本人
片岡	絹村	芳平	本人
北	区	長島	和夫
本人	本人	本人	本人

*7月1日~31日に、ご家族のご承諾を得た方のみ掲載しています。

あなたの税金が町をつくります!

8月の納税

町 県 民 税 第2期
国民健康保険税 第2期

9月1日(月)までに納めてください

納税は、口座振替が便利です!
問合せ先 税務課 収納管理部門
☎33-2109