



住吉神社夏祭り・奴道中（8月4・5日）

## 特集

夏休み 外で元気にあそぼう

小藤路公園が全面供用開始されました



夏祭り華やかに…

川尻八幡津島神社・住吉神社夏祭り

7月14・15日の両日、川尻八幡津島神社の夏祭りが行われました。当日は、台風に見舞われてあいにくの天気でしたが、きれいに装飾された山車が川尻区内を引き回され、当番組である上組の皆さんの勇ましい掛け声やお囃子の音色が響き渡りました。



住吉東浜組の山車

にぎやかに行われました。今年の当番組である東浜と西浜の皆さんは、前日の3日からそれぞれに趣向を凝らし、きらびやかに飾り立てた山車をお囃子や掛け声に合わせて引き回しました。また、地区内各地で子どもたちや青年た



川尻八幡津島神社の奴道中



川尻上組の山車

雨がやんだ16日の正午からは、祭りの目玉である大行列が行われ、奴士たちの奮闘に、大勢の見物人たちが魅了されていました。この大行列は、天狗や獅子にメインとなる奴道中の鉄箱、起傘、大鳥毛、小鳥毛、熊毛が続き、古い伝統を受け継いだ若者たちの、力強い掛け声が周囲に響き渡りました。また、住吉神社の夏祭りは、8月4・5日の両日、

ちの華麗な舞台踊りが披露されました。5日の正午からは、小神輿の練りや挟箱、笠矛、大鳥毛、熊毛、小鳥毛からなる伝統の奴道中などの渡御行列が行われ、沿道に詰めかけた大勢の見物人の目を引きつけました。なお、川尻八幡津島神社の奴道中は「出奴」、住吉神社の奴道中は「入り奴」といわれています。



住吉西浜組の山車

CONTENTS

表紙スケッチ 8月のナイスショット	02
吉田産の笑顔に逢いたい! まちびとクローズアップ	03
町長からのメッセージ	04~07
特集 小藤路公園が全面供用開始されました	08~09
第21回参議院議員通常選挙結果報告	10~11
まちのわだい ほか	12~13
わがまち「お知らせ」あ・ら・か・る・と ほか	14~17
地球にやさしい吉田町	18
富士山静岡空港	19
考えてみよう! 21世紀は「男女共同参画社会」!!	20
保健だより	21
としょかんだより	22
入札結果、広報はいだん ほか	23
まちかどダイアリー、人のうごき ほか	24

8 平成19年 2007/August No.577

yoshida



住吉クラブ 監督 三輪美由紀 Miyuki Miwa

「いろいろな人に支えられて、  
県の頂点に立つことができました。」

9月6日から天童市で開催される「第38回全国ママさんバレーボール大会」に出場する住吉クラブの監督として、チームをけん引するのが三輪美由紀さんです。

小学5年からバレーボールを始めた三輪さんは、中学まで競技に打ち込む日々を過ごしました。結婚を期に競技を再開し、選手として数々の勝利を経験して、6年ほど前から、監督として本格的に住吉クラブを指導するようになりました。

三輪さんは、「最初は、なかなか良い結果が出ず、悔しい思いをすることが多かった。家族をはじめ、いろいろな人に支えられて、練習に集中で

※住吉クラブは、毎週水曜日19:30から総合体育館で練習しています。

きた結果、初めて静岡県の頂点に立つことができました。全国大会では、優勝を目指します!と満面の笑みでチーム結成からの道のりを振り返りました。

仕事にバレーボールにと忙しい日々を送る三輪さんですが、「孫の無邪気な笑顔からパワーをもらってます。」と、お孫さんを抱きながら話す姿からその様子が見て取れました。最後に、三輪さんは、「指導者を育成し、小学校低学年から一人でも多くの方がバレーボールを楽しめるような環境を作り、バレーボール人口を増やしていきたい。」と今後の目標を話してくれました。

クローズアップ

Vol. 16

まちびと

PROFILE

みわ・みゆき  
昭和22年2月20日生まれ 住吉在住  
バレーボール歴約40年。町バレーボール協会会長。今回、選手としても監督としても初の全国大会に挑む。好きな言葉は「努力」。練習時には、選手に混じりコートの中で汗を流す。



熱のこもった練習に取り組む住吉クラブのメンバー





55

## 商工会に何があったのか

平成19年第2回吉田町議会定例会（6月5日～15日）における一般質問で、大塚議員が「財政的援助団体への指導」として、『本年4月に行われた県議会選挙に際し、大石哲司県議会議員の後援会事務所が、吉田町商工会の駐車場用地に設置された件、および同県議の事務所開きが吉田町商工会館大会議室で行われた件で、これらの行為は、商工会法第6条の原則「商工会は、特定の個人又は法人その他の団体の利益を目的としてその事業を行ってはならない。」、また「商工会は、これを特定の政党のために利用してはならない。」から逸脱した行為と考える。商工会の設立目的は、その地区内における商工業の総合的な改善発達を図り、あわせて社会一般の福祉の増進に

資することであり、その趣旨により町も補助金（平成18年度は1,350万円）を商工会に支出している」と理解している』とした上で、次の3点について、答弁を求めるものでした。

- ①後援会事務所設置の許認可について、その事実及び経過の状況を把握しているか。
- ②町当局ならびに町選挙管理委員会としての見解を問う。
- ③商工会が本来の目的を達成するために、町はどのように指導していくのか。

1点目については、本年4月8日に執行された静岡県議会議員の選挙に先立ち、本選挙立候補予定者の後援会事務所の設置場所に吉田町商工会駐車場用地の一部を使用したこと、および同後援会の事

する恐れのある紛らわしい行為であると判断し、3月24日に同立候補予定者の後援会事務所を撤去させた』とのこと。

また、『3月9日の同立候補予定者の後援会事務所開きの会場として、商工会館の2階会議室を使用した件については、当初、午後7時から駐車場で開催することを予定していましたが、照明もなく、暗いため、急ぎよ、同立候補予定者の後援会から会議室の使用依頼があり、使用申請が提出されたことから、商工会としては、駐車場の件と同様の判断に基づいて使用を認めたとのことです。

2点目について、吉田町選挙管理委員会に問い合わせたところ、『県議会議員という公職の候補者などの後援会事務所の看板設置などについては、県選挙管理委員会へ届けることになっており、町選

挙管理委員会としては一切関知するところではない』とのこと。

さらに、『後援会事務所または選挙事務所の設置場所については、公職選挙法上では、特段の定めがなく、候補者と所有者などとの契約に基づき設置されるもので、公職選挙法以外の個々の法律（例えば、今回の場合で言えば、「商工会法」という法律）に基づく制限については、町選挙管理委員会が関与するものではなく、それぞれの所有者が、後援会事務所または選挙事務所の設置の契約の際にそれぞれ判断すべきものではないか』とのこと。

3点目については、『商工会からの経過報告の内容では、どのような認識・判断のもとで許可したのか、許可に関する具体的な手続きをはじめ、理解しがたい点が多々ありますので、あらためて公式文書にて報告を求め、その報告の内容を詳しく調べて、必要があれば適切な指導をしてまいりたいと考えています。』と答弁しました。大塚議員の一般質問にもありましたが、町から商工会に対して、

町のみなさん、お元気ですか。



務所開きの会場に商工会館大会議室を使用したことに関する経過について、商工会事務局に事実を確認したところ、商工会では、『3月5日、同立候補予定者後援会事務所から商工会駐車場使用の依頼があり、本来なら理事会で検討することを要する事項であったにもかかわらず、すでに2月に理事会を開催していること、本件については緊急を要することを理由に、3月8日の総務会に諮らざらうかと、商工会事務局長から商工会会長に提案し、総務会で審議されることになった』とのこと。

そして、『正副会長、各部長、各委員長、各支部長で組織される総務会が、3月8日に開催され、出席者11人で審議の結果、駐車場使用については、特に問題ないだろうという結論に達し、承諾され、翌3月9日の午前中に商工会東側駐車場の一部に同立候補予定者の後援会事務所が設置された』とのこと。

商工業振興事業費として1,200万円と商店活性化事業費として150万円の合わせて1,350万円の税金が補助金として支出されています。これにより、商工会は財政的援助団体と呼ばれ、町から定期的に監査を受けることになっています。

町民の皆さまは、商工会は「商工会法」という法律によって運営が行われ、勝手な行動を取らないために樽のように「タガ」がはめられていることをご存知ですか。

まず、商工会の目的は、第3条で「商工会は、その地区内における商工業の総合的な改善発達を図り、あわせて社会一般の福祉の増進に資することを目的とする。」と明記されています。

次いで、運営の原則は、第6条の第1項に「商工会は、営利を目的としてはならない。」、第2項に「商工会は、特定の個人又は法人その他の団体の利益を目的として、その事業を行ってはならない。」、第3項に「商工会は、これを特定の政党のために利用してはならない。』と定められています。

そして、「タガ」が緩んだり、あるいは外れたりしたのではないかと判断したときは、経済産業大臣は、商工会に対して報告を求めたり、場合によっては検査をすることができるようになっています。

第50条は、報告および検査について、『経済産業大臣（現在は権限移譲により、吉田町商工会については吉田町長）は、この法律の適正かつ円滑な実施を確保するため必要があると認めるときは、商工会に対して、その業務に関し報告をさせ、又はその職員に、商工会の事務所に立ち入り、帳簿、書類その他の必要な物件を検査させることができる。』と権限を与えています。

大石哲司後援会事務所の設置および事務所開きの経緯について、6月29日に報告を受け取りました。その内容などに追加して報告を求めたい事項が生じたので、7月13日に再報告を求めました。報告がまとまり次第、議会と町民の皆さまに今回の顛末を報告します。







# 町長からのメッセージ

56

## 町の皆さんとの約束について……② (肺炎球菌ワクチン)

私は、福祉社会を建設するため、高齢化する社会への指針として、「健康を維持しやすく、社会に参加しやすい環境の整備」を挙げました。

健康は、一人ひとりの人生にとって大切な無形の財産の一つであり、保護されるべきものです。年を取るとともに、身体が老化し、あちこちにさまざまな支障が出てきます。身体が老化することは避けられませんが、健康づくりによってこまめに身体の手入れを行ったり、健康診断を受けて病気に罹らないよう予防措置を講じたり、早めに医者にかかって適切な処置を受けたりすれば、症状の程度はかなり軽減されます。健康という掛替えのない財産を守るには、このような「攻め」の対策が重要ではないでしょうか。

対象に、本年9月から公費助成による肺炎球菌ワクチンの接種を実施する予定です。裾野市の助成は、接種代金8,400円のうち2,000円、吉田町の助成は、接種代金8,282円の全額です。

これは、一生懸命働き、今日の豊かな吉田町の礎を作り上げた高齢者の方々に對する感謝の表現であり、お年を召され、体力が落ちて失われた肺炎に対する抵抗力を、今一度身に付けられ、肺炎の不安を払拭し、健やかな老後の日々を過ごしていただきたいと願う思いからです。

また、結果として、老人医療費が下がれば、財政的にもありがたいことだと思えます。高齢者の方々にも喜ばれ、町としても老人医療費が下がれば喜ばしいことであり、まさに一石二鳥ということだと思います。このような税金の使われ方こそ、税金の生きた使われ方という

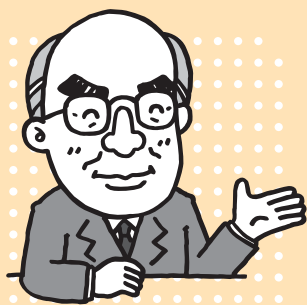

町長からのメッセージ

皆さまは、瀬棚町という人口2,600人弱の北海道にある小さな町の名前を聞いたことがありませんか。現在は、旧大成町、旧北桧山町と合併して「せたな町」になりましたが、瀬棚町であった時代に優れた地域医療で老人医療費を大幅に下げたモデルケースとして日本全国に名をはせた町です。

瀬棚町は、平成11年に診療所を開設し、地域医療に情熱を燃やす村上医師を招きました。村上医師は、保健活動などの予防に重点を置いた医療活動を行い、平成元年当時は全国でトップであった老人医療費を平成14年には、ピーク時の約半分に減らし、北海道212市町村の上位から187番目に順位を下げました。

その医療活動の中で際立ったものが、平成13年9月から65歳以上のではないのでしょうか。吉田町の人口の構成や増加の伸び、その特徴などを見てみると平成18年の静岡県推計人口年報を開いてみました。

この年報によれば、平成17年10月から平成18年9月までの1年間に27人増加した吉田町の総人口(平成18年9月:28,920人)に占める0歳~14歳の年少人口は、15.7%で県下42市町のうちで上位から4番目、15歳~64歳の生産年齢人口は65.3%で上位から10番目、64歳以上の老年人口は19%で下位から9番目(平成19年4月1日現在では、18.6%で下位から7番目・平成19年6月8日静岡県厚生部発表)にそれぞれ位置するとともに、平均年齢は42.2歳で7番目に若い町となっています。

また、生まれた人と亡くなった人との差である自然増減が、吉田町は増加率で県下42市町で上位から6番目、そして転入者と転出者の差である社会増減が、これが上位から1番目、この二つを合わせたのが人口増減であり、これが上位から2番目にそれぞれ位置して

の高齢者を対象にした、全国初の肺炎球菌ワクチン接種への公費助成でした。

インターネットで検索した平成17年3月15日付け読売新聞の記事によれば、高齢者がインフルエンザにかかる、4人に1人が肺炎に進みます。平成15年の肺炎による国内の死者は94,942人を数え、そのほとんどは高齢者であり、肺炎球菌が原因となる肺炎が大半を占めています。

肺炎球菌ワクチンは、1回の注射で5年~10年くらい効果が持続し、米国では高齢者の半数が接種しています。人口も伸び、その構成も申し分ない形で推移している様子が見取れます。そして、そうであるからこそ、町民の皆さま一人ひとりの無形の財産である健康をいかにして望ましい状態に保つかという課題が「吉田町の健康づくり」になるのです。

高齢化の進行に、待ったをかけることは難しいことです。吉田町といえども、中年期(45歳~64歳)・高年期(65歳以上)の方々(以下、中・高年の方々という。)が、人口に占める割合は増す一方です。ちなみに、当町では中・高年の方々が総人口(平成18年9月:28,920人)に占める割合は45.9%であり、この年齢層の方々に健康を維持し、罹患防止に努めていただき、社会の主役の地位をこなれまでも長く保っていただかなければ、地域社会は衰えてしまいます。

健康づくり政策は、もちろん、壮年期(25歳~44歳)の方々を含むものですが、主たる対象は中・高年期の方々に絞っています。その理由は、まず、中年期の方

町のみなさん、お元気ですか。



しているとのことでした。

診療所に招かれた村上医師は、「肺炎になれば、治療に1人25万円かかる。ワクチン接種で100人に1人、高齢者の肺炎予防ができれば採算が合う。」と町を説得し、公費助成による肺炎球菌ワクチンの接種に道を開きました。この制度を取り入れたさまざまな予防医療が功を奏し、今(平成17年)では年に数人が肺炎にかかる程度であり、町の老人医療費は半減したと報じています。

静岡県内では、裾野市が吉田町と同じように70歳以上の高齢者々々には、45歳を過ぎれば、少しずつ身体の衰えを実感され、医者の厄介になる方も始まるのではないかと思われますので、身体能力の維持に力点を置いた健康づくりに参加していただきたいと念じています。次いで、高年期の方々には、身体の老化を認識し、病気に罹らないこと、言いかえれば罹患防止に力点を置いた健康づくりに努めていただきたいと願うからです。

高齢化する社会への指針に潜む最大の問題は、高齢者の心理です。京都大学助教授の正高信男氏は、著書『老いはこいつにつくられる』の中で次のように述べています。「未来が見えるか見えないかの程度に、適当な不確実性の余地を残して生活する場合には、高齢者は一番充実した日常を過ごせるでしょう。……もうこれから、さほど変身することもできないし、また現に時間もない。でも、ワンステップ、あそこまで到達したいし、またがんばればできるはず」という意識を持てるかどうか、重要となってきます。」



# 夏休み 外で元気に遊ぼう！ 小藤路公園が全面供用開始されました

「自然を身近に感じながらのんびりくつろげる空間づくり」をテーマに、平成11年から整備を進めてきた小藤路公園が完成し、全区域2・1haの供用が開始されました。  
小藤路公園は、住吉小学校と連携した防災公園としての機能を有しており、100tの水が確保できる耐震性貯水槽や仮設トイレ・仮設住宅などの設置も可能となっています。

②トイレ 広々とした造りとなっており、災害時には、仮設トイレを増設することができます。

③滝 3段の滝壺から落ちる滝は、迫力満点！夏には、下段で水遊びが楽しめます。

④遊具 丘の上から公園を一望できる木製複合遊具と斜面を利用したネット登り遊具が、子どもたちを待っています。

①遊具 幼児の広場には、すべり台やブランコなど、楽しく遊べる遊具が設置されています。



⑤東側エントランス 駐車台数6台



⑥多目的広場 約3,000㎡の芝生広場は、いろいろな用途で楽しむことができます。

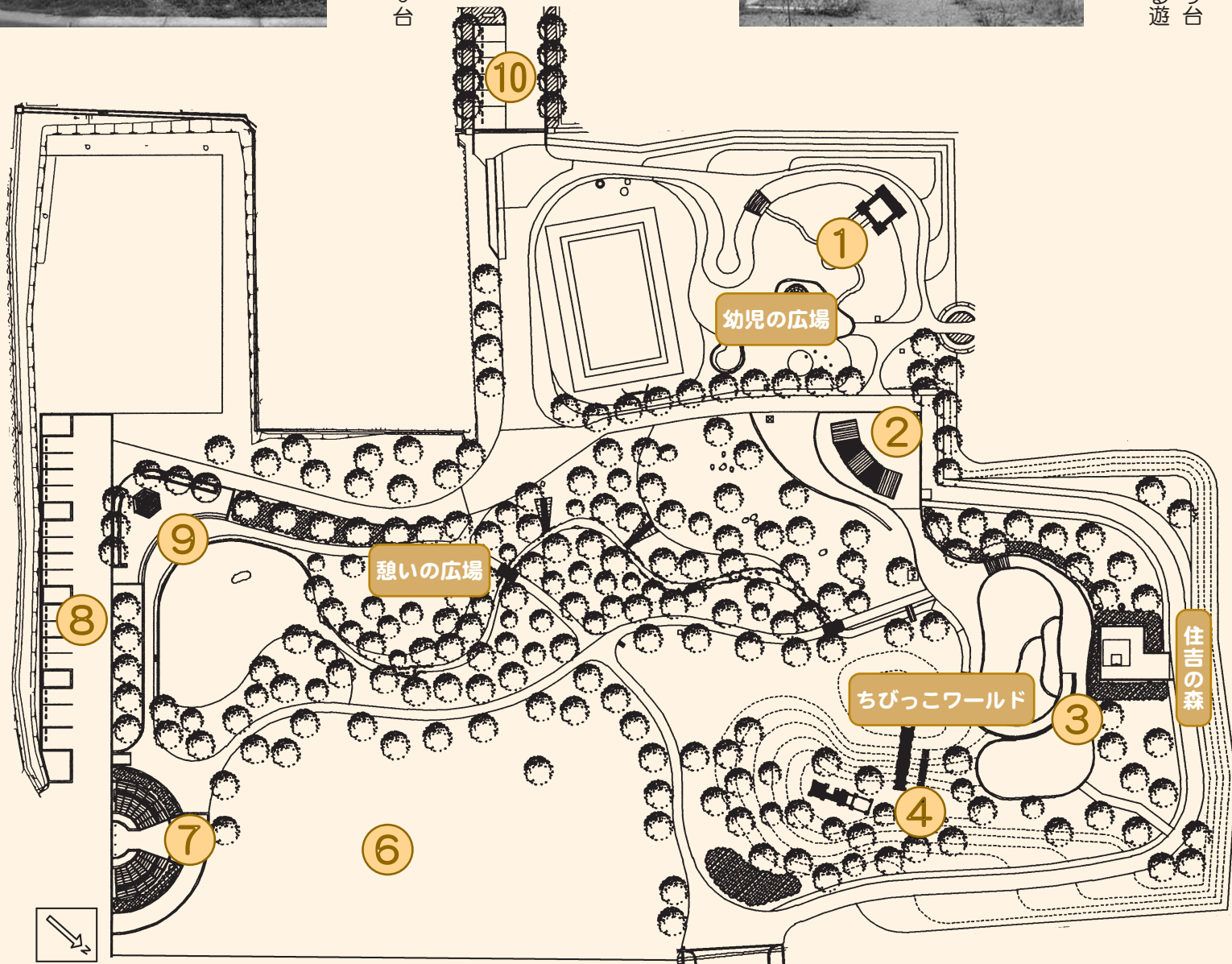

⑩西側エントランス 駐車台数6台 (うち身障者用2台)



⑨四阿 ゆったりと座れる四阿は、遊び疲れた体にぴったりの休憩施設です。横のピオトップ池では、メタカなどが多数生息しています。



⑧駐車場 駐車台数15台 (うち身障者用2台)



⑦エントランス広場 公園の玄関では、木製のパーゴラが皆さんをお迎えます。



問合せ先

都市建設課

33 | 2 1 2 4 ・ 2 1 3 7



# 第21回参議院議員通常選挙の 投・開票結果を報告します

吉田町投票率は

選挙区58・79%、比例代表58・78%



参議院議員通常選挙が、7月29日に行われました。  
吉田町の投票率は58・79%（選挙区）で、前回（平成16年7月）の59・74%に比べて0・95%下がりました。町全体の投票率および各選挙の結果は次のとおりです。

## 参議院比例代表選出議員選挙開票結果(統計)

届出順	政党等名称	政党等の得票数A	名簿登載者の得票数B	得票総数(A+B)
1	維新政党・新風	19	3	22
2	社会民主党	312	30	342
3	公明党	657	916	1,573
4	9条ネット	62	15	77
5	共生新党	14	10	24
6	日本共産党	548	35,081	583,081
7	国民新党	133	70	203
8	自由民主党	3,327	1,075,717	4,402,717
9	民主党	4,285	695,986	4,980,986
10	新党日本	279	104	383
11	女性党	284	65,211	349,211
得票総数		9,920	3,019,995	12,939,995
按分の際、切り捨てた票				0,005
有効投票数				12,940
無効投票数				402
持ち帰りその他票数				1
投票総数				13,343

## 参議院比例代表選出議員選挙各政党等 および名簿登載者の得票数の内訳

届出順	政党等の名称	得票総数			
1	維新政党・新風	22			
		政党等の得票総数	名簿登載者の得票総数		
		19	3		
整理番号	名簿登載者の氏名	得票数	整理番号	名簿登載者の氏名	得票数
1	魚谷哲央	0.000	3	松村久義	0.000
2	せと弘幸	3.000			

届出順	政党等の名称	得票総数			
2	社会民主党	342			
		政党等の得票総数	名簿登載者の得票総数		
		312	30		
整理番号	名簿登載者の氏名	得票数	整理番号	名簿登載者の氏名	得票数
1	山口たか	13,000	6	山内トクシン	5,000
2	又市征治	4,000	7	土谷一雄	1,000
3	上原ひろ子	2,000	8	市川博美	0,000
4	戸田二郎	0,000	9	横田昌三	5,000
5	金子哲夫	0,000			

届出順	政党等の名称	得票総数			
3	公明党	1,573			
		政党等の得票総数	名簿登載者の得票総数		
		657	916		
整理番号	名簿登載者の氏名	得票数	整理番号	名簿登載者の氏名	得票数
1	渡辺たかお	13,000	10	あずま睦治	0,000
2	加藤しゅういち	3,000	11	えびすい徹	1,000
3	遠山清彦	867,000	12	川島信雄	1,000
4	魚住裕一郎	1,000	13	武田素子	1,000
5	山本かなえ	6,000	14	徳水典子	0,000
6	山本ひろし	11,000	15	広瀬かずや	1,000
7	こば健太郎	1,000	16	溝口みつよし	3,000
8	草川昭三	0,000	17	吉本まさふみ	7,000
9	赤星純司	0,000			

## 参議院静岡県選出議員選挙の投票結果(投票率)

投票区	性別	有権者数	投票者数	投票率
第1 住吉上岡	男	2,499	1,189	47.58%
	女	2,571	1,255	48.81%
	計	5,070	2,444	48.21%
第2 東村森下 東浜大浜	男	1,736	849	48.91%
	女	1,790	934	52.18%
	計	3,526	1,783	50.57%
第3 山八新田 西浜	男	2,031	1,021	50.27%
	女	2,123	1,080	50.87%
	計	4,154	2,101	50.58%
第4 川尻	男	2,427	1,085	44.71%
	女	2,397	1,067	44.51%
	計	4,824	2,152	44.61%
第5 北区	男	2,532	1,279	50.51%
	女	2,592	1,341	51.74%
	計	5,124	2,620	51.13%
期日前投票所	男	-	1,073	-
	女	-	1,171	-
	計	-	2,244	-
合計	男	11,225	6,496	57.87%
	女	11,473	6,848	59.69%
	計	22,698	13,344	58.79%

※比例代表選出議員選挙における投票者数は、13,343人です。

## 参議院静岡県選出議員選挙の開票結果

届出順位	氏名	得票数
1	きべいち	807
2	ひらが高成	560
3	しんば賀津也	5,760
4	牧野たかお	5,418
5	土田ひろかず	430
有効投票数		12,975
無効投票数		369
投票総数		13,344

届出順位	政党等の名称	得票総数			
5	共生新党	24			
		政党等の得票総数	名簿登載者の得票総数		
		14	10		
整理番号	名簿登載者の氏名	得票数	整理番号	名簿登載者の氏名	得票数
1	若尾文子	8,000	4	関根博之	0,000
2	小川卓也	0,000	5	柏田きよみつ	2,000
3	白石茂樹	0,000			

届出順位	政党等の名称	得票総数			
7	国民新党	203			
		政党等の得票総数	名簿登載者の得票総数		
		133	70		
整理番号	名簿登載者の氏名	得票数	整理番号	名簿登載者の氏名	得票数
1	宮本いちどう	1,000	8	上田たかゆき	1,000
2	関口フサオ	6,000	9	フジモリ	12,000
3	くましる昭彦	0,000	10	小林こうき	0,000
4	マツモトノブエ	0,000	11	坪井かずたか	0,000
5	つしまきょういち	0,000	12	ゴヤ宏	0,000
6	青山丘	39,000	13	ペマギヤルポ	6,000
7	いとう秀子	4,000	14	じみ庄三郎	1,000

届出順位	政党等の名称	得票総数			
9	民主党	4,980,986			
		政党等の得票総数	名簿登載者の得票総数		
		4,285	695,986		
整理番号	名簿登載者の氏名	得票数	整理番号	名簿登載者の氏名	得票数
1	あいはらくみこ	31,000	19	たるい良和	6,000
2	青木愛	17,000	20	ツルネンマルティ	29,000
3	いげぐち修次	24,000	21	とどろき利治	66,000
4	石井一	75,000	22	長崎けいいち	3,000
5	大石尚子	24,000	23	西岡武夫	10,000
6	大江やすひろ	1,000	24	はたともし	73,986
7	おおしま九州男	44,000	25	広野ただし	0,000
8	尾辻かな子	3,000	26	藤谷光信	0,000
9	風間なおき	1,000	27	ふじわら正司	51,000
10	叶よしかず	0,000	28	藤原よしのぶ	6,000
11	神本みえ子	68,000	29	みわ信昭	5,000
12	かわいたかのり	29,000	30	むろい邦彦	3,000
13	木下あつし	1,000	31	山崎まや	6,000
14	金ジョンオク	1,000	32	山村てるつぐ	1,000
15	今野東	1,000	33	山本たかし	2,000
16	斉藤つよし	3,000	34	よこみね良郎	29,000
17	高竹和明	5,000	35	吉川さおり	75,000
18	玉置一弥	2,000			

届出順位	政党等の名称	得票総数			
11	女性党	349,211			
		政党等の得票総数	名簿登載者の得票総数		
		284	65,211		
整理番号	名簿登載者の氏名	得票数	整理番号	名簿登載者の氏名	得票数
1	しのはらふさ子	24,000	7	西尾美春	0,000
2	福井ちよ	6,000	8	竹内恵美子	4,000
3	中山ひろ子	11,211	9	篠原まゆ	4,000
4	藤田さちよ	1,000	10	蔵田えり子	0,000
5	斉藤みえ子	1,000	11	吉山ひでみ	4,000
6	早坂きくみ	1,000	12	町山恵子	9,000

届出順位	政党等の名称	得票総数			
4	9条ネット	77			
		政党等の得票総数	名簿登載者の得票総数		
		62	15		
整理番号	名簿登載者の氏名	得票数	整理番号	名簿登載者の氏名	得票数
1	天木直人	1,000	6	小山広明	1,000
2	栗原きみ子	3,000	7	Z A K I	5,000
3	藤田恵	0,000	8	すずた渉	0,000
4	石川一郎	2,000	9	成島忠夫	3,000
5	小松猛	0,000			

届出順位	政党等の名称	得票総数			
6	日本共産党	583,081			
		政党等の得票総数	名簿登載者の得票総数		
		548	35,081		
整理番号	名簿登載者の氏名	得票数	整理番号	名簿登載者の氏名	得票数
1	井上さとし	24,000	10	小林立雄	1,000
2	紙智子	0,000	11	佐藤圭子	1,027
3	山下よしき	1,000	12	津野豊臣	0,000
4	春名なおあき	0,000	13	藤井みどり	2,041
5	谷川智行	0,000	14	前田ふみ子	1,000
6	石村智子	1,013	15	村主明子	0,000
7	岡ちはる	1,000	16	山岸やすお	0,000
8	かわえ明美	1,000	17	吉岡正史	2,000
9	こくた全	0,000			

届出順位	政党等の名称	得票総数			
8	自由民主党	4,402,717			
		政党等の得票総数	名簿登載者の得票総数		
		3,327	1,075,717		
整理番号	名簿登載者の氏名	得票数	整理番号	名簿登載者の氏名	得票数
1	あだち雅志	42,000	19	中西しげあき	17,000
2	ありむら治子	26,000	20	中山恭子	41,788
3	石井みどり	53,000	21	橋本聖子	20,000
4	上野公成	13,000	22	福島けいしろう	5,000
5	えとうせいいち	4,000	23	福本アジア	5,000
6	大高まもる	124,000	24	藤井もとゆき	46,958
7	大西ひでお	6,000	25	ふじの公孝	22,000
8	おつじ秀久	26,000	26	ますぞえ要一	45,000
9	おみ朝子	21,000	27	松原まなみ	22,000
10	川口より子	29,000	28	丸一よしのり	111,000
11	かわせ葉子	11,000	29	まるもゆきこ	6,000
12	小泉あきお	6,000	30	丸山和也	36,000
13	佐藤のぶあき	15,416	31	森下博之	1,000
14	佐藤まさひさ	20,555	32	森元つねお	7,000
15	山東昭子	23,000	33	山田としお	173,000
16	たけみ敬三	14,000	34	義家弘介	45,000
17	段本幸男	32,000	35	米田けんどう	2,000
18	なかそね康人	4,000			

届出順位	政党等の名称	得票総数			
10	新党日本	383			
		政党等の得票総数	名簿登載者の得票総数		
		279	104		
整理番号	名簿登載者の氏名	得票数	整理番号	名簿登載者の氏名	得票数
1	有田芳生	32,000	3	平山誠	3,000
2	田中康夫	69,000			





MACHI NO WADAI

### 交通安全の誓いを短冊に

#### 住吉小学校の児童と住吉区交通安全委員会が七夕飾りを制作

住吉小学校(山本光江校長)の児童が制作した七夕飾りが、7月6日から15日までの10日間、校舎内と役場1階ロビーに展示されました。これは、住吉区交通安全委員会(岩崎梅二会長)が、児童と一体となって交通安全に取り組みようと企画したもので、同安全委員会がささ竹や七夕飾り用品を用意し、児童60人が、交通安全の願いを短冊に記しました。7月9日に児童を代表して6年生の増田未来さん、松浦彩夏さん、大村海太さんが役場を訪れ、「交通ルールを守り、周りをしつかり見て、事故に遭わないようにしたい。」と話す、田村町長も、「子どもたちの願いを裏切らないように、大人も交通ルールをしつかり守りましょう。」と交通安全を誓いました。



きれいに彩られた七夕飾りが役場1階ロビーを華やかにしました

### 目指せ！日本一！！

#### 全日本小学生男子ソフトボール大会に住吉小・中央小から4人が出場

8月4日から下関市で開催された、「第21回全日本小学生男子ソフトボール大会」に出場した住吉小学校6年の海瀬晃太さん、村田宣仁さん、岸端恭平さん、中央小学校6年の加茂祥矢さんの4人が大会前の7月23日に役場を訪れました。住吉新田ソフトボールスポーツ少年団に所属している4人は、吉田町や牧之原市などの少年団の選手で構成される「榛原クラブ」のメンバーに選ばされ、御殿場市で行われた県大会で準優勝し、大会本部の推薦によって全国大会に出場しました。田村町長から「練習で努力した結果です。全国大会で自信を付け、さらに大きく成長してほしい。頑張ってください。」と激励されると、4人を代表して海瀬さんが、「個人としては、三振を取れるように、チームとしては、ベスト8を目指して頑張ります。」と大会に向けた意気込みを話しました。



全国大会での健闘を誓う左から岸端さん、海瀬さん、村田さん、加茂さん

### メニューの多さにびっくり！

#### 農業経営振興会女性部が大豆の試食会を開催

町農業経営振興会女性部(大石洋子部会長)による大豆の試食会が、7月2日に片岡会館で開催されました。女性部では、以前から大豆を利用したみその製造や地場農産物の利用拡大を目的とした試食会を行っています。当日は、会員38人が休耕田を利用して生産された大豆を使って、てんぷらやサラダ、スープなどを作りました。大石部会長は、「大豆はとても体にいい食材。来年も開催して豆を食べる習慣を広めていきたい。」と話し、参加者からは、「メニューの多さにびっくりした。」や「若い人にこの味を伝えたい。」などと、好評を得ていました。また、女性部では、試食会終了後に参加者へ大豆の種子をプレゼントし、作付けの拡大を呼び掛けました。



大豆を手際よく調理する女性部の皆さん

### 地震だ、津波だ、すぐ避難

#### 津波避難訓練を実施

突発地震による津波を想定した「津波避難訓練」が、7月7日に実施されました。毎年この時期に行われている訓練には、地域住民や海浜を利用している人など、約400人が参加しました。会場の吉田漁港周辺では、「津波警報」の発令の同報無線を聞いた自主防災会や地域の皆さんなどが、コミュニケーション防災センターに避難しました。その後、参加者は津波堤の門扉に移動し、電動となった陸こうの操作方法などを学びました。



役場職員から陸開の説明を受ける地域住民の皆さん

## 吉田浄化センターを見学してみませんか？

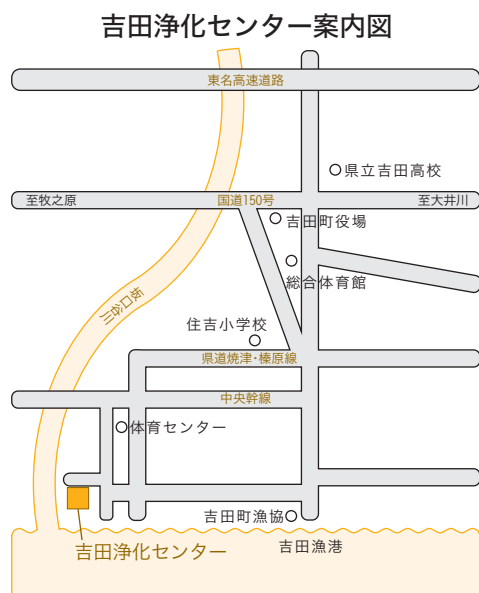

問合せ先  
下水道課(吉田浄化センター内)  
☎ 33-11100 FAX 33-11103

9月10日の「下水道の日」にちなみ、下水道への理解と普及を指して、吉田浄化センターの施設を一般開放します。住宅などから集められた汚水をきれいな水にして、川や海に戻していく様子を分かりやすく案内するほか、いろいろな催しも計画しています。

日 時  
9月9日(日) 10:00~15:00

催し物

- パネル・模型・公共汚水マスなどの展示と解説
- 自然にやさしい暮らし方についての説明
- 下水道に関する絵画・ポスター・書道の展示(町内小学4年生作品)
- クイズやビデオ放映、風船の配布
- リサイクル製品(肥料)などが当たる抽選会(先着250人)





## 9月1日(土)は「総合防災訓練」の日です 積極的に総合防災訓練に参加しましょう

本年も9月1日(土)に「総合防災訓練」が実施されます。

この訓練は、東海地震の発生を想定し、東海地震観測情報の発表から発災初期における災害応急対策実施までの一連の対応策を実践的に行うものです。

訓練を通して、防災に関する正しい知識や災害に対して的確な行動を体得して、町や防災関係機関、自主防災組織などとの連携の強化や円滑化、地域の防災体制の確立など一人ひとりの防災意識の高揚と知識の向上を図る目的で行われます。

### ■6:50「東海地震注意情報」

家庭では、火の始末やガスの元栓を締め、電気器具のプラグをコンセントから抜いてください。また、安全な服装に着替え、窓ガラスに飛散防止のためガムテープを張るなどの安全措置、食料や飲料水の準備、非常持ち出し品の点検を行ってください。

自主防災会では、防災本部の開設準備や避難誘導体制を整え、デマ情報に惑わされないよう落ち着いた行動を呼び掛けてください。

### ■8:30「警戒宣言発令」

町からの同報無線による情報を確認してください。火の安全確認をするとともに、戸締まりをし、非常持ち出し品を持って避難または退避を行ってください。

### ■9:30「地震発生」

自主防災会では、警戒本部の設置や避難地での人員確認、地区本部への情報伝達を行ってください。

1日経過を想定  
家庭では、自主防災会が計画した消火訓練や救出・救護訓練などに参加してください。

### ■正午「訓練終了」

家庭では、町から隣組長さんを経由して配布された「わが家の地震対策チェック」と「家庭の緊急行動表及び役割分担表」を再確認していただくとともに、家庭内の地震対策を見直してください。

### 問合せ先 総務課 地域安全部門

☎33-2134

## 総合防災訓練のお知らせ

東海地震を想定して、東海地震注意情報の発表から発災直後の応急対策までの地震防災訓練を実施し、防災関係機関との連携強化、地域の防災体制の確立および町民の防災意識の高揚を図る。

**実施日** 9月1日(土)「防災の日」  
**参加機関** 国、県、市町村、防災関係機関、自主防災組織、家庭、事業所、学校、病院、福祉施設など

**地震想定** 駿河湾から遠州灘を震源とするマグニチュード8.0の地震が発生し、震度6弱以上の揺れを想定

- 設定時刻**
- 東海地震観測情報の発表 …前日16:00
    - ◇防災要員へ情報伝達
  - 東海地震注意情報の発表…6:50
    - ◇地震災害警戒本部事前配備態勢
  - 警戒宣言発令…8:30
    - ◇地震災害警戒本部設置
    - ◇住民への周知 (同報無線、サイレンなど)
  - 地震発生…9:30 (1日経過後の9月2日の発災を想定)
    - ◇災害対策本部へ移行
    - ◇各参加機関の訓練計画により、避難訓練、消火訓練、救出・救護訓練、防災資機材の点検・操作などの実施
  - 訓練終了…正午

- 訓練項目**
- 防災意識の高揚と知識の向上を図る訓練
  - 協働による地域密着型の自主防災訓練
  - 防災関係機関による情報の収集・伝達および広報訓練

**その他** ※自主防災会の訓練については、各自自主防災会の計画に従ってください。  
※事業所の訓練については、各事業所の計画に従ってください。

# お知らせ



## 平成22年度完成を目標に

### 「ちいさな理科館」づくりを進めています!!

夢を描く「ちいさな理科館」では、土・日曜日や夏休みなどに小・中学生を対象に、自然体験の中から理科への探究心を喚起できるような、実験・観察・実習プログラムを行う計画です。

実験などの指導スタッフは、理科の先生や会社で研究・開発をしている技術者などをお願いする予定です。

「ちいさな理科館」づくりは、建設準備委員会とその下に研究部会A、Bをおきます。建設準備委員会では、研究部会の提案を受けて、「ちいさな理科館」の活動内容、建設後の運営、建設構想などすべての決定をします。

研究部会Aでは、実験・観察・実習などの活動内容や理科館の運営、子どもたちの希望調査などに取り組み、建設準備委員会に提案します。

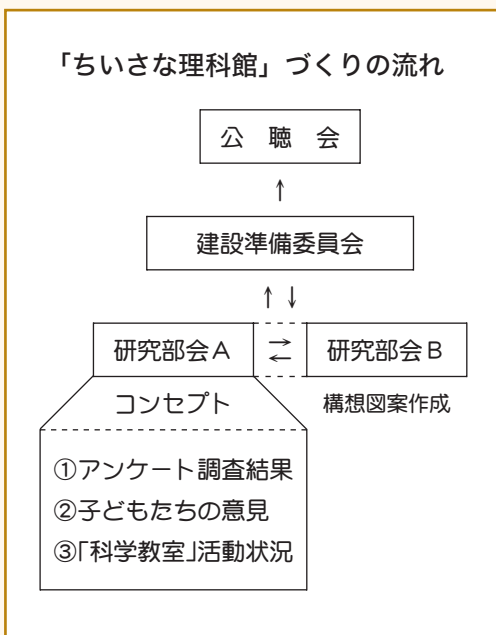

**研究部会Bの委員を募集します**

建築の知識をお持ちのボランティアを募集します。詳しくは、左記までお問い合わせください。

問合せ先 学校教育課  
☎33-2151

## イキイキ高校生おさかな料理コンクール オリジナルレシピを募集します!!

### 募集テーマ

さかな大好き!私のヘルシーレシピ

- 応募条件**
- ①主材料は、県内に水揚げされる魚介類や海藻類を使用する
  - ②材料費は、4人分で3,000円以内
  - ③調理時間は、1時間以内
  - ④器などは持参し、4人分に分けて盛り付ける

### 応募方法

役場産業課備え付けの応募票に必要事項をすべて記入の上、料理の写真(イラスト不可)を貼り付け(別に写真2枚添付)、左記まで封書でお送りください。

### 応募締切

9月10日(月) 必着

### 応募・問合せ先

静岡県おさかな普及協議会内「第3回イキイキ高校生おさかな料理コンクール」事務局  
〒420-8666 静岡市葵区追手町9-18  
☎054-254-6011



## 肺炎球菌予防接種を実施します

### 実施期間

9月1日(土)〜12月28日(金)

### 費用

無料(全額一人につき8,282円を公費負担)

### 対象

吉田町に住所を有し、①満70歳以上の方、②在宅酸素療法を実施している方で、肺炎球菌予防接種を希望する方。(た

だし、過去に肺炎球菌予防接種を受けた方は除きます。)

### 実施手順

- ①助成券発行手続きをする。
- ②委託医療機関に予約する。
- ③助成券を持参し予防接種を実施する。

### 問合せ先

健康づくり課(保健センター)  
☎32-7000



「吉田町の土地利用に関する住民意向調査」の結果をお知らせします

今月も吉田町の土地利用に関する住民意向調査の結果を報告します。

問16 あなたは、土地の使い方や制限・誘導するために、どのような方法をとればよいと思いますか。

A 国や県の一般的なルールをより厳しく運用して、土地の使い方を制限・誘導する

D その他 無回答

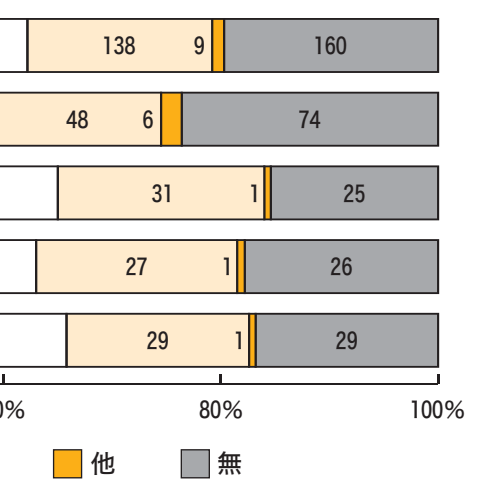

問16 あなたは、土地の使い方を制限・誘導するために、どのような方法をとればよいと思いますか。

【上段：人数(人)、下段：構成比(%)】

	A	B	C	D	他	無	計
全体	44	319	143	138	9	160	813
住吉	16	122	47	48	6	74	313
川尻	9	65	32	31	1	25	163
片岡	13	60	19	27	1	26	146
北区	5	67	42	29	1	29	173
地区無回答	1	5	3	3	0	6	18
計	5.6	27.8	16.7	16.7	0.0	33.3	100.1

※各地区の中で、最も回答の多かった項目は に、2番目に多かった項目は に着色してあります。

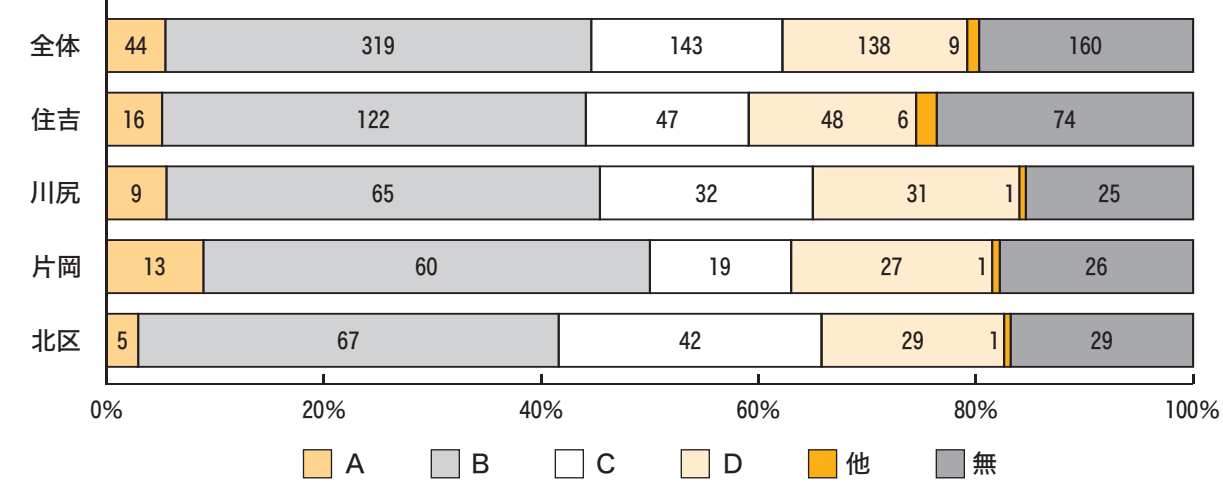

土地の使い方を制限・誘導する方法については、全地区において、B「町独自の計画やルールにより、町全体の土地の使い方を制限・誘導する」との回答が最も多い結果になりました。

C「町独自の計画やルールにより、自治会単位などの地域単位で、きめ細やかに土地の使い方を制限・誘導する」と合わせて町独自に土地の使い方を制限・誘導すれば良いという考えが、半数以上という結果になりましたが、計画やルールの規模については、自治会単位などの地域単位よりも町全体としての計画・ルールを求める傾向が表れていました。

一方で、D「わからない」や「無回答」の割合も高く、土地の使い方への制限・誘導が難しい問題であることがうかがえました。

これまで、7回にわたる「吉田町の土地利用に関する住民意向調査」の結果を紹介してきましたが、今回で最後となります。住民の皆さまからは、土地利用に関する数多くの貴重なご意見などいただきました。ありがとうございます。

町では現在、この調査結果をふまえながら、町の土地利用の指針となる第2次吉田町国土利用計画の策定を進めています。

※報告全体の調査結果につきましては、冊子にまとめたものを役場1階情報公開コーナー、役場企画課、町立図書館に置いてありますので、ぜひご覧ください。

問合せ先  
企画課 企画調整部門  
☎33-21135  
Eメール yoshida@m ail.wbs.ne.jp

町独自の計画やルールによる制限・誘導を求める回答が多数!

## つくってみませんか？ 学校給食メニュー

- Vol.17
- ニラ入り水ぎょうざ
  - トマトと卵の炒め物



● ニラ入り水ぎょうざの材料 (およそ4人分)

- 豚ひき肉……………200g
- キャベツまたはハクサイ……………50g
- ニラ……………100g
- 白ネギ……………10cm
- ぎょうざの皮……………24枚
- 調味料A
- シウガすりおろし……………大さじ1
- しょうゆ……………小さじ1
- 酒……………大さじ1
- 塩……………小さじ1
- コシヨウ……………少々
- つけダレ
- ニンニクすりおろし……………小さじ1
- 酢(黒酢)……………大さじ2
- しょうゆ……………大さじ1
- ラー油……………小さじ1

### 作り方

- ①キャベツはさつとゆでてみじん切りにし、水気をしっかりとしぼる。ニラ・白ネギは、みじん切りにする。
- ②ボウルに豚肉と調味料Aを入れ、粘りが出るまで十分に混ぜ合わせる。
- ③②の肉に①の野菜を加え、さつくりと混ぜる。
- ④ぎょうざの皮の中央に③の具をのせる。皮のふちにくるりと水をつけ、半分折りたたみとじ目を押さえて、しっかりとくつつける。
- ⑤大き目の鍋にたっぷりの湯を沸騰させる。鍋の大きさによって、ぎょうざの3分の1〜半量を入れる。ぎょうざが浮き上がってきたら、さらに約2分ゆでる。
- ⑥熱いうちに、ゆで汁少々とともに器に盛りつける。残りのぎょうざも同様にしてゆでる。
- ⑦材料をすべてよく混ぜた、つけダレをつけて食べる。

### ● トマトと卵の炒め物の材料 (およそ4人分)

- 卵……………3個
- トマト……………大2個
- 白ネギ……………10cm
- 砂糖……………大さじ1
- 塩……………少々
- 葉ネギ……………2本
- 植物油……………大さじ3



### 作り方

- ①卵は割りほぐしておく。トマトはヘタを取り、クシ形に8等分する。白ネギはみじん切り、葉ネギは細かい小口切りにする。
- ②フライパン(中華鍋)を十分に熱し、植物油大さじ2を加え全体をなじませる。卵を入れ大きくかき混ぜて、半熟の炒り卵を作り、卵がたたくならないように、すぐにほかの器に取り出す。
- ③②に植物油大さじ1を足し、白ネギを入れて弱火にかける。ネギの香りが出たら火を強め、トマトを加えさつと炒める。砂糖、塩で味を付ける。
- ④炒り卵を加え、全体を大きく混ぜ、すぐに器に盛り付け、上に葉ネギを散らす。

## 町食育推進連絡会議の委員を募集します

食に関する情報を正しく理解したい、望ましい食行動を実践するために、町民の皆さまのご意見をいただき、町の食育事業を進めていけるよう委員を募集します。ぜひ、ご応募ください。

開催日 年間 2回  
対象 町内在住者  
募集定員 2人  
申込方法 氏名、年齢、住所、電話番号を電話または直接、健康づくり課(保健センター)へお伝えください。  
申込期限 8月31日(金)  
問合せ先 健康づくり課  
(保健センター)  
☎32-7000

## ご存じですか！ 検察審査会

交通事故や詐欺、おどしなどの犯罪の被害に遭い、警察や検察庁に訴えたが、検察官がその事件を起訴してくれない。

このような不満をお持ちの方のために検察審査会があります。お気軽にご相談ください。費用は無料で、秘密は固く守られます。

問合せ先 静岡市葵区追手町10番80号 静岡地方裁判所内 静岡検察審査会事務局  
☎054-252-6111





# 地球にやさしい吉田町



## 草刈り・木の剪定をして快適な生活環境を！

8月に入り、まぶしい太陽の光を受けて公園や花壇の花も大きく茂る季節となりました。皆さんの所有地の草や木も伸びてきているのではないのでしょうか？

近ごろ、役場には「近隣の土地の草や木が伸びてきて困っている」や「空き地が草だらけで虫が発生している」、「火災が心配」など、民地の管理に関する相談が多く寄せられています。

除草や木の剪定作業をしないで荒れてしまった土地は、交通の妨げや火災、害虫の発生だけでなく、ゴミなどを不法投棄されてしまう恐れがあります。

みんなが快適に暮らすことができる環境づくりのために、所有地の管理に心掛けましょう。

### ○作業をした後の草・木の処分方法は？

除草や木の剪定で排出された草木も資源です。できる限り自らリサイクルしましょう！（土の上に集めて米ぬかなどを混ぜ、腐せれば培養土に変わります！）

また、自宅付近などで草木を燃やすことは、火災の危険やダイオキシンなど有害物質が発生する原因となり、原則、禁止されています。（ドラム缶やブロック積みでの野外焼却は法令で禁止されています！）



#### <自家処理できない場合の処分方法>

- ①「清掃センター」に直接搬入する  
清掃センターまで直接搬入してください。  
なお、清掃センターでは破砕機にかけた上で焼却しますので、木枝は長さ1m以内・太さ15cm以内（竹のみは30cm以内）に切断し、ほかの物と分別してから搬入してください。（所定の手数料がかかります。）
- ②可燃物の収集日に「ごみステーション」に出す  
吉田町牧之原市広域施設組合指定の収集袋に入れ、可燃物の収集日にごみステーションに出してください。なお、ごみ収集に出すことができる量は指定袋3枚までとなりますので、それ以上の場合は清掃センターに直接搬入してください。

問合せ先 町民課 環境保全部門 ☎33-2102 ☎33-0361  
Eメール choumin@town.yoshida.shizuoka.jp



### 環境ひとくちメモ

#### 環境にやさしい生活のために

### 電気機器の買い換えるときは、省エネタイプのものを選ぼう！

家庭での電気消費量のうち、7割は「エアコン」や「冷蔵庫」、「照明器具」、「テレビ」であるといわれています。これらの機器を買い換えるときには、エネルギー効率の良いものを選ぶことで効果的に省エネをすることができます。



## 富士山静岡空港

Vol.142

### 静岡空港工事吉田町協議会が開催されました

静岡空港工事吉田町協議会が、7月25日に開催されました。

この協議会は、静岡空港の建設や関連する工事において、地域住民の生活環境の保全を図るための対策などを協議することを目的として平成9年に設置されました。

今回の協議会では、平成19年度に実施する本体造成工事やアクセス道路工事、進入灯橋梁工事の概要説明が行われたほか、本町に特に関係している事項として、空港建設工事に伴う資機材の搬入ルートの説明がありました。

また、空港建設工事の期間中および開港後における空港周辺地域の環境を保全するために県が設置している静岡空港環境監視機構で報告された監視結果の報告があり、貴重生物の保全や自然環境の整備状況、工事による粉じん、建設作業騒音・振動などの説明がありました。



石雲院展望台からの空港建設地の状況

では、静岡県空港部、静岡空港建設事務所、ビジターセンター、榛原連絡事務所でご覧することができます。

#### 問合せ先

吉田町空港対策協議会事務局  
（企画課 企画調整部門）  
☎33-21135  
<http://www.town.yoshida.shizuoka.jp>  
Eメール yoshida@mail.wbs.ne.jp

### 第21回静岡県民交流団のツアー参加者を募集します

中国浙江省友好提携25周年を記念して、県民交流団の参加者を募集します。各コースとも団長（知事）が参加する記念式典・交流会に参加できます。 ※県内各地と中部国際空港間は、シャトルバスを運行します。

開催日 10月24日(水)または25日(木)から4泊5日

訪問先 浙江省を中心とする各所や世界遺産を巡る「観光コース」、スポーツを通じた交流を行う「交流イベントコース」など、全6コース

定員 6コース 合計150名

費用 12万8千円〜17万8千円

※燃油追加代や渡航手続手数料、中部国際空港使用料および現地空港税は別途必要

募集締切 9月21日(金)

#### 問合せ先

県空港部利用推進室  
☎054-221-3539  
富士山静岡空港就航促進協議会  
☎054-252-8161  
<http://www.pref.shizuoka.jp/kuukou/contents/index.html>

### 「空からひろこう、静岡の未来」作文コンクールの作品を募集します

対象 小学校高学年（5・6年生）、中学生  
テーマ 「空からひろこう、静岡の未来」  
空港ができることで、静岡県や自分の未来がどんな風に変わっていくか、どうなったらいいと思うか、考えを作文にしてください。  
文字数 400字詰め原稿用紙3枚（1,200字）以内  
募集期限 9月25日(火) 必着  
発表 10月下旬〜11月上旬  
主催 富士山静岡空港就航促進協議会  
後援 静岡県、静岡県教育委員会、静岡県私学協会  
協力 静岡新聞社・静岡放送

応募・問合せ先 〒422-8680  
SBS企画部内「空港作文コンクール」事務局  
☎054-281-9010



ヨッピー



## 考えてみよう！21世紀は「男女共同参画社会」!!

### ドメスティック・バイオレンス (DV) とは？ ～男(ひと)と女(ひと)が支え合い、健やかで活力あるまちを創るために～

#### ドメスティック・バイオレンスとは…

英語の「domestic violence」を片仮名で表記したもので、略して「DV」と呼ばれることもあります。「ドメスティック・バイオレンス」とは何を意味するのかについて、明確な定義はありませんが、一般的には「夫や恋人など親密な関係にある、またはあった男性から女性に対して振るわれる暴力」という意味で使用されることが多いようです。ただし、人によっては、親子間の暴力などまで含めた意味で使っている場合もあります。

内閣府では、「ドメスティック・バイオレンス (DV)」という言葉は正式には使わず、「配偶者からの暴力」という言葉を使っています。

#### 問題の重要性

配偶者からの女性に対する暴力は、女性の人権を著しく侵害する重大な問題です。少数の人が被害を受けているのではなく、多くの人が被害を受けているのです。

この原因としては、夫が妻に暴力を振るうことはある程度は仕方がないといった社会通念や妻に収入がない場合が多いといった男女の経済的格差など、個人の問題として片付けられないような構造的問題も大きく関係しています。男女が社会の対等なパートナーとしてさまざまな分野で活躍するためには、女性に対する暴力は絶対にあってはならないことなのです。

#### 暴力の形態

一口に「暴力」といってもさまざまな形態が存在します。これらの暴力は単独で起きることもありますが、多くは何種類かの暴力が重なって起こっています。また、ある行為が複数の形態に該当する場合もあります。

- ①身体的なもの 殴ったり蹴ったりするなど、直接何らかの有形力を行使するもの。刑法第204条の傷害や第208条の暴力に該当する違法な行為であり、たとえそれが配偶者間で行われたとしても処罰の対象になります。
  - 平手で打つ
  - 足でける
  - げんこつで殴る
  - 物を投げつける など
- ②精神的なもの 心無い言動などにより、相手の心を傷つけるもの。精神的な暴力については、その結果、PTSD (外傷後ストレス障害) に至るなど、刑法上の傷害とみなされるほどの精神障害に至れば、刑法上の傷害罪として処罰されることもあります。
  - 大声でどなる
  - 何を言っても無視して口を聞かない
  - 生活費を渡さない など
- ③性的なもの 嫌がっているのに性的行為を強要する、中絶を強要する、避妊に協力しないといったもの。

※相談の対象となる得る行為を記載したものであり、すべてが配偶者暴力防止法第1条の「配偶者からの暴力」に該当するとは限りません。

#### なぜ、逃げるできないのか

恐怖感や無力感、複雑な心理、経済的問題、子どもの問題、失うものが大きいなど、さまざまなことが関係しています。

#### 相談先は…

県では、あざれあ相談室 (電話相談：☎054-272-7879) を開設しています。  
開設日時 月曜日～金曜日 (祝日、年末年始を除く) 9:00～16:00

問合せ先 企画課 企画調整部門 ☎33-2135 ☎32-6121 Eメール yoshida@mail.wbs.ne.jp



# 保健・だより

## がんという病気

日本人のおよそ3人に1人が「がん」で亡くなっていることをご存知ですか。  
日本人の死亡原因の第一位である「がん」による死亡者は、年々増え続けています。

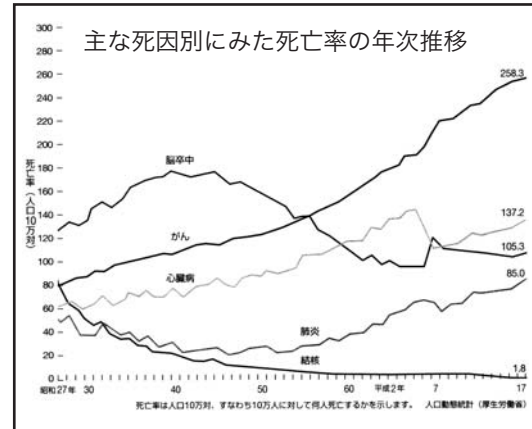

### がんの発生は、細胞の変化から

人間の体を構成している細胞の一つ一つには、約3万個の遺伝子があるといわれていますが、この中の「がん遺伝子」や「がん抑制遺伝子」と呼ばれる遺伝子に傷が付くと細胞ががん化します。  
しかし、一つの「がん遺伝子」や「がん抑制遺伝子」に傷が付いたからといって、すぐにがんが出来るわけでは

### がんを防ぐための12カ条

もし、日常生活の中で、遺伝子の異常を起こす要因を除くか、その力を弱めることができれば、ある程度「がん」を防ぐことが可能です。

#### がんを防ぐための12カ条

- ① バランスのとれた栄養をとる
- ② 毎日、変化のある食生活を
- ③ 食べ過ぎを避け、脂肪は控えめに
- ④ お酒はほどほどに
- ⑤ たばこは吸わないように
- ⑥ 食べ物から適量のビタミンと繊維質の物を多く取る
- ⑦ 塩辛い物は少なめに、あまり熱い物は冷ましてから
- ⑧ 焦げた部分はさける
- ⑨ かびの生えた物に注意
- ⑩ 日光に当たりすぎない
- ⑪ 適度にスポーツをする
- ⑫ 体を清潔に

この12カ条を積極的に実行すれば「がん」の約60% (禁煙で30%、食生活の工夫で

「がん」はここまで治るようになった

### 「がん」はここまで治るようになった

「がん」の治療は、手術切除が一番の基本です。内視鏡や特殊なレントゲン撮影などの進歩によって早期診断が可能になり、大方の人が手術を受けられるようになりました。「胃がん」や「大腸がん」、「子宮がん」、「乳がん」などの早期がんは、ほとんど100%治っています。今まで治りにくか

### 「早期がん」発見が重要

検診で発見された「がん」は、症状が出てから病院の外来で発見された「がん」より治るこ

ことが多いため、検診による早期発見が重要といえます。年に一度は検診を受けましょう。また、気になる症状のある場合には、できるだけ早めに医療機関に出かけて診断を受けましょう。早ければ早いほど治る確率が高くなります。町では、毎年各種がん検診を実施していますが、検診の結果「要精密検査」となった方の中に精密検査を受けられない方がいます。精密検査までできると受けなければ検診を受けた意味がありません。「がん」から身を守るために、ためらわず速やかに受診しましょう。

問合せ先 健康づくり課 (保健センター)

☎32-7000



町における公共事業にかかる入札結果を公表します。

## 入札結果

予定価格・落札価格は消費税込み

平成19年7月27日執行（制限付き一般競争入札）

◆町営住宅松下団地A棟屋上防水改修工事  
入札参加7社 落札業者 岡田工業㈱

予定価格 3,717,000円 落札価格 3,255,000円 落札率 87.57%

◆日之出町片岡辻線配水管布設替工事  
入札参加3社 落札業者 ㈱橋本組

予定価格 82,635,000円 落札価格 76,650,000円 落札率 92.76%

※入札結果は町のホームページ（http://www.town.yoshida.shizuoka.jp）でご覧いただけます。

## 透明性を高めるために 入札制度の一部を改善しました

①建設工事の場合、町が参加業者を指名して入札を行う一般的な指名競争入札の全廃

②建設工事の場合、設計金額130万円を超える工事は、特別な理由がない限り、制限付き一般競争入札か抽選型指名競争入札のいずれかに付す

③不正行為を行った業者を排除する期間を大幅に延長

④入札結果や入札参加者の募集公告などをホームページに掲載

⑤公開する入札関係情報を拡大し、すべての入札の予定価格、業務委託などに係る指名競争入札の指名理由、入札手続きを定める例規などもホームページに掲載

今回の改革では、このほかにも、談合を防止する工夫や皆さま方に町の契約過程を詳しくご報告するさまざまな工夫も凝らしています。ぜひ、町のホームページ（http://www.town.yoshida.shizuoka.jp）の「入札情報」にアクセスしてみてください。

問合せ先  
契約管理課  
☎33-2133

### 7月分

自治会別		住吉区	川尻区	片岡区	北区	合計
人身事故・物損事故飲酒運転検挙件数 「死亡事故0の日」継続977日（7月末現在）						
人身事故	今月	6 (12)	1 (1)	1 (1)	1 (2)	9 (16)
	累計	31 (40)	22 (9)	20 (17)	12 (16)	85 (82)
物損事故	今月	13 (12)	5 (5)	10 (3)	5 (2)	33 (22)
	累計	56 (58)	36 (41)	43 (31)	32 (25)	167 (155)
飲酒運転検挙	今月	0 (0)	0 (0)	0 (0)	0 (0)	0 (0)
	累計	0 (3)	1 (2)	1 (2)	1 (1)	3 (8)

●累計は1月から7月までの累計  
●（ ）内は前年同期

## 広報はいだん

葉月

夏萩や矢場もしつらふ大寺苑  
竹内 初枝  
する事の何もなくなり昼寝かな  
赤塚 初枝  
黄金虫話とぎれて舞いにけり  
植田 武美  
せぎ越えて水の溢るる青田風  
植田 行江  
雨止んで蟬鳴きだしぬ山車を引く  
大塚 和世  
梅雨明けを待たず朝より蟬の声  
佐藤よしお  
梅雨空やサッカーの子の勝ち進む  
白石 さだ

三姉妹一人の遊きて梅雨に入る  
鈴木 蝶  
飛石に雨の南天花こぼす  
鈴木 津木  
どくだみの絶えることなく咲きにけり  
武田 ハツ  
祭りだと妻の進めし浴衣かな  
田中 草雨  
切り上げて帰る空魚龍月見草  
田嶋 基次  
おはぐろの時空ゆるやか堰の水  
松浦 伸博  
釣竿の二転三転風薫る  
良知 晴世  
朋友と氷の別れや梅雨の道  
坂部 世記

## Tosyokan dayori



2階学習室

図書館で持ち込み資料を使った自主学习ができる部屋は2階「学習室」です。8月は、学習室の利用が増えるため、1階「ワークルーム」を学習室として開放しています。開放時間や利用方法は、学習室と同じですが、ワークルームの使用予定が入っている場合は開放できませんので、館内入口に掲示してある開放日カレンダーをご確認ください。

8月に図書館で自主学习できる部屋は...



1階ワークルーム

### 夏休みの課題図書などの貸し出しについて

夏休みの課題図書・推薦図書・読書感想画図書の取り扱いは、次のようになっていきます。

貸出期間 1週間（延期手続きはできません。）

貸出冊数 1人1冊

予約冊数 1人1冊

※開架フロアにある机は、読書をする方が利用するスペースですので、こちらで自主学习をすることはできません。

### 新刊紹介

一般書

『イギリスの夫婦はなぜ手をつなぐのか』  
井形慶子 著／新潮社

「身近な人ほど、うつつうしい」...

老いても手をつなぐイギリス人夫婦の関係から、身近な人との付き合い方を学んでみませんか。

### 【沖繩ことばイラストブック】

下川裕治 著／山海堂

ウチナーグチ（沖繩ことば）と一緒に沖繩の文化や自然について楽しみながら覚えらるイラストブックです。

沖繩に行く方はもちろん、すでに沖繩にハマっている人にも読んでいただきたい一冊です。

児童書

### 「たんじょうびのおめでとう」

さいとうしんじき 作／新風舎

誕生日なのに一人でお留守番していると、とんとん、誰かが来ました。ドアを開けるとミイラ男が...

次々と  
おぼけが  
来て、そ  
れぞれの  
プレゼン  
トを置いて  
いきます。そのプレゼン  
トがまた不思議なものばかり。



### 催し物のご案内

- ◎視聴覚ホール  
9月2日(日) 14:00～  
映画会
- ◎交流ストリート  
8月8日(休)～19日(日)  
写真展

8月		図書館休館日のお知らせ							9月						
日	月	日	月	火	水	木	金	土	日	月	火	水	木	金	土
5	6	7	8	9	10	11	12	13	14	15	16	17	18	19	20
12	13	14	15	16	17	18	19	20	21	22	23	24	25	26	27
19	20	21	22	23	24	25	26	27	28	29	30	31			
26	27	28	29	30	31										

開館時間 水～金曜日10:00～19:00 土・日曜日9:00～18:00  
\*●のついた日が休館日です。

9月の映画会は、クラシック映画「クレオパトラ」です。どなたでもご覧いただけますので、お気軽にお越しください。入場は無料です。

●日時  
9月2日(日) 14:00～

●内容 『クレオパトラ』  
エジプトの女王クレオパトラは、夫ジュリアス・シーザー暗殺後、副官マーク・アントニーと結ばれる。しかし、これがローマの怒りを買ひ、両国は戦争へとつきすすむ。  
※1943年作成

図書館ホームページ <http://www.lib.yoshida.shizuoka.jp/> 携帯電話からは <http://www.lib.yoshida.shizuoka.jp/iliswing/>





# 全国大会での活躍誓う

## 榛原高校定時制と吉田中学校の生徒が表敬訪問



榛原高校の選手の皆さん(左から福與さん、長尾さん、増田さん)

全国定時制・通信制体育大会に出場する榛原高等学校定時制の町内在住の生徒が、7月18日に役場を訪問しました。

全国大会には、陸上競技部から男子100mの長尾知樹さん(1年)、男子三段跳と男子400mの増田亮太さん(1年)、バドミントン部活から男子ダブルスの福與大悟さん(2年)が出場します。

田村町長から「限られた練習時間でこれだけの成績は素晴らしいことです。チャンスを生かしてください。」と激励された3人は、「もつと練習して、良い記録を出したい」(長尾さん)、「入賞を目指します」(増田さん)、「全国大会でも勝ち進みたい」(福與さん)と全国大会へ向けての抱負を力強く語りました。



吉田中学校の選手の皆さん(左から加納さん、福世愛さん、福世実柚さん、増田さん)

全国大会には、男子200mに増田貴さん(3年)、女子200mに福世実柚さん(3年)が出場し、東海大会には、2人のほか、女子走高跳に加納奈々美さん(3年)、女子800mに福世愛さん(3年)が出場します。

田村町長が「目標を決めて頑張ってください。良い結果を期待しています。」とエールを贈ると、4人はそれぞれ「自己ベストを出して決勝を目指したい」(増田さん)、「自己ベストとファイナリストを目指す」(福世実柚さん)、「県大会で跳べなかった1m54cmを跳び、全国標準記録の1m57cmに挑戦したい」(加納さん)、「自己ベストを目標に恥ずかしくないレースをしたい」(福世愛さん)と、大会に向けての意気込みを話しました。

大会は、東海大会が8月11日に名古屋市の瑞穂陸上競技場で、全国大会が8月20～23日に宮城県利府町の宮城スタジアムでそれぞれ開催されます。

### あなたの税金が町をつくれます!

#### 8月の納税

町 県 民 税 第2期

8月31日(金)までに納めてください

納税は、口座振替が便利です!

問合せ先 税務課 収納管理部門 電話33-2109

\*7月1日から31日までに、ご承諾を得た方のみ掲載しています。

北 区	益 田	吉 永	片 岡	川 尻	住 吉
加 藤	岩 谷	益 田	塚 本	久 保	大 石
正 巳	銀 一	政 次	春 江	佐 重	町 田
本 人	敏 雄	本 人	本 人	隆 一	光 恵
					堅 一
					頼 彦

ご逝去お悔み申し上げます  
地区 氏名 世帯主

平成19年7月31日現在

●総人口 29,820人●

住民基本台帳	人口	28,835人
	(前月比+32人)	
男	14,392人	女 14,443人
世帯数	9,172戸	(前月比+12戸)
組数	521組	(前月比+0組)
出生30	死亡14	転入91
転出78		
外国人登録人口	985人	
	男497人	女488

人のつぎ

